

Statistische Berichte

Gymnasien,

Abendgymnasien, Kollegs, Schulen besonderer Art,
Freie Waldorfschulen sowie internationale und
ausländische Schulen in Bayern

Stand: Oktober 2021



B I 4 j 2021
Hrsg. im November 2022
Bestellnr. B1400C 202100

Zeichenerklärung

- 0 mehr als nichts, aber weniger als die Hälfte der kleinsten in der Tabelle nachgewiesenen Einheit
- nichts vorhanden oder keine Veränderung
- / keine Angaben, da Zahlen nicht sicher genug
- Zahlenwert unbekannt, geheimzuhalten oder nicht rechenbar
- ... Angabe fällt später an
- X Tabellenfach gesperrt, da Aussage nicht sinnvoll
- () Nachweis unter dem Vorbehalt, dass der Zahlenwert erhebliche Fehler aufweisen kann
- p vorläufiges Ergebnis
- r berichtiges Ergebnis
- s geschätztes Ergebnis
- D Durchschnitt
- ≙ entspricht

Auf- und Abrunden

Im Allgemeinen ist ohne Rücksicht auf die Endsummen auf- bzw. abgerundet worden. Deshalb können sich bei der Summierung von Einzelangaben geringfügige Abweichungen zu den ausgewiesenen Endsummen ergeben. Bei der Aufgliederung der Gesamtheit in Prozent kann die Summe der Einzelwerte wegen Rundens vom Wert 100 % abweichen. Eine Abstimmung auf 100 % erfolgt im Allgemeinen nicht.

Publikationsservice

Das Bayerische Landesamt für Statistik veröffentlicht jährlich über 400 Publikationen. Das aktuelle Veröffentlichungsverzeichnis ist im Internet als Datei verfügbar, kann aber auch als Druckversion kostenlos zugesandt werden.

Kostenlos

ist der Download der meisten Veröffentlichungen, z. B. von Statistischen Berichten (PDF- oder Excel-Format).

Kostenpflichtig

sind alle Printversionen (auch von Statistischen Berichten), Datenträger und ausgewählte Dateien (z. B. von Verzeichnissen, von Beiträgen, vom Jahrbuch).

Publikationsservice

 Alle Veröffentlichungen sind im Internet verfügbar unter www.statistik.bayern.de/produkte

Impressum

Statistische Berichte

bieten in tabellarischer Form neuestes Zahlenmaterial der jeweiligen Erhebung. Dieses wird, soweit erforderlich, methodisch erläutert und kurz kommentiert.

Herausgeber, Druck und Vertrieb

Bayerisches Landesamt für Statistik
Nürnberger Straße 95
90762 Fürth

Papier

Gedruckt auf umweltfreundlichem Papier, chlorfrei gebleicht.

Vertrieb

E-Mail vertrieb@statistik.bayern.de
Telefon 0911 98208-6311
Telefax 0911 98208-96638

Auskunftsdienst

E-Mail info@statistik.bayern.de
Telefon 0911 98208-6563
Telefax 0911 98208-96563

© Bayerisches Landesamt für Statistik, Fürth 2022
Vervielfältigung und Verbreitung, auch auszugsweise, mit Quellenangabe gestattet.

Hinweis: Diese Druckschrift wird im Rahmen der Öffentlichkeitsarbeit der Bayerischen Staatsregierung herausgegeben. Sie darf weder von Parteien noch von Wahlwerbern oder Wahlhelfern im Zeitraum von fünf Monaten vor einer Wahl zum Zwecke der Wahlwerbung verwendet werden. Dies gilt für Landtags-, Bundestags-, Kommunal- und Europawahlen. Missbräuchlich ist während dieser Zeit insbesondere die Verteilung auf Wahlveranstaltungen, an Informationsständen der Parteien sowie das Einlegen, Aufdrucken und Aufkleben parteipolitischer Informationen oder Werbemittel. Untersagt ist gleichfalls die Weitergabe an Dritte zum Zwecke der Wahlwerbung. Auch ohne zeitlichen Bezug zu einer bevorstehenden Wahl darf die Druckschrift nicht in einer Weise verwendet werden, die als Parteinahme der Staatsregierung zugunsten einzelner politischer Gruppen verstanden werden könnte. Den Parteien ist es gestattet, die Druckschrift zur Unterrichtung ihrer eigenen Mitglieder zu verwenden.

Inhaltsverzeichnis

Vorbemerkungen	9
Begriffsdefinitionen	10
1. Gymnasien	
Abbildungen	
Abb. 1 Gymnasien in Bayern am 1. Oktober 2021 einschließlich Spätberufenschulen (Schulorte)	13
Abb. 2 Schüler, Lehrkräfte und Klassen an den Gymnasien in Bayern seit 1986/87	14
Tabellen	
Eckdaten	
1.1 Eckdaten seit 1976/77	15
1.2 Eckdaten nach Regierungsbezirken	16
Absolventen, Abgänger und Nichtschüler	
1.3 Prüfungsteilnehmer mit bestandener Abiturprüfung 2021 nach Regierungsbezirken	16
1.4 Schüler mit bestandener Abiturprüfung 2021 in Prozent der Schüler in der Jahrgangsstufe 12 nach Regierungsbezirken	17
1.5 Prüfungsteilnehmer mit bestandener Abiturprüfung 2021 nach Geburtsjahren	17
1.6 Absolventen und Abgänger mit erfüllter Vollzeitschulpflicht im Schuljahr 2020/21	18
1.7 Abgegangene Schüler im Zeitraum vom 2. Oktober 2020 bis 1. Oktober 2021	19
Schulen	
1.8 Schulen nach den gewählten Ausbildungsrichtungen	20
1.9 Abteilungen der Schulen nach gewählten Ausbildungsrichtungen	21
1.10 Bilingualer Unterricht	21
1.11 Schulen nach der ersten Fremdsprache in Jahrgangsstufe 5	21
1.12 Schulen nach Regierungsbezirken und Schulträgern sowie Ganztagsangebot	22
1.13 Abteilungen der Schulen nach Regierungsbezirken und gewählten Ausbildungsrichtungen	22
1.14 Schulen mit einem mit der Schule verbundenen Schülerheim/Internat sowie dort untergebrachte Schüler nach gewählten Ausbildungsrichtungen	23
1.15 Schulen nach dem Träger des Schulaufwands	23
Klassen	
1.16 Klassen nach Jahrgangsstufen und Klassenfrequenzgruppen	24
1.17 Klassen nach Regierungsbezirken und Schulträgern	25
1.18 Durchschnittliche Klassenstärke nach Regierungsbezirken, Schulträgern und Jahrgangsstufen	25

Schüler

1.19	Schüler nach der schulischen Herkunft (Schulbesuch am 1. Oktober des Vorjahres)	26
1.20	Schüler nach Ausbildungsrichtungen und Jahrgangsstufen	27
1.21	Schüler nach Geburtsjahren und Jahrgangsstufen	28
1.22	Teilnehmer am Wahlunterricht, an Pluskursen und am differenzierten Sportunterricht	29
1.23	Schüler nach der Religionszugehörigkeit.....	29
1.24	Schüler nach der Teilnahme am Religionsunterricht/Ethikunterricht und islamischen Unterricht	29
1.25	Schüler nach erlernten Fremdsprachen	30
1.26	Schüler nach Unterbringung sowie ganztägiger Betreuung und Förderung.....	31
1.27	Ausländische Schüler nach Staatsangehörigkeit.....	32

Lehrkräfte

1.28	Lehrkräfte sowie Stunden der Lehrkräfte in einer normalen Schulwoche nach dem Schulträger	33
1.29	Mit Dienstbezügen abwesende Lehrkräfte sowie Lehrkräfte mit Altersteilzeit in der Freistellungsphase nach dem Schulträger	34
1.30	Vollzeit- und teilzeitbeschäftigte Lehrkräfte nach dem Lehramt	34
1.31	Vollzeit- und teilzeitbeschäftigte Lehrkräfte nach Lehramt und Altersgruppen.....	35
1.32	Vollzeit- und teilzeitbeschäftigte ausländische Lehrkräfte nach Staatsangehörigkeit	36

Regionaldaten

1.33	Eckdaten nach kreisfreien Städten und Landkreisen	37
------	---	----

2. Abendgymnasien

Absolventen

2.1	Bestandene Abiturprüfungen 2021.....	40
-----	--------------------------------------	----

Klassen

2.2	Klassen der einzelnen Schulen nach Jahrgangsstufen	40
-----	--	----

Schüler

2.3	Schüler der einzelnen Schulen nach Jahrgangsstufen	40
2.4	Schüler nach Geburtsjahren	40
2.5	Schüler nach der schulischen Herkunft	41
2.6	Schüler nach der schulischen Vorbildung	41
2.7	Teilnehmer am fremdsprachlichen Unterricht (ohne Wahlunterricht)	41
2.8	Teilnehmer am Wahlunterricht	42
2.9	Ausländische Schüler nach Staatsangehörigkeit	42

Lehrkräfte

2.10	Lehrkräfte sowie Stunden der Lehrkräfte in einer normalen Schulwoche nach dem Schulträger	43
2.11	Vollzeit- und teilzeitbeschäftigte Lehrkräfte nach Lehramt und Altersgruppen	43

3. Kollegs

Absolventen

3.1	Bestandene Abiturprüfungen 2021	44
-----	---------------------------------------	----

Klassen

3.2	Klassen der einzelnen Schulen nach Jahrgangsstufen	44
-----	--	----

Schüler

3.3	Schüler der einzelnen Schulen nach Jahrgangsstufen	44
3.4	Schüler nach Geburtsjahren	44
3.5	Schüler nach der schulischen Herkunft.....	45
3.6	Schüler nach der schulischen Vorbildung	45
3.7	Teilnehmer am fremdsprachlichen Unterricht (ohne Wahlunterricht)	45
3.8	Teilnehmer am Wahlunterricht	45
3.9	Ausländische Schüler nach Staatsangehörigkeit	46

Lehrkräfte

3.10	Lehrkräfte sowie Stunden der Lehrkräfte in einer normalen Schulwoche nach dem Schulträger	47
3.11	Mit Dienstbezügen abwesende vollzeit- und teilzeitbeschäftigte Lehrkräfte sowie Lehrkräfte mit Altersteilzeit in der Freistellungsphase nach dem Schulträger	48
3.12	Voll- und teilzeitbeschäftigte Lehrkräfte nach Lehramt und Altersgruppen	48

4. Schulen besonderer Art (Integrierte Gesamtschulen, schulartunabhängige Orientierungsstufe)

Absolventen und Abgänger

4.1	Absolventen und Abgänger mit erfüllter Vollzeitschulpflicht im Schuljahr 2020/21	49
4.2	Abgegangene Schüler im Zeitraum vom 2. Oktober 2020 bis 1. Oktober 2021	49

Klassen

4.3	Klassen der einzelnen Schulen nach Jahrgangsstufen	50
4.4	Klassen nach Klassenfrequenzgruppen, Schüler nach Bildungsgängen	50
4.5	Klassen und Schüler der einzelnen Schulen nach Bildungsgängen	50

Schüler

4.6	Schüler nach der schulischen Herkunft (Schulbesuch am 1. Oktober des Vorjahres)	51
4.7	Schüler der einzelnen Schulen nach Jahrgangsstufen	51
4.8	Schüler nach Geburtsjahren und Jahrgangsstufen	52
4.9	Schüler nach der Religionszugehörigkeit	52
4.10	Schüler nach der Teilnahme am Religionsunterricht/Ethikunterricht und islamischen Unterricht	52
4.11	Teilnehmer am fremdsprachlichen Unterricht	52
4.12	Ausländische Schüler nach Staatsangehörigkeit	53

Lehrkräfte

4.13	Lehrkräfte sowie Stunden der Lehrkräfte in einer normalen Schulwoche nach dem Schulträger	54
4.14	Mit Dienstbezügen abwesende vollzeit- und teilzeitbeschäftigte Lehrkräfte sowie Lehrkräfte mit Altersteilzeit in der Freistellungsphase nach dem Schulträger	54
4.15	Voll- und teilzeitbeschäftigte Lehrkräfte nach Lehramt, Altersgruppen und Schulträger	55

5. Freie Waldorfschulen

Absolventen und Abgänger

5.1	Abgegangene Schüler im Zeitraum vom 2. Oktober 2020 bis 1. Oktober 2021	56
-----	---	----

Klassen

5.2	Klassen nach Klassenfrequenzgruppen, Schüler nach Schulstufen.....	57
5.3	Klassen der einzelnen Schulen nach Schulstufen	57

Schüler

5.4	Zugänge zu Beginn des Schuljahres 2021/22 nach der schulischen Vorbildung	58
5.5.	Schulanfänger zu Beginn des Schuljahres 2021/22 und Zurückstellungen 2021.....	58
5.6	Schüler der einzelnen Schulen nach Jahrgangsstufen	59
5.7	Schüler nach Geburtsjahren und Jahrgangsstufen	60
5.8	Schüler nach der Religionszugehörigkeit.....	60
5.9	Teilnehmer am fremdsprachlichen Unterricht	60
5.10	Ausländische Schüler nach Staatsangehörigkeit	61

Lehrkräfte

5.11	Lehrkräfte sowie Stunden der Lehrkräfte in einer normalen Schulwoche.....	62
5.12	Mit Dienstbezügen abwesende vollzeit- und teilzeitbeschäftigte Lehrkräfte sowie Lehrkräfte mit Altersteilzeit in der Freistellungsphase.....	62
5.13	Voll- und teilzeitbeschäftigte Lehrkräfte nach Lehramt und Altersgruppen.....	63

6. Munich International School

6.1	Klassen und Schüler nach Jahrgangsstufen.....	64
6.2	Schüler nach Geburtsjahren und Jahrgangsstufen.....	64
6.3	Teilnehmer am fremdsprachlichen Unterricht	64
6.4	Ausländische Schüler nach Staatsangehörigkeit	65
6.5	Lehrkräfte sowie Stunden der Lehrkräfte in einer normalen Schulwoche.....	65
6.6	Vollzeit- und teilzeitbeschäftigte Lehrkräfte nach Altersgruppen	65

7. Private Lyzeen der Republik Griechenland

7.1	Abgegangene Schüler im Zeitraum vom 2. Oktober 2020 bis 1. Oktober 2021	66
7.2	Klassen und Schüler der einzelnen Schulen	66
7.3	Schüler nach Geburtsjahren und Jahrgangsstufen	66
7.4	Teilnehmer am fremdsprachlichen Unterricht	67
7.5	Lehrkräfte sowie Stunden der Lehrkräfte in einer normalen Schulwoche	67
7.6	Vollzeit- und teilzeitbeschäftigte Lehrkräfte nach Lehramt und Altersgruppen	67

8. Private Deutsch-Französische Schule München

8.1	Klassen und Schüler nach Jahrgangsstufen	68
8.2	Schüler nach Geburtsjahren und Jahrgangsstufen	68
8.3	Teilnehmer am fremdsprachlichen Unterricht	68
8.4	Ausländische Schüler nach Staatsangehörigkeit	69
8.5	Lehrkräfte sowie Stunden der Lehrkräfte in einer normalen Schulwoche	69
8.6	Vollzeit- und teilzeitbeschäftigte Lehrkräfte nach Lehramt und Altersgruppen	69

9. Bavarian International School City Campus

9.1	Klassen und Schüler nach Jahrgangsstufen	70
9.2	Schüler nach Geburtsjahren und Jahrgangsstufen	70
9.3	Teilnehmer am fremdsprachlichen Unterricht	70
9.4	Ausländische Schüler nach Staatsangehörigkeit	71
9.5	Lehrkräfte sowie Stunden der Lehrkräfte in einer normalen Schulwoche	71

10. Bavarian International School Haimhausen

10.1	Klassen und Schüler nach Jahrgangsstufen	72
10.2	Schüler nach Geburtsjahren und Jahrgangsstufen	72
10.3	Teilnehmer am fremdsprachlichen Unterricht	72
10.4	Ausländische Schüler nach Staatsangehörigkeit	72
10.5	Lehrkräfte sowie Stunden der Lehrkräfte in einer normalen Schulwoche	73
10.6	Voll- und teilzeitbeschäftigte Lehrkräfte nach Lehramt und Altersgruppen.....	73

11. Private Franconian International School Erlangen

11.1	Klassen und Schüler nach Jahrgangsstufen.....	73
11.2	Schüler nach Geburtsjahren und Jahrgangsstufen.....	74
11.3	Teilnehmer am fremdsprachlichen Unterricht	74
11.4	Ausländische Schüler nach Staatsangehörigkeit	74
11.5	Lehrkräfte sowie Stunden der Lehrkräfte in einer normalen Schulwoche	75

12. St. George's – The British International School Munich

12.1	Klassen und Schüler nach Jahrgangsstufen	75
12.2	Schüler nach Geburtsjahren und Jahrgangsstufen	76
12.3	Teilnehmer am fremdsprachlichen Unterricht	76
12.4	Ausländische Schüler nach Staatsangehörigkeit	77
12.5	Lehrkräfte sowie Stunden der Lehrkräfte in einer normalen Schulwoche	77

13. Create School Tutzing

13.1	Klassen und Schüler nach Jahrgangsstufen	78
13.2	Schüler nach Geburtsjahren und Jahrgangsstufen	78
13.3	Teilnehmer am fremdsprachlichen Unterricht	79
13.4	Ausländische Schüler nach Staatsangehörigkeit.....	79
13.5	Lehrkräfte sowie Stunden der Lehrkräfte in einer normalen Schulwoche	79

14. International School Augsburg

14.1	Klassen und Schüler nach Jahrgangsstufen	80
14.2	Schüler nach Geburtsjahren und Jahrgangsstufen	80
14.3	Teilnehmer am fremdsprachlichen Unterricht	80
14.4	Ausländische Schüler nach Staatsangehörigkeit.....	80
14.5	Lehrkräfte sowie Stunden der Lehrkräfte in einer normalen Schulwoche	81

15. International School Mainfranken

15.1	Klassen und Schüler nach Jahrgangsstufen	81
15.2	Schüler nach Geburtsjahren und Jahrgangsstufen	82
15.3	Teilnehmer am fremdsprachlichen Unterricht	82
15.4	Ausländische Schüler nach Staatsangehörigkeit.....	82
15.5	Lehrkräfte sowie Stunden der Lehrkräfte in einer normalen Schulwoche	83

16. International School Neu-Ulm

16.1	Klassen und Schüler nach Jahrgangsstufen	83
16.2	Schüler nach Geburtsjahren und Jahrgangsstufen	83
16.3	Teilnehmer am fremdsprachlichen Unterricht	83
16.4	Ausländische Schüler nach Staatsangehörigkeit.....	84
16.5	Lehrkräfte sowie Stunden der Lehrkräfte in einer normalen Schulwoche	84

Vorbemerkungen

Der vorliegende Bericht enthält die Ergebnisse der jährlichen Erhebung zum Stichtag 1. Oktober an den Gymnasien. Des Weiteren sind entsprechende Ergebnisse für Abendgymnasien, Kollegs, Schulen besonderer Art (Integrierte Gesamtschulen sowie Schulartunabhängige Orientierungsstufe), Freie Waldorfschulen, Munich International School, privaten Lyzeen der Republik Griechenland, private Deutsch-Französische Schule (Lycée Français) München, Bavarian International School City Campus, Bavarian International School Haimhausen, private Franconian International School Erlangen, St. George's - The British International School Munich, Create School Tutzing, International School Augsburg, International School Mainfranken und International School Neu Ulm ausgewiesen.

Die Schularten Grundschule, Mittel-/Hauptschule, Förderzentrum, Integrierte Gesamtschule, Schulartunabhängige Orientierungsstufe, Gymnasium, Realschule, Realschule zur sonderpädagogischen Förderung, Freie Waldorfschule und Abendrealschule werden beginnend seit dem Schuljahr 2014/15 als Landesamtsstatistik gemäß Art. 113b BayEUG mittels des Amtlichen Schulverwaltungsprogramms (ASV) und des Verfahrens „Amtliche Schuldaten“ (ASD) erhoben. Die restlichen Schularten werden weiterhin als Geschäftsstatistik¹⁾ im Auftrag des Bayerischen Staatsministeriums für Unterricht und Kultus (StMUK) erhoben.

¹⁾ Auftrag des Bayerischen Staatsministeriums für Unterricht und Kultus laut KMS Nr. III/7-S 1071-1/29 787 vom 23. Februar 1995.

Begriffsdefinitionen

Schulen

Als Schule zählt grundsätzlich jede verwaltungsrechtlich eigenständige Organisation. Ausnahmen sind Schulen, in denen verschiedene Schularten der gemeinsamen Leitung eines Schulleiters unterstellt sind. In diesem Fall werden alle schulartspezifischen Schulteile als Schule gezählt.

Schulträger

Die rechtlichen Bestimmungen unterscheiden, je nach Schulträger, zwischen Schulen mit öffentlichem und privatem Rechtsstatus:

Als *öffentliche* Schulen gelten gemäß Art. 3 Abs. 1 BayEUG

- *staatliche* Schulen, d. h. Schulen, bei denen der Dienstherr des Lehrpersonals der Freistaat Bayern ist, sowie
- *kommunale* Schulen, deren Lehrerinnen und Lehrer einer kommunalen Körperschaft (Gemeinde, Landkreis, Bezirk oder Zweckverband) unterstellt sind.

Schulen, die nicht öffentlich im Sinne des Art. 3 Abs. 1 BayEUG sind, zählen als *private* Schulen (Schulen in freier Trägerschaft).

Schularten

Für die Abgrenzung nach Schularten gelten folgende Begriffsbestimmungen:

Gymnasien (Tabellen 1.1 bis 1.33)

Das Gymnasium umfasst die Jahrgangsstufen 5 bis 12 (bzw. 7 bis 12 in der Kurzform des musischen Gymnasiums) und vermittelt eine vertiefte allgemeine Bildung, die für ein Hochschulstudium vorausgesetzt wird. Wählen kann man unter vier Ausbildungsrichtungen, dem sprachlichen, dem naturwissenschaftlich-technologischen, dem musischen und dem wirtschafts- und sozialwissenschaftlichen Gymnasium. An einigen Gymnasien wurden spezielle Einführungsklassen eingerichtet, in denen Schüler mit dem mittleren Schulabschluss, der Quereinstieg in die Oberstufe (Jahrgangsstufe 11 und 12) erleichtert werden soll. Während für den regulären Besuch eines Gymnasiums eine Höchstaltersgrenze vorgegeben ist, können bereits Erwachsene mit geeigneter Vorbildung an einem Spätberufenengymnasium ihr Abitur nachholen.

Abendgymnasien (Tabellen 2.1 bis 2.11)

Das Abendgymnasium umfasst die Jahrgangsstufen I und II (Eingangsphase), III und IV (Qualifikationsphase). Es führt berufstätige Erwachsene im maximal vierjährigen Abendunterricht zur allgemeinen Hochschulreife. Es gibt verschiedene Ausbildungsrichtungen: Sprachliches Abendgymnasium (SAG), Naturwissenschaftlich-technologisches Abendgymnasium (NTAG) und das Wirtschaftswissenschaftliches Abendgymnasium (WWAG).

Kollegs (Tabellen 3.1 bis 3.12)

Das Kolleg führt Erwachsene in drei Jahren zur allgemeinen Hochschulreife. Es umfasst die Jahrgangsstufen I (Eingangsphase), II und III (Oberstufe). Die Kollegs gibt es mit zwei Ausbildungsrichtungen: altsprachlich und neusprachlich. Der Unterricht am Kolleg ist ganztägig, eine berufliche Tätigkeit daneben ist nicht möglich. Stoffauswahl und Lehrmethode berücksichtigen Vorbildung, Lebensreife und Berufserfahrung der erwachsenen Schüler. In der Jahrgangsstufe I wird der Unterricht nach einer festen Stundentafel erteilt. In den Jahrgangsstufen II und III wird nach dem System der gymnasialen Oberstufe unterrichtet.

Schulen besonderer Art (Tabellen 4.1 bis 4.15)

In den zu den Schulen besonderer Art (gemäß Art. 126 Abs. 1 BayEUG) zählenden integrierten Gesamtschulen mit den Jahrgangsstufen 5 bis 10, sind Mittelschule und Gymnasium bzw. Realschule miteinander organisatorisch verschmolzen. Außerdem besteht eine schulartunabhängige Orientierungsstufe, die die Jahrgangsstufen 5 und 6 umfasst. Das Unterrichtsangebot wird in einem System von Kursen organisiert. Die Schüler erhalten das Profil ihrer Schullaufbahn durch die gewählten Wahlpflichtkurse und durch die Leistungsstufe in einzelnen differenzierten Kursen. Spätestens ab der Jahrgangsstufe 9 werden schulartbezogene Klassen eingerichtet.

Freie Waldorfschulen (Tabellen 5.1 bis 5.13)

Diese Schulen zeichnen sich durch ihre besonderen pädagogischen Ziele aus. Ein wichtiger Wesenszug ist die Verknüpfung von Mittelschule mit weiterführender Schule. Die Jahrgangsstufen 5 bis 13 dieser Schulen entsprechen in ihrem Bildungsgang ungefähr dem sprachlichen Gymnasium.

Sonstige allgemeinbildende Schulen (Tabellen 6.1 bis 16.5)

Zu den sonstigen allgemeinbildenden Schulen zählen:

Die **Munich International School**, die seit dem Schuljahr 1985/86 mit den Jahrgangsstufen 7 bis 12 statistisch erfasst werden. Die Jahrgangsstufen 7 bis 9 werden seit dem Schuljahr 1989/90 bei den Mittel-/Hauptschulen gemeldet.

Die **privaten Lyzeen der Republik Griechenland**, mit den Jahrgangsstufen 10 bis 12. Sie wurden bis zum Schuljahr 1982/83 bei den Gymnasien ausgewiesen.

Die **private Deutsch-Französische Schule München**, mit den Jahrgangsstufen 6 bis 12, ist seit dem Schuljahr 1985/86 in die statistische Berichterstattung einbezogen.

Die **Bavarian International School City Campus**, mit den Jahrgangsstufen 1 bis 5 erscheint erstmals im Schuljahr 2016/17 im Gymnasialbericht.

Die **Bavarian International School Haimhausen**, die im Februar 1991 eröffnet wurde, mit den Jahrgangsstufen 1 bis 12, wobei die Jahrgangsstufen 1 bis 9 bei den Grund- sowie Mittel-/Hauptschulen veröffentlicht werden.

Die **Franconian International School**, mit den Jahrgangsstufen 1 bis 12, wobei die Oberstufe (Jahrgangsstufe 10 bis 12) seit dem Schuljahr 2008/09 statistisch erfasst wird. Der Nachweis der Jahrgangsstufen 1 bis 9 erfolgt wie schon vor 2008/09 weiterhin bei den Grund- sowie Mittel-/Hauptschulen.

Die **St. George's – The British International School Munich**. Sie wird seit dem Schuljahr 2013/14 im Gymnasialbericht mit den Jahrgangsstufen 1 bis 12 ausgewiesen.

Die **Create School Tutzing**, mit den Jahrgangsstufen 1 bis 9, wird seit dem Schuljahr 2014/15 veröffentlicht.

Die **International School Augsburg** und **Neu-Ulm**, mit den Jahrgangsstufen 10 bis 12 und die **International School Mainfranken**, mit den Jahrgangsstufen 5 bis 12, werden seit dem Schuljahr 2017/18 veröffentlicht.

Klassen

In der Regel wird der Unterricht nach Jahrgangsstufen in Klassen erteilt, die für ein Schuljahr gebildet werden. In wenigen Fällen erfolgt die Klassenbildung jahrgangsstufenübergreifend. Die Kursgruppen der Kollegstufe bzw. der Qualifikationsphase an den Gymnasien, Abendgymnasien und Kollegs werden in der Spalte „Klassen insgesamt“ nicht mitgezählt. Die Zählung erfasst Klassen, die am Stichtag bestehen.

Absolventen und Abgänger

Als Absolvent oder Abgänger zählen Schüler, die nach erfolgreichem Abschluss bzw. der Erfüllung der Vollzeitschulpflicht seit dem Erhebungsstichtag des Vorjahres die berichtende Schule dauerhaft verlassen bzw. zum Erreichen eines höherwertigen Abschlusses in eine andere allgemeinbildende Schule übergetreten sind.

Nichtschüler

Als Nichtschüler werden externe Teilnehmer an schulischen Abschlussprüfungen bezeichnet, die nicht Schüler einer Schule sind. Hierzu zählen beispielsweise Schüler früherer Prüfungsjahrgänge.

Lehrkräfte

Lehrkräfte sind Personen, die an einer oder mehreren Schulen bzw. Schularten unterrichten. Sie werden als Person derjenigen Schule und Schulart zugerechnet, an der sie ausschließlich oder überwiegend unterrichten.

Je nach Beschäftigungsumfang unterscheidet man zwischen **vollzeit-, teilzeit- und stundenweise beschäftigten** Lehrkräften. Vollzeitbeschäftigte Lehrkräfte sind als Beamte, Angestellte oder in einem sonstigen Dienstverhältnis mit voller Pflichtstundenzahl, teilzeitbeschäftigte Lehrkräfte mit mindestens der Hälfte, aber weniger als der vollen Unterrichtspflichtzeit tätig. Lehrkräfte mit Altersteilzeit im Teilzeitmodell bzw. in der Ansparphase des Blockmodells sowie Lehrkräfte in der Arbeitsphase des Freistellungsmodells (Art. 88 Abs. 4 BayBG) werden ungeachtet der rechtlichen Einstufung gemäß ihrem Beschäftigungsumfang (Pflichtstundenzahl) zugeordnet.

Bei den vollzeit- und teilzeitbeschäftigten Lehrkräften miterfasst sind Schulleiter, Schulleiterstellvertreter, Seminarleiter mit Anrechnungsstunden, Lehrkräfte im Aushilfsdienst (mobile Reserven, Aushilfen bei Elternzeit bzw. Erziehungsurlaub), außerdem ausländische vollzeit- und teilzeitbeschäftigte Lehrkräfte. Ebenfalls mitgezählt sind die mit Dienstbezügen abwesenden Lehrkräfte (z. B. wegen Kur, langfristiger Krankheit, Mutterschutz, aber nicht Elternzeit bzw. Erziehungsurlaub), die nicht zum Unterrichtseinsatz vorgesehen sind.

Lehrkräfte, die mit weniger als der Hälfte der vollen Pflichtstundenzahl unterrichten und Lehrkräfte im Vorbereitungsdienst, soweit diese eigenverantwortlich Unterricht erteilen werden den stundenweise beschäftigten Lehrkräften zugeordnet.

Unterrichts-, Anrechnungs-, Betreuungs- und Ermäßigungsstunden

Als **Unterrichtsstunden** zählen alle Stunden, die an den berichtenden Schulen in einer normalen Schulwoche laut Unterrichtsplan erteilt werden. Dabei sind Unterrichtsstunden von z. B. durch Krankheit kurzfristig abwesenden Lehrkräften miterfasst, jedoch nicht die Unterrichtsstunden der dafür eingesetzten Aushilfen. Im Gegensatz dazu sind im Fall von langfristig abwesenden Lehrkräften nur die Unterrichtsstunden der dafür eingesetzten Aushilfen (z. B. mobile Reserven, Aushilfen für Elternzeit und Erziehungsurlaub) gezählt. Unterrichtet eine Lehrkraft an mehreren Schulen, berichtet jede Schule über die bei ihr geleisteten Unterrichtsstunden.

Zur genauen Definition von **Anrechnungs-, Betreuungs- und Ermäßigungsstunden** wird auf die Bekanntmachungen des StMUK verwiesen. Anrechnungsstunden werden für Schulleitung, Beratungstätigkeit oder Freistellung für anderweitige Aufgaben gewährt, Ermäßigungsstunden wegen Erwerbsminderung oder Alter. Die Zahl der Anrechnungs- und Ermäßigungsstunden zusammen mit der Unterrichtsstundenzahl bilden den Beschäftigungsumfang einer Lehrkraft.

Der Statistische Bericht weist weiter Mehrarbeit, die Stunden von Lehrkräften, die mit weniger als der Hälfte der vollen Unterrichtspflichtzeit beschäftigt sind, und die Stunden von Lehrkräften im Vorbereitungsdienst, soweit sie selbstständig Unterricht erteilen, aus.

Abb. 1

Gymnasien in Bayern am 1. Oktober 2021 einschließlich Spätberufenschulen



Abb. 2

Schüler, Lehrkräfte und Klassen an den Gymnasien in Bayern seit 1986/87

Schüler an den Gymnasien in Bayern seit 1986/87
in Tausend

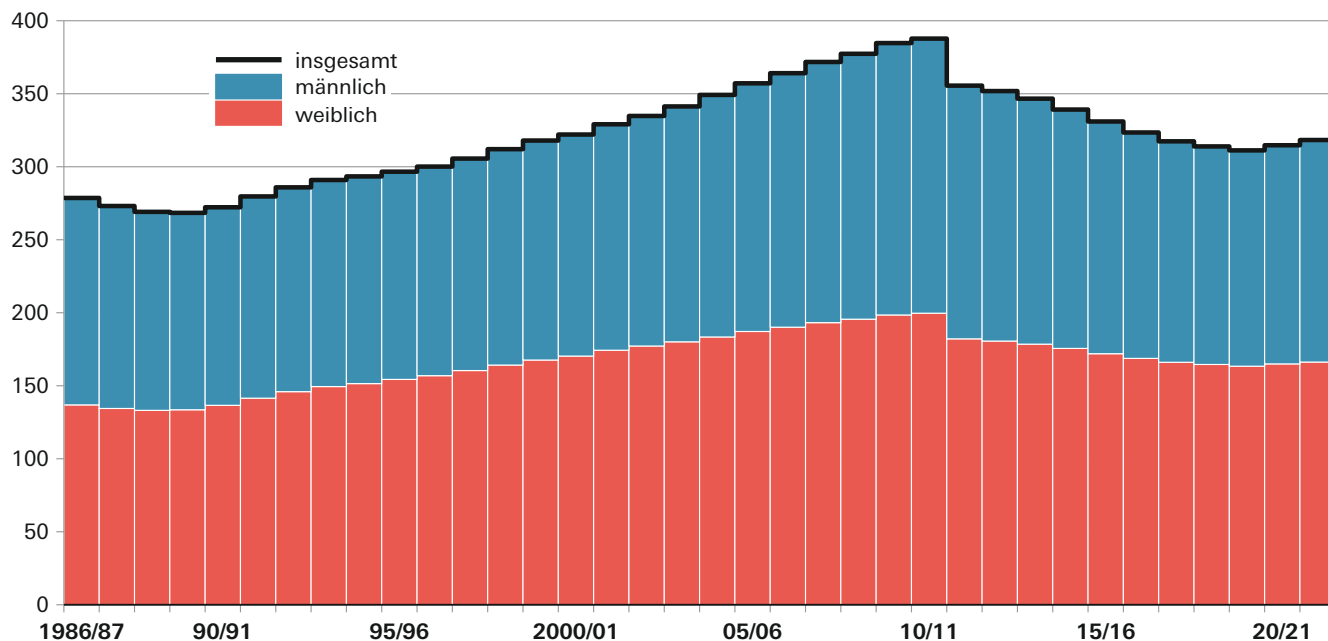

Voll- und teilzeitbeschäftigte Lehrkräfte* sowie Klassen** an den Gymnasien in Bayern seit 1986/87
in Tausend

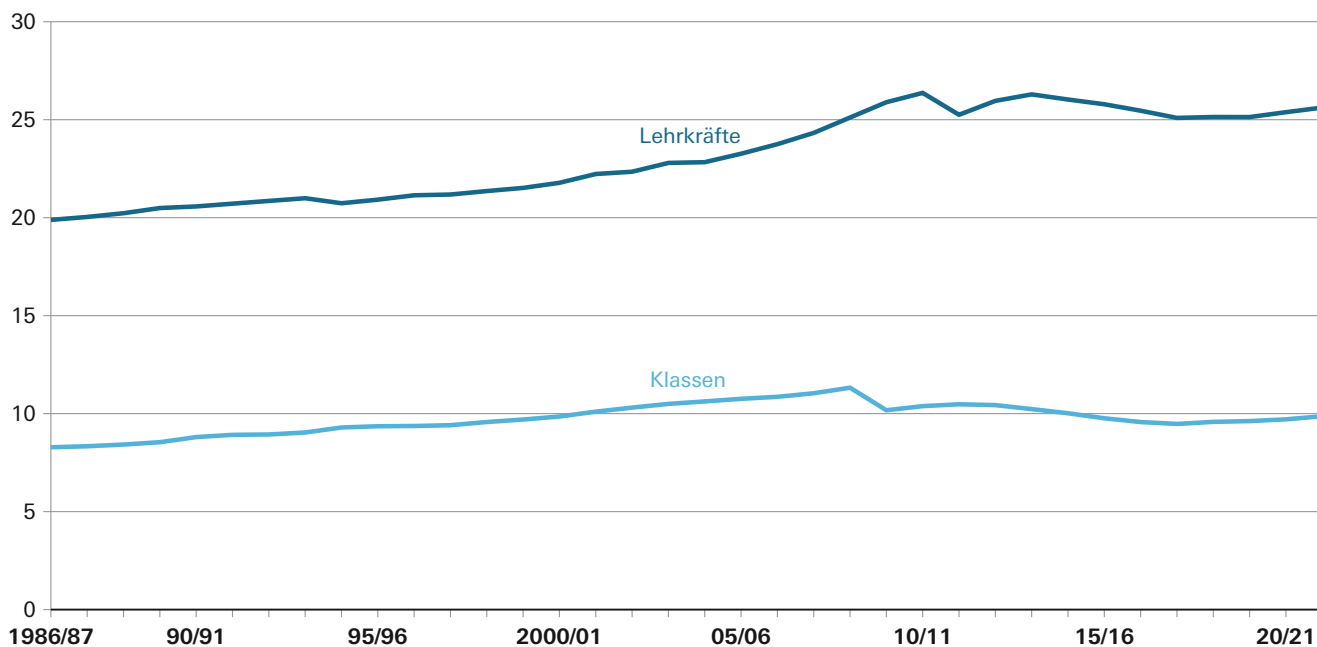

* Teilzeitbeschäftigte Lehrkräfte mit mindestens der Hälfte der Unterrichtspflichtzeit; bis 1990/91 hauptamtliche und hauptberufliche Lehrkräfte.
** Ohne Kursgruppen der Kollegstufe bzw. der Qualifikationsphase.

1. Gymnasien in Bayern 2021/22 - Eckdaten

1.1 Eckdaten seit 1976/77

Schuljahr	Schulen insgesamt	davon			Klassen ¹⁾	Schüler			Abiturienten ³⁾⁴⁾		Vollzeit- und teilzeitbeschäftigte Lehrkräfte ⁵⁾	
		staatlich	kommunal	privat		insgesamt	und zwar		insgesamt	weiblich	insgesamt	weiblich
							weiblich	Kollegiaten ²⁾				
1976/77	387	281	32	74	9 423	303 404	140 736	17 927	17 858	7 880	16 280	5 044
1977/78	390	284	32	74	8 894	312 643	146 585	35 341	19 588	8 671	15 783	4 803
1978/79	392	288	32	72	8 782	319 673	151 145	44 845	20 060	8 932	16 579	5 002
1979/80	393	288	34	71	9 046	327 270	156 270	48 716	22 410	10 294	17 381	5 219
1980/81	395	290	34	71	9 319	329 554	158 824	50 642	23 792	11 278	18 173	5 498
1981/82	396	292	34	70	9 364	328 179	159 346	52 458	24 160	11 702	18 833	5 683
1982/83	400	295	34	71	9 227	322 658	157 386	54 763	25 364	12 098	19 181	5 726
1983/84 ⁶⁾	397	295	34	68	8 960	311 785	152 785	56 196	26 432	12 892	19 313	5 752
1984/85	397	296	34	67	8 765	299 739	147 064	57 727	27 163	12 956	19 471	5 814
1985/86	396	296	34	66	8 462	288 218	141 607	58 324	27 713	13 481	19 755	5 987
1986/87	396	297	33	66	8 284	278 614	136 892	57 859	27 754	13 655	19 887	6 059
1987/88	395	297	33	65	8 335	273 104	134 446	55 947	27 437	13 325	20 037	6 290
1988/89	395	297	33	65	8 422	269 102	133 156	53 811	25 864	12 684	20 227	6 448
1989/90	395	297	33	65	8 542	268 413	133 550	51 575	25 223	12 559	20 491	6 675
1990/91	395	297	33	65	8 803	272 240	136 601	48 458	23 784	11 800	20 573	6 799
1991/92	395	297	33	65	8 917	279 667	141 491	46 771	22 331	11 263	20 714	6 968
1992/93	395	298	32	65	8 936	285 885	145 953	46 287	22 198	11 279	20 854	7 132
1993/94	395	298	32	65	9 037	290 918	149 441	46 325	21 944	11 174	20 992	7 278
1994/95	396	299	32	65	9 293	293 378	151 468	47 152	21 840	11 169	20 736	7 223
1995/96	396	299	32	65	9 356	296 610	154 343	48 316	22 745	11 882	20 919	7 442
1996/97	396	300	32	64	9 369	300 100	156 896	48 885	22 986	11 988	21 142	7 697
1997/98	397	301	32	64	9 409	305 587	160 409	50 601	23 236	12 312	21 181	7 818
1998/99	399	302	32	65	9 571	312 040	164 171	53 277	24 475	13 131	21 358	7 998
1999/2000	399	302	32	65	9 700	317 942	167 620	53 844	25 589	13 836	21 519	8 258
2000/01	400	303	32	65	9 852	322 056	170 322	54 058	25 095	13 574	21 779	8 561
2001/02	402	304	32	66	10 101	329 076	174 334	54 015	25 811	14 243	22 228	9 046
2002/03	403	305	32	66	10 308	334 779	177 219	53 416	25 236	13 769	22 344	9 320
2003/04	405	306	32	67	10 497	341 296	180 090	54 087	25 491	14 141	22 794	9 838
2004/05	405	307	32	66	10 623	349 203	183 416	56 310	25 977	14 380	22 831	10 125
2005/06	405	307	32	66	10 756	357 142	187 167	60 374	27 665	15 305	23 263	10 583
2006/07	406	308	32	66	10 858	364 081	190 121	64 025	29 720	16 520	23 750	11 117
2007/08	405	308	32	65	11 039	371 755	193 211	67 369	31 103	16 920	24 326	11 641
2008/09	408	309	32	67	11 323	377 356	195 580	71 237	32 805	18 011	25 110	12 354
2009/10	410	309	32	69	10 173	384 698	198 475	108 424	34 959	19 059	25 891	13 038
2010/11	413	310	32	71	10 382	387 761	199 691	109 595	68 152	36 926	26 367	13 561
2011/12	415	310	31	74	10 477	355 552	182 127	78 298	36 048	19 324	25 250	13 153
2012/13	418	313	31	74	10 435	351 827	180 615	78 956	36 859	19 324	25 960	13 815
2013/14	422	317	31	74	10 231	346 628	178 497	80 310	x	x	26 291	14 188
2014/15	424	319	31	74	10 019	339 164	175 568	81 439	38 014	20 486	26 029	14 033
2015/16	426	320	31	75	9 763	330 995	171 939	81 925	38 248	20 650	25 788	14 072
2016/17	429	321	31	77	9 570	323 457	168 743	81 357	38 411	20 613	25 458	14 048
2017/18	430	322	31	77	9 475	317 405	166 068	79 182	37 816	20 581	25 091	14 017
2018/19	430	322	31	77	9 579	313 917	164 577	73 729	36 281	19 763	25 137	14 198
2019/20	431	323	31	77	9 619	311 212	163 385	70 982	33 062	18 073	25 134	14 367
2020/21	433	325	31	77	9 709	314 712	164 965	71 456	37 278	20 226	25 382	14 525
2021/22	433	325	31	77	9 866	318 302	166 223	70 500	.	.	25 617	14 709

1) Ohne Kursgruppen der Kollegstufe bzw. der Qualifikationsphase. - 2) Schüler in der Kursphase der Kollegstufe bzw. in der Qualifikationsphase. - 3) Schüler der Gymnasien sowie Nichtschüler. Seit 1982 ohne Teilnehmer an Sonderkursen für Aussiedlerabiturienten; von 1983 bis 2001 einschl. der Schüler der an die teilintegrierte Gesamtschule angeschlossenen gymnasialen Oberstufe. - 4) Im Schuljahr 2014/15 ohne Nichtschüler. - 5) Nur Lehrkräfte, die ausschl. oder überwiegend an einem Gymnasium tätig waren; einschl. Teilzeitbeschäftigter mit mindestens der Hälfte der Unterrichtspflichtzeit und Studienreferendare mit Beschäftigungsauftrag. Seit 1977/78 ohne Studienreferendare. Ab 1987/88 einschl. der mit Dienstbezügen abwesenden Lehrkräfte (z. B. wegen längerer Krankheit, Kur oder Mutterschutz); bis 1990/91 hauptamtliche und hauptberufliche Lehrkräfte. - 6) Seit 1983/84 ohne private Lyzeen der Republik Griechenland.

1.2 Eckdaten nach Regierungsbezirken

Gebiet	Schulträger	Schulen	Klassen ¹⁾	Schüler			darunter Kolle- giaten ²⁾	Vollzeit- und teilzeit- beschäftigte Lehrkräfte ³⁾			Unterrichts- stunden sämtlicher Lehrkräfte pro Woche
				männlich	weiblich	insgesamt		männlich	weiblich	insgesamt	
Oberbayern	staatlich	116	3 147	52 609	52 750	105 359	22 663	3 223	4 792	8 015	158 942
	kommunal	16	410	6 436	7 274	13 710	2 809	475	836	1 311	21 701
	privat	37	433	4 598	7 510	12 108	2 892	491	677	1 168	22 973
	zusammen	169	3 990	63 643	67 534	131 177	28 364	4 189	6 305	10 494	203 616
Niederbayern ..	staatlich	28	609	9 368	9 895	19 263	4 456	712	861	1 573	30 537
	kommunal	-	-	-	-	-	-	-	-	-	-
	privat	9	175	1 958	3 324	5 282	1 096	200	235	435	8 484
	zusammen	37	784	11 326	13 219	24 545	5 552	912	1 096	2 008	39 021
Oberpfalz	staatlich	27	633	10 010	10 318	20 328	4 465	725	865	1 590	31 768
	kommunal	1	26	216	495	711	127	28	36	64	1 405
	privat	5	72	650	1 369	2 019	489	75	115	190	3 752
	zusammen	33	731	10 876	12 182	23 058	5 081	828	1 016	1 844	36 925
Oberfranken	staatlich	32	724	10 748	11 867	22 615	5 224	837	1 003	1 840	36 771
	kommunal	2	41	496	744	1 240	314	44	58	102	2 151
	privat	2	22	68	666	734	278	25	37	62	1 271
	zusammen	36	787	11 312	13 277	24 589	5 816	906	1 098	2 004	40 193
Mittelfranken ...	staatlich	45	1 145	18 269	18 836	37 105	8 047	1 285	1 722	3 007	57 402
	kommunal	6	145	2 241	2 583	4 824	1 140	192	231	423	8 126
	privat	6	87	991	1 621	2 612	631	106	139	245	4 373
	zusammen	57	1 377	21 501	23 040	44 541	9 818	1 583	2 092	3 675	69 901
Unterfranken ...	staatlich	35	795	12 576	13 031	25 607	5 925	927	1 140	2 067	40 690
	kommunal	3	55	897	800	1 697	432	71	84	155	2 914
	privat	6	82	697	1 753	2 450	594	71	126	197	4 132
	zusammen	44	932	14 170	15 584	29 754	6 951	1 069	1 350	2 419	47 736
Schwaben	staatlich	42	988	15 860	15 784	31 644	7 072	1 129	1 338	2 467	49 769
	kommunal	3	69	1 162	922	2 084	417	71	103	174	3 496
	privat	12	208	2 229	4 681	6 910	1 429	221	311	532	10 780
	zusammen	57	1 265	19 251	21 387	40 638	8 918	1 421	1 752	3 173	64 045
Bayern	staatlich	325	8 041	129 440	132 481	261 921	57 852	8 838	11 721	20 559	405 879
	kommunal	31	746	11 448	12 818	24 266	5 239	881	1 348	2 229	39 793
	privat	77	1 079	11 191	20 924	32 115	7 409	1 189	1 640	2 829	55 765
	insgesamt	433	9 866	152 079	166 223	318 302	70 500	10 908	14 709	25 617	501 437

1) Ohne Kursgruppen der Qualifikationsphase. - 2) Schüler in der Qualifikationsphase. - 3) Lehrkräfte, die ausschl. oder überwiegend an einem Gymnasium tätig waren, einschl. Teilzeitbeschäftigter mit mindestens der Hälfte der Unterrichtspflichtzeit und einschl. der mit Dienstbezügen abwesenden Lehrkräfte (z. B. wegen längerer Krankheit, Kur oder Mutterschutz).

1. Gymnasien in Bayern 2021/22 - Absolventen, Abgänger und Nichtschüler

1.3 Prüfungsteilnehmer mit bestandener Abiturprüfung 2021 nach Regierungsbezirken

Gebiet	Schulträger	Nichtschüler	Teilnehmer mit bestandener Abiturprüfung		davon (aus)									
					öffentlichen und staatlich anerkannten privaten Gymnasien		staatlich genehmigten privaten Gymnasien		Abend- gymnasien		Kollegs		Freien Waldorf- schulen	
					m.	w.	m.	w.	m.	w.	m.	w.	m.	w.
Oberbayern	6 327	7 164	13 491	6 166	7 001	40	34	11	11	17	14	93	104	
Niederbayern	1 259	1 583	2 842	1 259	1 583	-	-	-	-	-	-	-	-	
Oberpfalz	1 114	1 431	2 545	1 111	1 428	3	3	-	-	-	-	-	-	
Oberfranken	1 327	1 603	2 930	1 315	1 589	-	-	-	1	2	2	10	11	
Mittelfranken	2 286	2 670	4 956	2 194	2 558	10	10	21	33	22	18	39	51	
Unterfranken	1 547	2 040	3 587	1 511	2 007	1	1	3	3	22	12	10	17	
Schwaben	1 986	2 504	4 490	1 950	2 462	-	2	-	-	23	22	13	18	
Bayern	15 846	18 995	34 841	15 506	18 628	54	50	35	48	86	68	165	201	
davon an														
... Schulen														
... staatlichen	13 417	14 805	28 222	13 372	14 771	x	x	-	-	45	34	-	-	
... kommunalen	1 147	1 396	2 543	1 099	1 354	x	x	11	11	37	31	-	-	
... privaten	1 282	2 794	4 076	1 035	2 503	54	50	24	37	4	3	165	201	
Nichtschüler	-	-	-	-	-	x	x	x	x	x	x	x	x	

1. Gymnasien in Bayern 2021/22 - Absolventen, Abgänger und Nichtschüler
**1.4 Schüler mit bestandener Abiturprüfung 2021 in Prozent der Schüler
in der Jahrgangsstufe 12 nach Regierungsbezirken**

Geschlecht ----- Schulträger	Erfolgreiche Teilnehmer der Abiturprüfung 2021 ¹⁾ in % der Schüler in Jahrgangsstufe 12							
	Bayern	Ober- bayern	Nieder- bayern	Ober- pfalz	Ober- franken	Mittel- franken	Unter- franken	Schwaben
Männlich	94,6	94,8	96,2	96,2	94,2	93,0	94,0	94,5
Weiblich	96,9	97,0	97,5	97,6	97,1	95,9	97,6	96,3
Insgesamt 2021	95,8	95,9	96,9	97,0	95,7	94,6	96,0	95,5
davon an ... Schulen								
staatlichen	96,1	96,3	96,8	97,0	96,0	94,9	96,1	95,8
kommunalen	94,4	94,9	-	92,0	94,0	93,4	94,7	94,3
privaten	94,8	93,9	97,2	98,2	91,9	92,1	96,2	94,4
Insgesamt 2020	95,4	96,3	96,9	96,5	92,9	95,1	92,4	95,6
davon männlich	94,1	95,1	96,0	96,2	91,0	93,5	90,6	94,0
weiblich	96,5	97,3	97,6	96,7	94,5	96,4	93,9	96,9

1) Ohne Nichtschüler.

1.5 Prüfungsteilnehmer mit bestandener Abiturprüfung 2021 nach Geburtsjahren

Schulart ----- Ausländer ----- Nichtschüler	Geschlecht	Teilnehmer mit bestandener Abiturprüfung insgesamt ¹⁾	davon sind geboren ...							
			2004 oder später	2003	2002	2001	2000	1999	1998	1997 oder früher
Gymnasien	männlich	15 560	155	7 976	5 682	1 483	229	30	5	-
	weiblich	18 678	199	10 725	6 158	1 356	197	35	7	1
	zusammen	34 238	354	18 701	11 840	2 839	426	65	12	1
darunter Ausländer	männlich	478	6	151	170	113	27	9	2	-
	weiblich	658	6	208	260	127	42	14	1	-
Freie Waldorfschulen .	männlich	165	-	1	74	78	10	1	1	-
	weiblich	201	-	1	100	87	11	-	1	1
	zusammen	366	-	2	174	165	21	1	2	1
darunter Ausländer	männlich	5	-	-	2	3	-	-	-	-
	weiblich	2	-	-	2	-	-	-	-	-
Insgesamt	männlich	15 725	155	7 977	5 756	1 561	239	31	6	-
	weiblich	18 879	199	10 726	6 258	1 443	208	35	8	2
	insgesamt	34 604	354	18 703	12 014	3 004	447	66	14	2
darunter Ausländer	männlich	483	6	151	172	116	27	9	2	-
	weiblich	660	6	208	262	127	42	14	1	-
Nichtschüler	männlich	-	-	-	-	-	-	-	-	-
	weiblich	-	-	-	-	-	-	-	-	-

1) Ohne Abiturienten des Zweiten Bildungswegs.

1.6 Absolventen und Abgänger mit erfüllter Vollzeitschulpflicht im Schuljahr 2020/21

Jahrgangsstufe Erworbener Abschluss	Absolventen und Abgänger insgesamt			darunter ausländische Absolventen und Abgänger		
	insgesamt	männlich	weiblich	insgesamt	männlich	weiblich
Schulen insgesamt						
ohne Abschluss der Mittelschule						
6	1	-	1	-	-	-
7	-	-	-	-	-	-
8	10	6	4	3	2	1
9	62	33	29	18	11	7
10	-	-	-	-	-	-
Zusammen	73	39	34	21	13	8
mit Abschluss der Mittelschule						
8	-	-	-	-	-	-
9	15	11	4	1	1	-
10	151	72	79	38	12	26
11	39	18	21	9	2	7
12	22	16	6	1	1	-
ohne Angabe	-	-	-	-	-	-
Zusammen	227	117	110	49	16	33
mit mittlerem Schulabschluss						
9	-	-	-	-	-	-
10	1 485	692	793	90	32	58
11	830	387	443	63	26	37
12	425	257	168	30	18	12
ohne Angabe	-	-	-	-	-	-
Zusammen	2 740	1 336	1 404	183	76	107
mit allgemeiner Hochschulreife						
12	34 238	15 560	18 678	1 136	478	658
Zusammen	34 238	15 560	18 678	1 136	478	658
Absolventen und Abgänger insgesamt						
6	1	-	1	-	-	-
7	-	-	-	-	-	-
8	10	6	4	3	2	1
9	77	44	33	19	12	7
10	1 636	764	872	128	44	84
11	869	405	464	72	28	44
12	34 685	15 833	18 852	1 167	497	670
ohne Angabe	-	-	-	-	-	-
Insgesamt	37 278	17 052	20 226	1 389	583	806
Öffentliche Schulen zusammen						
Ohne Abschluss der Mittelschule	47	27	20	13	9	4
Abschluss der Mittelschule	165	88	77	34	10	24
Mittlerer Schulabschluss	2 389	1 204	1 185	162	71	91
Allgemeine Hochschulreife	30 596	14 471	16 125	1 021	445	576
Zusammen	33 197	15 790	17 407	1 230	535	695
Private Schulen zusammen						
Ohne Abschluss der Mittelschule	26	12	14	8	4	4
Abschluss der Mittelschule	62	29	33	15	6	9
mittlerer Schulabschluss	351	132	219	21	5	16
Allgemeine Hochschulreife	3 642	1 089	2 553	115	33	82
Zusammen	4 081	1 262	2 819	159	48	111

1.7 Abgegangene Schüler im Zeitraum vom 2. Oktober 2020 bis 1. Oktober 2021

Abgänge an Ausländer	Ge- schlecht	Schüler, die abgegangen sind										
		ins- gesamt	davon aus									Vor- kur- sen ¹⁾
			Jahrgangsstufe ...									
			5	6	7	8	9	10	11	12		
an eine Grundschule sowie Mittel-/Hauptschule ²⁾	männl.	318	56	66	45	50	87	12	2	-	-	
	weibl.	216	36	58	32	33	50	6	1	-	-	
	zusam.	534	92	124	77	83	137	18	3	-	-	
an eine Realschule ³⁾	männl.	2 779	283	978	856	445	201	15	1	-	-	
	weibl.	2 588	287	878	739	471	192	20	1	-	-	
	zusam.	5 367	570	1 856	1 595	916	393	35	2	-	-	
an eine integrierte Gesamtschule	männl.	21	2	5	6	2	2	1	3	-	-	
	weibl.	27	6	5	7	3	4	2	-	-	-	
	zusam.	48	8	10	13	5	6	3	3	-	-	
an eine schulartunabhängige Orientierungsstufe	männl.	3	3	-	x	x	x	x	x	x	x	
	weibl.	1	-	1	x	x	x	x	x	x	x	
	zusam.	4	3	1	x	x	x	x	x	x	x	
an eine Freie Waldorfschule	männl.	25	12	8	3	1	-	-	1	-	-	
	weibl.	52	8	23	5	7	5	4	-	-	-	
	zusam.	77	20	31	8	8	5	4	1	-	-	
an eine ausländische oder inter- nationale Schule in Deutschland	männl.	-	-	-	-	-	-	-	-	-	-	
	weibl.	-	-	-	-	-	-	-	-	-	-	
	zusam.	-	-	-	-	-	-	-	-	-	-	
an eine andere allgemein bildende Schulart ⁴⁾	männl.	17	1	4	5	2	1	3	1	-	-	
	weibl.	14	1	2	4	3	1	1	2	-	-	
	zusam.	31	2	6	9	5	2	4	3	-	-	
an eine Wirtschaftsschule	männl.	350	23	85	89	56	77	20	-	x	-	
	weibl.	215	12	47	56	51	39	10	-	x	-	
	zusam.	565	35	132	145	107	116	30	-	x	-	
an eine Fachoberschule	männl.	359	-	-	-	-	-	277	74	7	1	
	weibl.	408	-	-	-	-	-	323	80	4	1	
	zusam.	767	-	-	-	-	-	600	154	11	2	
(vorübergehend) in eine Schule im Ausland	männl.	538	77	71	59	69	107	133	20	2	-	
	weibl.	742	87	77	66	72	145	267	27	1	-	
	zusam.	1 280	164	148	125	141	252	400	47	3	-	
aus sonstigen Gründen ⁵⁾	männl.	16 816	25	29	28	24	61	487	331	15 829	2	
	weibl.	19 944	24	28	24	32	50	549	384	18 852	1	
	zusam.	36 760	49	57	52	56	111	1 036	715	34 681	3	
Insgesamt	männl.	21 226	482	1 246	1 091	649	536	948	433	15 838	3	
	weibl.	24 207	461	1 119	933	672	486	1 182	495	18 857	2	
	insg.	45 433	943	2 365	2 024	1 321	1 022	2 130	928	34 695	5	
darunter Ausländer	männl.	948	66	84	79	57	55	77	33	497	-	
	weibl.	1 244	63	119	90	75	53	124	49	671	-	
	insg.	2 192	129	203	169	132	108	201	82	1 168	-	

1) An Spätberufenschulen. - 2) Einschl. Förderzentrum. - 3) Einschl. Realschule zur sonderpädagogischen Förderung. - 4) Ohne Übertritte an andere Gymnasien. - 5) Berufsleben, oben nicht aufgeführte berufliche Schulart, Hochschule, Tod usw.

1.8 Schulen nach den gewählten Ausbildungsrichtungen

Ausbildungsrichtung/Profil	Gymnasien insgesamt	davon sind ... Schulen			darunter staat- lich nicht anerkannt
		staatliche	kommunale	private	
Humanistisch	4	4	-	-	-
Sprachlich	5	3	-	2	2
Naturwissenschaftlich-technologisch	14	4	2	8	5
Musisch	9	7	1	1	-
Wirtschaftswissenschaftlich	2	-	-	2	2
Sozialwissenschaftlich	2	-	-	2	1
Humanistisch und sprachlich	15	11	-	4	-
Sprachlich und naturwissenschaftlich-technologisch	189	162	12	15	2
Sprachlich und musisch	9	6	1	2	-
Sprachlich und wirtschaftswissenschaftlich	14	4	1	9	-
Sprachlich und sozialwissenschaftlich	12	2	2	8	-
Naturwiss.-technol. und musisch	7	4	-	3	-
Naturwiss.-technol. und wirtschaftswissenschaftlich	26	22	3	1	-
Naturwiss.-technol. und sozialwissenschaftlich	3	2	1	-	-
Musisch und wirtschaftswissenschaftlich	4	2	-	2	-
Wirtschaftswissenschaftlich und sozialwissenschaftlich	2	1	-	1	1
Humanistisch, sprachlich und naturwiss.-technol.	17	16	-	1	-
Humanistisch, sprachlich und musisch	3	3	-	-	-
Humanistisch, sprachlich und wirtschaftswissenschaftlich	2	2	-	-	-
Humanistisch, naturwiss.-technol. und musisch	1	1	-	-	-
Sprachlich, naturwiss.-technol. und musisch	13	13	-	-	-
Sprachlich, naturwiss.-technol. und wirtschaftswissenschaftlich	35	30	2	3	1
Sprachlich, naturwiss.-technol. und sozialwissenschaftlich	23	15	2	6	-
Sprachlich, musisch und wirtschaftswissenschaftlich	1	-	-	1	-
Sprachlich, musisch und sozialwissenschaftlich	4	1	1	2	-
Sprachlich, wirtschaftswiss. und sozialwissenschaftlich	8	6	2	-	-
Naturwiss.-technol., wirtschaftswissenschaftlich und sozialwiss.	2	-	1	1	-
Humanistisch, sprachlich, naturwiss.-technol. und musisch	3	2	-	1	-
Humanistisch, sprachlich, naturwiss.-technol. und wirtschaftswiss.	1	1	-	-	-
Humanistisch, sprachlich, musisch und wirtschaftswissenschaftlich	1	1	-	-	-
Ohne Ausbildungsrichtung/Profil	2	-	-	2	1
Insgesamt	433	325	31	77	15

1.9 Abteilungen der Schulen nach gewählten Ausbildungsrichtungen

(Schulen mit mehreren Ausbildungsrichtungen/Profilen sind entsprechend mehrfach gezählt)

Ausbildungsrichtung/Profil	Abteilungen der Gymnasien insgesamt	davon an		
		staatlichen	kommunalen	privaten
		Schulen		
Sprachliches Gymnasium				
mit humanistischem Profil (einschl. Spätberufenschulen)	47	41	-	6
ohne humanistisches Profil	355	278	23	54
Naturwissenschaftlich-technologisches Gymnasium	334	272	23	39
Musisches Gymnasium	55	40	3	12
Wirtschafts- und sozialwissenschaftliches Gymnasium				
mit wirtschaftswissenschaftlichem Profil	98	69	9	20
mit sozialwissenschaftlichem Profil	56	27	9	20
Insgesamt	945	727	67	151

1.10 Bilingualer Unterricht

(Schulen mit mehreren der aufgeführten Bezeichnungen sind entsprechend mehrfach gezählt)

Bezeichnung	Gymnasien insgesamt	davon an		
		staatlichen	kommunalen	privaten
		Schulen		
Bilingualer Unterricht	59	44	8	7
Bilingualer Unterricht in Englisch	48	36	6	6
Bilingualer Unterricht in sonstiger Fremdsprache	13	10	2	1

1.11 Schulen nach der ersten Fremdsprache in Jahrgangsstufe 5

1. Fremdsprache Gymnasium ohne Schüler in Jahrgangsstufe 5	Gymnasien insgesamt	davon sind		
		staatlich	kommunal	privat
Englisch	339	247	27	65
Latein	23	19	-	4
Englisch und Latein	63	54	4	5
Englisch und Französisch	3	3	-	-
Englisch, Französisch und Latein	1	1	-	-
Englisch und Italienisch	1	-	-	1
Latein und Französisch	1	1	-	-
Gymnasien ohne Schüler in Jahrgangsstufe 5 ¹⁾	2	-	-	2
Insgesamt	433	325	31	77

1) Spätberufenschulen.

1.12 Schulen nach Regierungsbezirken und Schulträgern sowie Ganztagsangebot

Gebiet	Gymnasien		davon sind					
			staatlich		kommunal		privat	
	insgesamt	mit Ganztagsangebot ¹⁾	zusammen	mit Ganztagsangebot ¹⁾	zusammen	mit Ganztagsangebot ¹⁾	zusammen	mit Ganztagsangebot ¹⁾
Oberbayern	169	161	116	111	16	16	37	34
darunter München	57	55	27	26	14	14	16	15
Ingolstadt	7	6	4	4	-	-	3	2
Niederbayern	37	32	28	23	-	-	9	9
Oberpfalz	33	30	27	26	1	1	5	3
darunter Regensburg	9	8	4	4	1	1	4	3
Oberfranken	36	33	32	30	2	2	2	1
Mittelfranken	57	54	45	42	6	6	6	6
darunter Nürnberg	17	17	8	8	5	5	4	4
Fürth	3	3	3	3	-	-	-	-
Erlangen	6	6	5	5	1	1	-	-
Unterfranken	44	42	35	33	3	3	6	6
darunter Würzburg	9	8	7	6	-	-	2	2
Schwaben	57	49	42	36	3	2	12	11
darunter Augsburg	10	10	5	5	2	2	3	3
Bayern	433	401	325	301	31	30	77	70

1) In gebundener oder offener Form.

1.13 Abteilungen der Schulen nach Regierungsbezirken und gewählten Ausbildungsrichtungen

Gebiet	Abteilungen der Gymnasien insgesamt ¹⁾	davon nach der Ausbildungsrichtung/dem Profil					
		humanis-tisch ²⁾	sprachlich	naturwiss.-technologisch	musisch	wirtschafts-wissenschaftlich	sozialwissen-schaftlich
Oberbayern	338	15	141	128	16	24	14
darunter München	105	6	46	39	4	6	4
Ingolstadt	13	1	4	5	1	1	1
Niederbayern	86	4	31	29	5	14	3
Oberpfalz	83	5	30	24	5	13	6
darunter Regensburg	21	2	8	6	2	2	1
Oberfranken	82	6	25	27	7	11	6
Mittelfranken	121	6	46	43	7	10	9
darunter Nürnberg	33	2	13	10	1	2	5
Fürth	9	1	3	2	1	1	1
Erlangen	9	1	3	4	1	-	-
Unterfranken	101	5	37	36	6	9	8
darunter Würzburg	22	1	8	7	1	3	2
Schwaben	134	6	45	47	9	17	10
darunter Augsburg	23	2	7	8	2	2	2
Bayern	945	47	355	334	55	98	56

1) Schulen mit mehreren Ausbildungsrichtungen sind entsprechend mehrfach gezählt.- 2) Einschließlich Spätberufenschulen.

1.14 Schulen mit einem mit der Schule verbundenen Schülerheim/Internat sowie dort untergebrachte Schüler nach Ausbildungsrichtungen

Ausbildungsrichtung der Schule ¹⁾	Gymnasien mit einem, mit der Schule verbundenen Schülerheim/Internat		davon					
	ins-gesamt	Heim-schüler	staatliche		kommunale		private	
			zu-sammen	Heim-schüler	zu-sammen	Heim-schüler	zu-sammen	Heim-schüler
Naturwissenschaftlich-technologisch	1	70	-	-	-	-	1	70
Musisch	1	27	1	27	-	-	-	-
Wirtschaftswissenschaftlich	1	18	-	-	-	-	1	18
Sozialwissenschaftlich	1	36	-	-	-	-	1	36
Humanistisch und sprachlich	2	52	-	-	-	-	2	52
Humanistisch, sprachlich und musisch	1	1	1	1	-	-	-	-
Sprachlich und naturwiss.-technol.	6	323	5	301	-	-	1	22
Sprachlich und musisch	1	44	1	44	-	-	-	-
Sprachlich und wirtschaftswissenschaftlich	2	167	-	-	-	-	2	167
Sprachlich, naturwiss.-technol. und musisch	2	40	2	40	-	-	-	-
Sprachlich, naturwiss.-technol. und wirtschaftswissenschaftlich	4	164	1	1	2	159	1	4
Sprachlich, naturwiss.-technol. und sozialwissenschaftlich	5	90	2	7	1	65	2	18
Naturwiss.-technol. und musisch	2	94	1	23	-	-	1	71
Naturwiss.-technol. und wirtschaftswissenschaftlich	1	142	-	-	-	-	1	142
Naturwiss.-technol., wirtschaftswissenschaftlich und sozialwissenschaftlich	1	49	-	-	1	49	-	-
Humanistisch, sprachlich, naturwiss.-technol. und musisch	1	1	1	1	-	-	-	-
Insgesamt	32	1 318	15	445	4	273	13	600

1) Zusammengestellt anhand der gewählten Ausbildungsrichtung(en) der Schüler insgesamt (vgl. Tabelle 1.9)

1.15 Schulen nach dem Träger des Schulaufwands

Schulträger	Gymnasien insgesamt	davon nach dem Träger des Schulaufwands				
		Staat	Landkreis	Gemeinde	Schulverband	Privat
Staatlich	325	11	179	112	23	x
Kommunal	31	x	x	25	6	x
Privat	77	x	x	x	x	77
davon						
katholisch	41	x	x	x	x	41
evangelisch	6	x	x	x	x	6
sonstige	30	x	x	x	x	30
Insgesamt	433	11	179	137	29	77

1. Gymnasien in Bayern 2021/22 - Klassen
1.16 Klassen nach Jahrgangsstufen und Klassenfrequenzgruppen

Jahrgangsstufe	Schulträger	Klassen ¹⁾ mit ... Schülern					Klassen ¹⁾ insgesamt
		20 oder weniger	21	26	31	36 oder mehr	
			bis				
			25	30	35		
5	staatlich	68	462	828	88	-	1 446
	kommunal	13	29	69	18	-	129
	privat	44	48	71	18	-	181
	zusammen	125	539	968	124	-	1 756
6	staatlich	69	459	739	115	-	1 382
	kommunal	11	24	73	20	-	128
	privat	45	59	57	21	-	182
	zusammen	125	542	869	156	-	1 692
7	staatlich	124	583	606	30	-	1 343
	kommunal	14	36	71	4	-	125
	privat	55	70	44	12	-	181
	zusammen	193	689	721	46	-	1 649
8	staatlich	101	509	621	49	-	1 280
	kommunal	12	45	58	6	-	121
	privat	46	66	54	10	-	176
	zusammen	159	620	733	65	-	1 577
9	staatlich	171	573	542	42	-	1 328
	kommunal	15	52	48	2	-	117
	privat	59	71	44	2	-	176
	zusammen	245	696	634	46	-	1 621
10	staatlich	189	504	522	45	-	1 260
	kommunal	25	51	40	7	-	123
	privat	52	67	50	12	-	181
	zusammen	266	622	612	64	-	1 564
Vorkurse ²⁾ Jahrgangübergreifende Klassen	privat	1	-	-	-	-	1
	staatlich	-	-	2	-	-	2
	kommunal	3	-	-	-	-	3
	privat	-	1	-	-	-	1
	zusammen	3	1	2	-	-	6
Insgesamt 2021/22	staatlich	722	3 090	3 860	369	-	8 041
	kommunal	93	237	359	57	-	746
	privat	302	382	320	75	-	1 079
	insgesamt	1 117	3 709	4 539	501	-	9 866
2020/21	staatlich	783	3 010	3 682	424	-	7 899
	kommunal	84	243	355	48	-	730
	privat	317	410	295	58	-	1 080
	insgesamt	1 184	3 663	4 332	530	-	9 709

1) Ohne Kursgruppen der Qualifikationsphase. - 2) An Spätberufenschulen.

1.17 Klassen nach Regierungsbezirken und Schulträgern

Gebiet	Klassen ¹⁾ insgesamt	und zwar an/in			Einführungs- klassen 10. Kl.
		staatlichen	kommunalen	privaten	
		Gymnasien			
Oberbayern	3 990	3 147	410	433	31
Niederbayern	784	609	-	175	8
Oberpfalz	731	633	26	72	6
Oberfranken	787	724	41	22	20
Mittelfranken	1 377	1 145	145	87	13
Unterfranken	932	795	55	82	19
Schwaben	1 265	988	69	208	18
Bayern	9 866	8 041	746	1 079	115

1) Ohne Kursgruppen der Qualifikationsphase.

1.18 Durchschnittliche Klassenstärke nach Regierungsbezirken, Schulträgern und Jahrgangsstufen

Gebiet	Schulträger	Gesamt- durch- schnitt ¹⁾	Durchschnittliche Klassenstärke in						Vor- kursen ²⁾	Jahrgangs- übergreifen- de Klassen
			Jahrgangsstufe							
			5	6	7	8	9	10		
Oberbayern	staatlich	26,3	27,4	27,3	26,0	26,2	25,3	25,2	-	29,0
	kommunal	26,6	28,2	28,5	27,2	25,9	25,2	24,7	-	15,0
	privat	21,3	22,0	22,4	21,4	21,2	20,4	20,5	15,0	-
	zusammen	25,8	26,9	26,9	25,7	25,6	24,8	24,5	15,0	19,7
Niederbayern	staatlich	24,3	25,4	25,4	23,6	24,8	23,6	23,2	-	27,0
	kommunal	-	-	-	-	-	-	-	-	-
	privat	23,9	25,2	23,2	23,1	23,4	23,3	25,5	-	23,0
	zusammen	24,2	25,3	24,9	23,5	24,5	23,5	23,6	-	25,0
Oberpfalz	staatlich	25,1	25,3	25,8	25,2	24,9	24,7	24,4	-	-
	kommunal	22,5	24,5	25,5	25,0	22,0	20,8	20,3	-	11,0
	privat	21,3	20,3	21,4	20,4	22,1	20,3	23,4	-	-
	zusammen	24,6	24,8	25,4	24,7	24,5	24,1	24,1	-	11,0
Oberfranken	staatlich	24,0	24,5	24,3	24,0	24,2	23,9	23,1	-	-
	kommunal	22,6	22,9	22,5	20,1	22,1	24,7	23,4	-	-
	privat	20,7	20,7	22,5	20,7	22,7	20,0	19,9	-	-
	zusammen	23,9	24,3	24,2	23,7	24,0	23,9	23,0	-	-
Mittelfranken	staatlich	25,4	26,4	26,5	24,7	25,1	24,7	24,5	-	-
	kommunal	25,4	27,5	25,6	25,1	26,0	23,5	24,5	-	-
	privat	22,8	22,5	23,2	22,7	22,3	22,4	23,6	-	-
	zusammen	25,2	26,3	26,2	24,7	25,0	24,4	24,5	-	-
Unterfranken	staatlich	24,8	25,6	25,1	24,5	25,0	23,9	24,4	-	-
	kommunal	23,0	21,6	24,3	22,2	23,3	25,0	22,3	-	-
	privat	22,6	23,9	21,0	20,7	24,2	22,4	24,1	-	-
	zusammen	24,5	25,2	24,7	24,0	24,8	23,8	24,3	-	-
Schwaben	staatlich	24,9	25,9	25,3	24,6	24,6	24,4	24,3	-	-
	kommunal	24,2	26,7	26,3	21,2	25,9	23,2	21,3	-	-
	privat	26,4	28,5	28,4	25,7	26,6	23,7	25,2	-	-
	zusammen	25,1	26,4	25,8	24,6	25,0	24,2	24,3	-	-
Bayern	staatlich	25,4	26,3	26,2	25,1	25,3	24,6	24,5	-	28,0
	kommunal	25,5	26,9	27,0	25,4	25,4	24,5	24,0	-	13,7
	privat	22,9	23,8	23,6	22,5	23,0	21,8	22,7	15,0	23,0
	insgesamt	25,1	26,1	26,0	24,8	25,1	24,3	24,2	15,0	20,0

1) Ohne Kursgruppen der Qualifikationsphase. - 2) An Spätberufenschulen.

1. Gymnasien in Bayern 2021/22 - Schüler
1.19 Schüler nach der schulischen Herkunft (Schulbesuch am 1. Oktober des Vorjahres)

Herkunft der Schüler bzw. Zugang aus Schulträger	Geschlecht	Schüler in Jahrgangsstufe ...								Vor- kur- se ¹⁾	Schüler insgesamt
		5	6	7	8	9	10	11	12		
der Grund-/Mittelschule											
Jahrgangsstufe 4 ²⁾	männlich	22 053	-	-	-	-	-	-	-	-	22 053
	weiblich	22 850	-	-	-	-	-	-	-	-	22 850
Jahrgangsstufe 5	männlich	79	17	1	-	-	-	-	-	-	97
	weiblich	90	20	-	-	-	-	-	-	-	110
Jahrgangsstufe 6	männlich	2	18	7	-	-	-	-	-	-	27
	weiblich	6	18	13	-	-	-	-	-	-	37
Jahrgangsstufe 7	männlich	-	2	5	6	2	-	-	-	-	15
	weiblich	-	3	8	5	-	-	-	-	-	16
Jahrgangsstufe 8	männlich	-	-	1	5	7	-	-	-	-	13
	weiblich	-	-	1	5	8	-	-	-	-	14
Jahrgangsstufe 9 od. 10	männlich	-	-	-	-	1	120	1	-	4	126
	weiblich	-	-	-	1	2	211	2	-	-	216
einem Förderzentrum	männlich	28	-	-	-	-	1	-	-	-	29
	weiblich	8	1	-	-	-	-	-	-	-	9
einem Gymnasium	männlich	258	21 347	19 967	18 940	18 911	16 804	16 454	15 903	2	128 586
	weiblich	222	22 230	20 827	20 542	20 434	18 609	19 146	18 802	3	140 815
einer Realschule	männlich	83	95	15	4	5	512	5	-	3	722
	weiblich	71	115	24	24	9	1 381	20	-	1	1 645
einer Realschule zur sonderpäd. Förderung	männlich	-	-	-	-	-	1	-	-	-	1
	weiblich	-	-	-	-	-	2	-	-	-	2
einer Freien Waldorfschule	männlich	9	7	9	2	-	2	1	-	-	30
	weiblich	11	2	3	8	4	8	4	-	-	40
einer integrierten Gesamtschule ...	männlich	1	3	1	3	1	3	23	-	-	35
	weiblich	1	9	2	2	1	2	39	-	-	56
einer schulartunabhängigen Orientierungsstufe	männlich	-	1	7	-	-	-	-	-	-	8
	weiblich	1	1	7	-	-	-	-	-	-	9
einer Wirtschaftsschule	männlich	-	-	-	-	-	24	-	-	-	24
	weiblich	-	1	-	1	-	36	-	-	-	38
einer anderen Schulart	männlich	22	21	18	17	16	33	17	3	-	147
	weiblich	23	26	19	19	13	60	30	-	1	191
keiner Schule (Ausländer, Aus- siedler, sonstiger Grund)	männlich	11	29	18	15	22	48	23	-	-	166
	weiblich	16	25	22	16	26	42	25	2	1	175
Insgesamt	männlich	22 546	21 540	20 049	18 992	18 965	17 548	16 524	15 906	9	152 079
	weiblich	23 299	22 451	20 926	20 623	20 497	20 351	19 266	18 804	6	166 223
	insgesamt	45 845	43 991	40 975	39 615	39 462	37 899	35 790	34 710	15	318 302
davon an ... Schulen											
staatlichen	männlich	19 308	18 307	17 047	16 023	16 233	14 824	14 080	13 618	-	129 440
	weiblich	18 754	17 918	16 669	16 455	16 511	16 020	15 335	14 819	-	132 481
	zusammen	38 062	36 225	33 716	32 478	32 744	30 844	29 415	28 437	-	261 921
kommunalen	männlich	1 685	1 719	1 540	1 496	1 395	1 331	1 208	1 074	-	11 448
	weiblich	1 789	1 757	1 649	1 576	1 473	1 617	1 519	1 438	-	12 818
	zusammen	3 474	3 476	3 189	3 072	2 868	2 948	2 727	2 512	-	24 266
privaten	männlich	1 553	1 514	1 462	1 473	1 337	1 393	1 236	1 214	9	11 191
	weiblich	2 756	2 776	2 608	2 592	2 513	2 714	2 412	2 547	6	20 924
	zusammen	4 309	4 290	4 070	4 065	3 850	4 107	3 648	3 761	15	32 115

1) An Spätberufenschulen. - 2) Einschl. Schüler aus Jahrgangsstufe 3 der Grundschule, die gemäß Art. 37 Abs. 3 BayEUG die Jahrgangsstufe 4 übersprungen haben.

1.20 Schüler nach Ausbildungsrichtungen und Jahrgangsstufen

Ausbildungsrichtung/ Profil ¹⁾	Geschlecht	Schüler ins- gesamt	davon in								Vor- kursen ²⁾
			Jahrgangsstufe ...								
			5	6	7	8	9	10	11	12	
Schüler, die noch keiner Ausbildungsrichtung zugeordnet werden können	männlich	62 125	21 839	20 807	19 319	56	59	36	x	x	9
	weiblich	62 499	21 894	20 965	19 548	30	28	28	x	x	6
	zusammen	124 624	43 733	41 772	38 867	86	87	64	x	x	15
Humanistisch	männlich	1 116	x	x	x	351	379	386	x	x	x
	weiblich	997	x	x	x	288	360	349	x	x	x
	zusammen	2 113	x	x	x	639	739	735	x	x	x
Sprachlich	männlich	7 455	x	x	x	2 384	2 598	2 473	x	x	x
	weiblich	18 057	x	x	x	6 045	6 199	5 813	x	x	x
	zusammen	25 512	x	x	x	8 429	8 797	8 286	x	x	x
Naturwissenschaftlich- technologisch	männlich	36 372	x	x	x	12 799	12 469	11 104	x	x	x
	weiblich	24 994	x	x	x	8 689	8 593	7 712	x	x	x
	zusammen	61 366	x	x	x	21 488	21 062	18 816	x	x	x
Musisch	männlich	4 151	707	733	730	676	668	637	x	x	x
	weiblich	8 230	1 405	1 486	1 378	1 325	1 323	1 313	x	x	x
	zusammen	12 381	2 112	2 219	2 108	2 001	1 991	1 950	x	x	x
Wirtschaftswissen- schaftlich	männlich	6 221	x	x	x	2 093	2 276	1 852	x	x	x
	weiblich	6 976	x	x	x	2 485	2 365	2 126	x	x	x
	zusammen	13 197	x	x	x	4 578	4 641	3 978	x	x	x
Sozialwissenschaftlich	männlich	1 578	x	x	x	633	516	429	x	x	x
	weiblich	4 854	x	x	x	1 761	1 629	1 464	x	x	x
	zusammen	6 432	x	x	x	2 394	2 145	1 893	x	x	x
Einführungsklassen	männlich	631	x	x	x	x	x	631	x	x	x
	weiblich	1 546	x	x	x	x	x	1 546	x	x	x
	zusammen	2 177	x	x	x	x	x	2 177	x	x	x
Qualifikationsphase	männlich	32 430	x	x	x	x	x	x	16 524	15 906	x
	weiblich	38 070	x	x	x	x	x	x	19 266	18 804	x
	zusammen	70 500	x	x	x	x	x	x	35 790	34 710	x
Insgesamt 2021/22	männlich	152 079	22 546	21 540	20 049	18 992	18 965	17 548	16 524	15 906	9
	weiblich	166 223	23 299	22 451	20 926	20 623	20 497	20 351	19 266	18 804	6
	insgesamt	318 302	45 845	43 991	40 975	39 615	39 462	37 899	35 790	34 710	15
2020/21	männlich	149 747	21 304	21 203	20 179	18 487	18 535	17 243	16 329	16 454	13
	weiblich	164 965	22 362	22 017	21 517	19 852	20 353	20 173	19 396	19 277	18
	insgesamt	314 712	43 666	43 220	41 696	38 339	38 888	37 416	35 725	35 731	31

1) Zählung erfolgt ausschließlich über den Bildungsgang der Schüler. - 2) An Spätberufenschulen.

1.21 Schüler nach Geburtsjahren und Jahrgangsstufen

Geburtsjahr Wiederholer Ausländer Aussiedler	Geschlecht	Schüler											
		in Jahrgangsstufe ...								in Vor- kursen ¹⁾	ins- gesamt		
		5	6	7	8	9	10	11	12				
2012 oder später	männl.	147	3	-	-	-	-	-	-	-	-	-	150
	weibl.	101	1	-	-	-	-	-	-	-	-	-	102
2011	männl.	13 871	124	3	-	-	-	-	-	-	-	-	13 998
	weibl.	15 568	119	2	-	-	-	-	-	-	-	-	15 689
2010	männl.	8 241	12 998	153	1	-	-	-	-	-	-	-	21 393
	weibl.	7 382	14 875	120	1	-	-	-	-	-	-	-	22 378
2009	männl.	271	7 920	11 777	123	3	-	-	-	-	-	-	20 094
	weibl.	234	7 071	13 636	125	3	-	-	-	-	-	-	21 069
2008	männl.	16	469	7 503	11 213	127	3	-	-	-	-	-	19 331
	weibl.	14	359	6 715	13 463	130	1	-	-	-	-	-	20 682
2007	männl.	-	24	591	7 000	10 356	128	-	-	-	-	-	18 099
	weibl.	-	25	431	6 542	12 685	126	5	-	-	-	-	19 814
2006	männl.	-	2	21	614	7 209	8 842	119	1	-	-	-	16 808
	weibl.	-	1	19	458	6 729	11 044	148	2	-	-	-	18 401
2005	männl.	-	-	1	37	1 183	6 810	8 219	125	4	-	-	16 379
	weibl.	-	-	2	33	886	7 314	10 477	138	-	-	-	18 850
2004	männl.	-	-	-	4	84	1 527	6 502	7 897	3	-	-	16 017
	weibl.	-	-	1	1	63	1 596	6 903	10 626	3	-	-	19 193
2003	männl.	-	-	-	-	-	1	196	1 450	5 929	2	-	7 578
	weibl.	-	-	-	-	-	1	225	1 477	6 289	2	-	7 994
2002	männl.	-	-	-	-	-	2	32	211	1 635	-	-	1 880
	weibl.	-	-	-	-	-	-	36	221	1 502	1	-	1 760
2001	männl.	-	-	-	-	-	-	5	18	278	-	-	301
	weibl.	-	-	-	-	-	-	8	27	207	-	-	242
2000 oder früher	männl.	-	-	-	-	-	-	5	5	41	-	-	51
	weibl.	-	-	-	-	-	-	1	8	40	-	-	49
Insgesamt	männl.	22 546	21 540	20 049	18 992	18 965	17 548	16 524	15 906	9	152 079		
	weibl.	23 299	22 451	20 926	20 623	20 497	20 351	19 266	18 804	6	166 223		
	insges.	45 845	43 991	40 975	39 615	39 462	37 899	35 790	34 710	15	318 302		
darunter													
Pflichtwiederholer (gemäß Art. 53 Abs.2 BayEUG)	männl.	50	216	215	215	133	106	-	-	-	-	-	935
	weibl.	24	129	104	123	65	78	-	-	-	-	-	523
freiwillige Wiederholer ²⁾⁵⁾ der Gymnasien	männl.	272	493	392	253	146	208	450	488	-	-	-	2 702
	weibl.	256	356	248	232	131	298	412	334	-	-	-	2 267
Wiederholer der Probe- zeit ³⁾	männl.	-	33	59	58	59	64	-	-	-	-	-	273
	weibl.	-	15	41	29	56	28	-	-	-	-	-	169
Wiederholer aus sonstigen Gründen ⁴⁾⁵⁾	männl.	115	45	29	23	30	62	80	90	-	-	-	474
	weibl.	119	57	45	29	13	78	58	47	-	-	-	446
Schüler im Flexi- bilisierungsjahr ⁶⁾	männl.	x	x	x	-	3	18	x	x	x	-	-	21
	weibl.	x	x	x	-	-	18	x	x	x	-	-	18
Ausländer	männl.	1 401	1 364	1 215	1 034	934	810	720	599	-	-	-	8 077
	weibl.	1 643	1 557	1 434	1 247	1 026	1 130	921	760	1	-	-	9 719
Aussiedler ⁷⁾	männl.	1	-	-	1	-	-	-	-	-	-	-	2
	weibl.	1	-	1	-	-	2	-	-	-	-	-	4

1) An Spätberufenschulen. - 2) Gemäß § 37 GSO. - 3) Einschl. (vorübergehende) Rückkehr an die Mittelschule gemäß § 4 GSO. - 4) Z. B. Schularwechsel. - 5) Ohne Wechsler von der Klassenstufe 10 nach Erwerb des mittlerem Schulabschluss in die Einführungsclassen. - 6) Gemäß § 36 Abs. 3 GSO. - 7) Aussiedlerschüler, die im Zeitraum vom 02.10.2020 bis 01.10.2021 in die Bundesrepublik Deutschland zugezogen sind und am 01.10.2021 ein Gymnasium besuchten.

1.22 Teilnehmer am Wahlunterricht, an Pluskursen und am differenzierten Sportunterricht

Fach	Teilnehmer									Zahl der Kurse
	in der Jahrgangsstufe								insgesamt	
	5	6	7	8	9	10	11	12		
Archäologie	36	27	45	36	45	27	-	-	216	19
Biologie (einschl. Übungen)	816	447	232	253	258	183	65	64	2 318	207
Chemie (einschl. Übungen)	188	184	98	110	106	76	24	8	794	86
Chinesisch	35	34	26	65	35	19	30	11	255	29
Chor	2 172	1 755	1 435	1 189	1 118	1 104	627	610	10 010	524
Englisch	243	196	251	219	247	222	168	113	1 659	122
Erste Hilfe	41	77	112	239	344	464	167	139	1 583	105
Ethik	7	11	6	2	29	12	-	-	67	7
Film- und Mediendesign	29	21	19	20	26	39	18	2	174	14
Fotografie	21	77	68	83	47	28	16	7	347	33
Französisch	21	65	54	130	390	575	89	33	1 357	132
Fremdsprachige Konversation	2	8	13	11	2	33	4	-	73	9
Geographie	105	57	48	46	41	27	40	6	370	35
Geoökologie und Umweltschutz	38	60	69	35	19	25	6	-	252	21
Hauswirtschaft	18	15	33	33	3	-	-	-	102	8
Informatik	1 045	960	468	429	291	199	67	53	3 512	251
Instrumentalunterricht ¹	678	616	531	545	460	396	219	232	3 677	815
Italienisch	45	10	62	87	107	52	19	32	414	45
Japanisch	6	7	13	9	13	16	13	1	78	7
Latein	23	59	85	37	102	47	13	19	385	30
Lernen lernen	473	130	5	6	31	38	2	2	687	23
Literatur	20	16	18	3	2	5	2	1	67	7
Natur und Technik	514	258	80	26	26	15	7	11	937	72
Orchester	917	1 091	1 091	1 084	1 103	1 023	677	638	7 624	552
Philosophie	5	1	3	13	2	-	-	-	24	3
Physik (einschl. Übungen)	616	562	399	293	290	184	69	29	2 442	198
Politik und Zeitgeschichte	14	7	7	21	31	80	28	4	192	22
Psychologie	-	-	-	13	18	19	4	-	54	5
Russisch	4	5	10	22	10	9	2	1	63	8
Schulgarten	235	163	95	46	25	29	4	3	600	62
Schulspiel/Darstellendes Spiel	1 167	1 390	857	627	481	451	108	76	5 157	363
Spanisch	1	22	40	99	129	71	29	21	412	50
Sportförderunterricht	569	505	331	235	209	178	43	28	2 098	159
Textilarbeit mit Werken	70	40	30	4	-	-	-	-	144	14
Textverarbeitung ²⁾	619	1 096	581	165	28	14	20	6	2 529	110
Theater und Film	208	167	80	88	62	81	28	29	743	44
Werken	52	55	56	33	19	16	3	-	234	23
Wirtschaft und Recht / Rechtskunde	74	8	4	37	383	223	123	35	887	41
Sonst. fremdsprachl. Wahlunterricht	29	22	45	43	36	20	2	3	200	32
Sonstiges Wahlfach (nicht Fremdspr.)	7 372	6 245	5 020	4 391	4 762	4 342	3 601	1 537	37 270	3 113
Differenzierter Sportunterricht	37 811	23 634	22 388	2 735	1 827	1 311	309	221	90 236	4 577
Pluskurse	1 504	1 282	1 158	1 388	1 223	1 379	773	355	9 062	803

1) Einschl. Instrumentalensemble, Instrument. - 2) Einschl. Maschinenschreiben.

1.23 Schüler nach der Religionszugehörigkeit

Schulträger	Schüler insgesamt	davon							ohne Religionszugehörigkeit
		römisch-katholisch	evangelisch	islamisch	orthodox	israelitisch	neuapostolisch	sonstige ¹⁾	
Staatlich	261 921	130 765	63 941	13 634	6 696	239	344	3 659	42 643
Kommunal	24 266	8 629	5 716	2 569	996	45	29	529	5 753
Privat	32 115	19 636	6 551	838	710	105	39	336	3 900
Insgesamt	318 302	159 030	76 208	17 041	8 402	389	412	4 524	52 296

1) Z. B. altkatholisch.

1.24 Schüler nach der Teilnahme am Religionsunterricht/Ethikunterricht und islamischen Unterricht

Schulträger	Schüler insgesamt	davon nehmen teil								
		am ... Religionsunterricht						am Ethikunterricht	am islamischen Unterricht	weder am RU, EU noch am islam. Unterricht
		römisch-katholischen	evangelischen	orthodoxen	israelitischen	neuapostolischen	sonstigen			
Staatlich	261 921	126 146	67 657	320	125	-	-	67 201	272	200
Kommunal	24 266	8 350	6 106	28	8	-	-	9 644	121	9
Privat	32 115	20 806	8 093	9	112	-	-	2 920	-	175
davon										
Katholisch	22 708	17 438	5 059	6	2	-	-	155	-	48
Evangelisch	3 149	1 153	1 973	1	22	-	-	-	-	-
Sonstige	6 258	2 215	1 061	2	88	-	-	2 765	-	127
Insgesamt	318 302	155 302	81 856	357	245	-	-	79 765	393	384

1.25 Schüler nach erlernten Fremdsprachen

Fremdsprache	Schüler									in Vor- kursen ¹⁾	ins- gesamt
	in Jahrgangsstufe										
	5	6	7	8	9	10	11	12			
Englisch	1. Fremdsprache	41 904	40 058	36 749	35 198	34 953	33 664	29 567	26 738	14	278 845
	2. Fremdsprache	252	3 933	4 226	4 399	4 505	4 165	3 284	3 045	-	27 809
	3. Fremdsprache	-	-	-	14	-	-	3	8	-	25
	Zusammen	42 156	43 991	40 975	39 611	39 458	37 829	32 854	29 791	14	306 679
Französisch	1. Fremdsprache	223	194	216	258	215	164	116	78	-	1 464
	2. Fremdsprache	-	21 444	19 387	18 569	18 236	14 820	4 896	3 406	-	100 758
	3. Fremdsprache	-	-	2	2 902	3 054	3 342	1 229	987	-	11 516
	4. Fremdsprache	-	-	-	-	-	7	5	11	-	23
	Zusammen	223	21 638	19 605	21 729	21 505	18 333	6 246	4 482	-	113 761
Latein	1. Fremdsprache	3 709	3 717	4 004	4 137	4 277	3 092	1 314	1 176	-	25 426
	2. Fremdsprache	20	18 576	17 284	16 567	16 553	12 136	3 976	3 445	15	88 572
	3. Fremdsprache	-	23	15	21	10	38	3	15	-	125
	4. Fremdsprache	-	-	-	-	-	-	5	-	-	5
	Zusammen	3 729	22 316	21 303	20 725	20 840	15 266	5 298	4 636	15	114 128
Griechisch	1. Fremdsprache	-	-	-	-	-	-	-	-	1	1
	2. Fremdsprache	-	-	-	-	3	10	1	2	-	16
	3. Fremdsprache	-	-	-	626	749	700	232	240	-	2 547
	Zusammen	-	-	-	626	752	710	233	242	1	2 564
Italienisch	1. Fremdsprache	9	22	3	17	8	14	-	-	-	73
	2. Fremdsprache	20	1	13	5	5	218	220	121	-	603
	3. Fremdsprache	-	-	-	1 562	1 618	2 487	1 244	1 087	-	7 998
	4. Fremdsprache	-	-	-	-	-	413	304	305	-	1 022
	Zusammen	29	23	16	1 584	1 631	3 132	1 768	1 513	-	9 696
Spanisch	1. Fremdsprache	-	-	-	-	2	-	5	1	-	8
	2. Fremdsprache	-	3	8	14	25	1 162	983	857	-	3 052
	3. Fremdsprache	-	-	-	3 962	4 064	7 266	4 561	3 751	-	23 604
	4. Fremdsprache	-	-	-	-	-	787	740	779	-	2 306
	Zusammen	-	3	8	3 976	4 091	9 215	6 289	5 388	-	28 970
Albanisch	2. Fremdsprache	-	-	-	-	1	-	-	1	-	2
Arabisch	2. Fremdsprache	-	-	3	2	9	3	1	2	-	20
Chinesisch	1. Fremdsprache	-	-	-	-	-	-	-	3	-	3
	2. Fremdsprache	-	-	2	1	4	30	10	13	-	60
	3. Fremdsprache	-	-	-	8	10	112	80	88	-	298
	4. Fremdsprache	-	-	-	-	-	31	41	58	-	130
	Zusammen	-	-	2	9	14	173	131	162	-	491
Deutsch	1. Fremdsprache	-	-	-	-	-	-	1	-	-	1
	2. Fremdsprache	-	-	-	-	7	10	-	6	-	23
	3. Fremdsprache	-	-	-	-	-	1	-	-	-	1
	Zusammen	-	-	-	-	7	11	1	6	-	25
Japanisch	2. Fremdsprache	-	-	-	-	-	1	-	-	-	1
	3. Fremdsprache	-	-	-	-	-	-	3	2	-	5
	4. Fremdsprache	-	-	-	-	-	-	4	2	-	6
	Zusammen	-	-	-	-	-	1	7	4	-	12
Kroatisch	2. Fremdsprache	-	-	2	2	8	7	2	4	-	25
Polnisch	2. Fremdsprache	-	-	1	1	3	2	1	-	-	8
	3. Fremdsprache	-	-	-	-	-	-	14	14	-	28
	4. Fremdsprache	-	-	-	-	-	-	9	2	-	11
	Zusammen	-	-	1	1	3	2	24	16	-	47

1. Gymnasien in Bayern 2021/22 - Schüler
 Noch: 1.25 Schüler nach erlernten Fremdsprachen

Fremdsprache	Schüler									in Vor- kursen ¹⁾	ins- gesamt
	in Jahrgangsstufe										
	5	6	7	8	9	10	11	12			
Portugiesisch 2. Fremdsprache	-	-	1	1	3	2	3	2	-	12	
Russisch 2. Fremdsprache	-	-	6	13	25	37	22	15	-	118	
3. Fremdsprache	-	-	-	33	32	58	64	56	-	243	
4. Fremdsprache	-	-	-	-	-	1	22	18	-	41	
Zusammen	-	-	6	46	57	96	108	89	-	402	
Serbisch 2. Fremdsprache	-	-	-	2	-	6	4	2	-	14	
Slowenisch 2. Fremdsprache	-	-	-	-	1	-	-	-	-	1	
Tschechisch 1. Fremdsprache	-	-	-	-	-	1	-	-	-	1	
2. Fremdsprache	-	-	-	-	-	4	-	-	-	4	
3. Fremdsprache	-	-	-	-	-	-	4	-	-	4	
4. Fremdsprache	-	-	-	-	-	-	4	-	-	4	
Zusammen	-	-	-	-	-	5	8	-	-	13	
Türkisch 1. Fremdsprache	-	-	-	1	-	-	-	-	-	1	
2. Fremdsprache	-	-	5	8	17	11	3	3	-	47	
3. Fremdsprache	-	-	-	-	-	-	71	84	-	155	
4. Fremdsprache	-	-	-	-	-	-	46	26	-	72	
Zusammen	-	-	5	9	17	11	120	113	-	275	
Ungarisch 1. Fremdsprache	-	-	-	-	-	-	1	-	-	1	
2. Fremdsprache	-	-	-	3	1	2	2	-	-	8	
Zusammen	-	-	-	3	1	2	3	-	-	9	
Sonstige 1. Fremdsprache	-	-	1	-	3	-	-	1	-	5	
2. Fremdsprache	-	-	13	18	34	29	17	19	-	130	
3. Fremdsprache	-	-	-	-	-	-	18	-	-	18	
4. Fremdsprache	-	-	-	-	-	-	19	-	-	19	
Zusammen	-	-	14	18	37	29	54	20	-	172	

1) An Spätberufenschulen.

1.26 Schüler nach Unterbringung sowie ganztägiger Betreuung und Förderung

Art der Teilnahme	Schüler, die untergebracht sind in ...		
	keinem	einem	einem nicht
		mit der Schule verbundenen	
Schülerheim/Internat			
Weder am Ganztags schulbetrieb in gebundener noch in offener Form	208 444	335	209
Ganztags schulbetrieb in gebundener Form ¹⁾	7 802	255	30
Ganztags schulbetrieb in offener Form ²⁾			
an der berichtenden Schule	29 498	106	211
an einer anderen Schule	157	-	-
an einer angeschlossenen Einrichtung	45	-	-
an der berichtenden Schule ohne staatliche Förderung	664	169	-
Schüler in der Qualifikationsphase ³⁾	69 821	453	226

1) Der Unterricht ist über den ganzen Tag verteilt. - 2) Bildungs- und Betreuungsangebot, das unter Aufsicht und Verantwortung der Schulleitung organisiert, in enger Kooperation mit ihr durchgeführt wird und in einem konzeptionellen Zusammenhang mit dem vormittäglichen Unterricht steht. Die Schülerinnen und Schüler haben sich zur Teilnahme verpflichtet. - 3) Für Schüler in der Qualifikationsphase wird nur die Art der Unterbringung ausgewertet.

1.27 Ausländische Schüler nach Staatsangehörigkeit

Länder und Gebiete (Staatsangehörigkeit)	Ausländische Schüler				Länder und Gebiete (Staatsangehörigkeit)	Ausländische Schüler			
	in Jahrgangsstufe		insgesamt	dar. weiblich		in Jahrgangsstufe		insgesamt	dar. weiblich
	5 - 10 ¹⁾	11 - 12				5 - 10 ¹⁾	11 - 12		
Europa	10 331	2 188	12 519	6 943	Afrika	402	54	456	262
Europäische Union	7 347	1 416	8 763	4 894	Ägypten	93	10	103	55
Belgien	28	5	33	17	Äthiopien	68	8	76	47
Bulgarien	444	83	527	306	Algerien	5	1	6	4
Dänemark	23	9	32	18	Elfenbeinküste	1	-	1	1
Estland	21	8	29	16	Eritrea	10	4	14	7
Finnland	25	4	29	14	Gambia	1	-	1	-
Frankreich	260	57	317	160	Ghana	9	1	10	6
Griechenland	347	72	419	241	Guinea	1	-	1	-
Irland	37	9	46	26	Kamerun	10	2	12	9
Italien	634	167	801	439	Libyen	12	-	12	5
Kroatien	694	113	807	466	Mali	-	-	-	-
Lettland	73	11	84	41	Marokko	16	2	18	10
Litauen	66	8	74	40	Nigeria	40	-	40	18
Luxemburg	10	1	11	6	Senegal	4	-	4	3
Malta	3	1	4	2	Sierra Leone	7	1	8	5
Niederlande	107	41	148	85	Somalia	18	1	19	10
Österreich	727	184	911	499	Sudan	3	1	4	2
Polen	806	129	935	514	Tunesien	20	6	26	14
Portugal	78	21	99	50	Übriges Afrika	84	17	101	66
Rumänien	1 378	192	1 570	916	Asien	3 464	634	4 098	2 127
Schweden	44	10	54	26	Afghanistan	308	39	347	190
Slowakei	242	47	289	162	Armenien	75	11	86	45
Slowenien	59	13	72	41	Aserbaidshjan	101	18	119	64
Spanien	314	50	364	190	Bangladesch	16	3	19	9
Tschechische Republik	202	41	243	148	China	481	161	642	295
Ungarn	724	139	863	470	Georgien	41	6	47	27
Zypern	1	1	2	1	Indien	448	30	478	238
Albanien	96	11	107	59	Indonesien	26	11	37	18
Andorra	-	-	-	-	Irak	205	45	250	140
Bosnien und Herzegowina	290	88	378	212	Iran, Islamische Republik	93	17	110	60
Island	3	-	3	3	Israel	35	6	41	19
Kosovo	295	107	402	248	Japan	60	11	71	43
Liechtenstein	1	-	1	1	Jemen	4	1	5	1
Moldau, Republik	58	8	66	39	Jordanien	13	4	17	11
Monaco	-	-	-	-	Korea, Demokrat. Volksrep. ..	7	1	8	3
Montenegro	15	4	19	14	Korea, Republik	144	32	176	87
Nordmazedonien	75	13	88	63	Libanon	7	2	9	7
Norwegen	3	3	6	2	Mongolei	20	3	23	10
Russische Föderation	647	171	818	417	Pakistan	67	7	74	36
San Marino	-	-	-	-	Philippinen	29	9	38	20
Schweiz	82	21	103	49	Sri Lanka	7	10	17	8
Serbien	238	52	290	156	Syrien, Arabische Republik ...	920	90	1 010	559
Türkei	483	139	622	342	Tadschikistan	-	1	1	1
Ukraine	429	112	541	277	Thailand	27	7	34	15
Vatikanstadt	-	-	-	-	Vietnam	205	81	286	142
Vereinigtes Königreich	179	25	204	110	Übriges Asien ²⁾	125	28	153	79
Weißrussland	90	18	108	57	Australien	38	4	42	22
Amerika	530	116	646	344	Australien	35	4	39	21
Brasilien	97	20	117	74	Neuseeland	3	-	3	1
Chile	14	6	20	11	Übriges Australien/ Ozeanien	-	-	-	-
Kanada	40	11	51	28	Staatenlos	22	4	26	15
Vereinigte Staaten	263	52	315	153	Ungeklärt	9	-	9	6
Übriges Amerika	116	27	143	78	Insgesamt	14 796	3 000	17 796	9 719

1) Einschließlich Vorkurse. - 2) Einschließlich der Teilgebiete der übrigen ehemaligen Sowjetunion.

1. Gymnasien in Bayern 2021/22 - Lehrkräfte

1.28 Lehrkräfte sowie Stunden der Lehrkräfte in einer normalen Schulwoche nach dem Schulträger

Beschäftigungsverhältnis/ Beschäftigungsumfang	Schulträger	Lehrkräfte ¹⁾		Stunden der Lehrkräfte pro Woche				
				insgesamt	erteilte Unterrichtsstunden von		Anrechnungs- / Betreuungsstunden	Ermäßigungsstunden
		sämtl. Lehrkräften	weibl.					
					insgesamt	weiblich		
Vollzeitbeschäftigte Lehrkräfte, die an einem Gymnasium tätig waren	staatlich	12 017	4 873	277 102	238 480	97 566	34 199	4 423
	kommunal	1 329	648	30 567	25 790	12 631	4 343	434
	privat	1 574	709	36 939	31 864	14 481	4 255	820
	zusammen	14 920	6 230	344 608	296 134	124 678	42 797	5 677
Teilzeitbeschäftigte Lehrkräfte ²⁾ , die an einem Gymnasium tätig waren	staatlich	8 331	6 663	138 072	125 606	98 333	10 202	2 264
	kommunal	864	665	14 457	12 516	9 338	1 734	207
	privat	1 250	929	22 343	20 456	14 904	1 402	485
	zusammen	10 445	8 257	174 872	158 578	122 575	13 338	2 956
Lehrkräfte, die mit weniger als der Hälfte der Unterrichtspflichtzeit beschäftigt waren	staatlich	3 923	3 078	28 039	26 674	22 192	1 050	315
	kommunal	227	176	1 653	1 464	1 258	174	15
	privat	442	300	3 432	3 273	2 309	120	39
	zusammen	4 592	3 554	33 124	31 411	25 759	1 344	369
Lehrkräfte im Vorbereitungsdienst/ Studienreferendare (nur soweit diese selbständig Unterricht erteilen)	staatlich	967	597	15 210	15 119	9 275	90	1
	kommunal	1	-	23	23	-	-	-
	privat	11	6	179	172	90	7	-
	zusammen	979	603	15 412	15 314	9 365	97	1
Insgesamt	staatlich	25 238	15 211	458 423	405 879	227 366	45 541	7 003
	kommunal	2 421	1 489	46 700	39 793	23 227	6 251	656
	privat	3 277	1 944	62 893	55 765	31 784	5 784	1 344
	insgesamt	30 936	18 644	568 016	501 437	282 377	57 576	9 003
darunter Lehrkräfte mit Altersteilzeit im Teilzeitmodell	staatlich	25	13	312	247	130	65	-
	kommunal	-	-	-	-	-	-	-
	privat	3	3	31	27	27	1	3
	zusammen	28	16	343	274	157	66	3
in der Ansparphase des Blockmodells	staatlich	149	93	3 062	2 590	1 582	437	35
	kommunal	13	9	265	228	152	32	5
	privat	6	5	116	87	67	26	3
	zusammen	168	107	3 443	2 905	1 801	495	43
außerdem Mehrarbeit leistende Lehrkräfte ³⁾	zusammen	495	248	861	861	397	x	x

1) Lehrkräfte, die an einem Gymnasium ausschließlich oder überwiegend tätig waren. Ohne mit Dienstbezügen abwesende Lehrkräfte (s. Tabelle 1.29). - 2) Lehrkräfte mit mindestens der Hälfte der Unterrichtspflichtzeit. - 3) Lehrkräfte, die an einem Gymnasium Mehrarbeit leisten, ohne Berücksichtigung ihrer Stammdienststelle.

1.29 Mit Dienstbezügen abwesende Lehrkräfte sowie Lehrkräfte mit Altersteilzeit sowie Lehrkräfte mit Altersteilzeit in der Freistellungsphase nach dem Schulträger

Beschäftigungsumfang		Schulträger	Lehrkräfte		
			männlich	weiblich	insgesamt
Lehrkräfte ¹⁾ , die im Rahmen ihrer Unterrichtspflichtzeit ausschließlich oder überwiegend an einem Gymnasium tätig waren	Vollzeitbeschäftigte	staatlich	19	142	161
		kommunal	1	18	19
		privat	2	-	2
		zusammen	22	160	182
	Teilzeitbeschäftigte ²⁾	staatlich	7	43	50
		kommunal	-	17	17
		privat	1	2	3
		zusammen	8	62	70
	stundenweise Beschäftigte ³⁾	staatlich	2	59	61
kommunal		-	14	14	
privat		-	4	4	
zusammen		2	77	79	
Lehrkräfte, die am Freistellungsmodell gemäß Art. 88 Abs. 4 BayBG teilnehmen und sich nun in der Freistellungsphase befinden		staatlich	62	107	169
		kommunal	10	19	29
		privat	2	7	9
		zusammen	74	133	207
Lehrkräfte mit Altersteilzeit in der Freistellungsphase des Blockmodells		staatlich	29	44	73
		kommunal	2	12	14
		privat	1	6	7
		zusammen	32	62	94

1) Mit Dienstbezügen abwesende Lehrkräfte (z. B. wegen längerer Krankheit, Kur oder Mutterschutz), die laut Stundenplan zum Unterrichtseinsatz nicht vorgesehen waren. - 2) Lehrkräfte mit mindestens der Hälfte der Unterrichtspflichtzeit. - 3) Lehrkräfte mit weniger als der Hälfte der Unterrichtspflichtzeit.

1.30 Vollzeit- und teilzeitbeschäftigte Lehrkräfte nach dem Lehramt

Schulträger	Vollzeit- und teilzeitbeschäftigte Lehrkräfte ¹⁾			davon (mit)									
				Lehramt an						Fachlehrkräfte		sonstige Lehrkräfte	
	Gymnasien		Realschulen		Volksschulen, Grund- oder Mittelschulen								
	männlich	weiblich	insgesamt	männlich	weiblich	männlich	weiblich	männlich	weiblich	männlich	weiblich	männlich	weiblich
Staatlich	8 838	11 721	20 559	8 634	11 364	6	8	8	12	1	4	189	333
Kommunal	881	1 348	2 229	841	1 284	6	7	-	-	2	4	32	53
Privat	1 189	1 640	2 829	926	1 229	3	10	-	4	3	5	257	392
Insgesamt	10 908	14 709	25 617	10 401	13 877	15	25	8	16	6	13	478	778

1) Nur Lehrkräfte, die ausschl. oder überwiegend an einem Gymnasium tätig waren, einschl. Teilzeitbeschäftigter mit mindestens der Hälfte der Unterrichtspflichtzeit sowie der mit Dienstbezügen abwesenden Lehrkräfte (z. B. wegen längerer Krankheit, Kur oder Mutterschutz).

1.31 Vollzeit- und teilzeitbeschäftigte Lehrkräfte nach Lehramt und Altersgruppen

Lehramt ----- Schulträger	Geschlecht	Vollzeit- und teilzeitbeschäftigte Lehrkräfte ¹⁾										
		ins- gesamt	davon im Alter von ... Jahren									65 oder mehr
			unter 30	bis unter								
				30	35	40	45	50	55	60	65	
Lehramt an Gymnasien	männlich	10 401	392	1 352	1 628	1 456	1 764	1 827	886	979	117	
	weiblich	13 877	905	1 934	1 851	1 851	2 321	2 358	1 274	1 285	98	
Lehramt an Realschulen	männlich	15	2	-	2	1	-	2	5	2	1	
	weiblich	25	3	2	4	2	3	3	4	4	-	
Lehramt an Volksschulen, Grund- oder Mittelschulen	männlich	8	-	3	1	1	1	1	-	1	-	
	weiblich	16	2	8	1	1	-	3	1	-	-	
Fachlehrkräfte	männlich	6	-	-	-	1	1	1	3	-	-	
	weiblich	13	-	-	1	2	2	1	3	4	-	
Sonstige Lehrkräfte	männlich	478	17	30	47	48	58	93	98	71	16	
	weiblich	778	32	45	46	83	79	161	186	129	17	
Insgesamt	männlich	10 908	411	1 385	1 678	1 507	1 824	1 924	992	1 053	134	
	weiblich	14 709	942	1 989	1 903	1 939	2 405	2 526	1 468	1 422	115	
	insgesamt	25 617	1 353	3 374	3 581	3 446	4 229	4 450	2 460	2 475	249	
davon an ... Schulen												
staatlichen	männlich	8 838	324	984	1 309	1 332	1 621	1 604	788	800	76	
	weiblich	11 721	725	1 419	1 465	1 661	2 093	2 046	1 164	1 088	60	
kommunalen	männlich	881	38	176	165	78	91	162	72	84	15	
	weiblich	1 348	81	282	217	147	177	234	88	105	17	
privaten	männlich	1 189	49	225	204	97	112	158	132	169	43	
	weiblich	1 640	136	288	221	131	135	246	216	229	38	

1) Nur Lehrkräfte, die ausschl. oder überwiegend an einem Gymnasium tätig waren, einschl. Teilzeitbeschäftigter mit mindestens der Hälfte der Unterrichtspflichtzeit sowie der mit Dienstbezügen abwesenden Lehrkräfte (z. B. wegen längerer Krankheit, Kur oder Mutterschutz).

1.32 Voll- und teilzeitbeschäftigte ausländische Lehrkräfte nach der Staatsangehörigkeit

Länder und Gebiete (Staatsangehörigkeit)	Ausländische Lehrkräfte insgesamt	Lehrkräfte		Länder und Gebiete (Staatsangehörigkeit)	Ausländische Lehrkräfte insgesamt	Lehrkräfte	
		männlich	weiblich			männlich	weiblich
Europa	215	53	162	Afrika	2	1	1
Europäische Union	188	45	143	Ägypten	-	-	-
Belgien	2	-	2	Äthiopien	-	-	-
Bulgarien	1	-	1	Algerien	-	-	-
Dänemark	-	-	-	Elfenbeinküste	-	-	-
Estland	-	-	-	Eritrea	-	-	-
Finnland	1	-	1	Gambia	-	-	-
Frankreich	22	1	21	Ghana	-	-	-
Griechenland	11	2	9	Guinea	-	-	-
Irland	5	1	4	Kamerun	-	-	-
Italien	19	7	12	Libyen	-	-	-
Kroatien	4	1	3	Mali	-	-	-
Lettland	-	-	-	Marokko	-	-	-
Litauen	-	-	-	Nigeria	-	-	-
Luxemburg	-	-	-	Senegal	-	-	-
Malta	-	-	-	Sierra Leone	-	-	-
Niederlande	2	1	1	Somalia	-	-	-
Österreich	84	22	62	Sudan	-	-	-
Polen	4	1	3	Tunesien	-	-	-
Portugal	-	-	-	Übriges Afrika	2	1	1
Rumänien	7	1	6	Asien	3	-	3
Schweden	-	-	-	Afghanistan	-	-	-
Slowakei	1	-	1	Armenien	-	-	-
Slowenien	-	-	-	Aserbajdschan	-	-	-
Spanien	9	2	7	Bangladesch	-	-	-
Tschechische Republik	6	3	3	China	3	-	3
Ungarn	10	3	7	Georgien	-	-	-
Zypern	-	-	-	Indien	-	-	-
Albanien	1	1	-	Indonesien	-	-	-
Andorra	-	-	-	Irak	-	-	-
Bosnien und Herzegowina	-	-	-	Iran, Islamische Republik	-	-	-
Island	-	-	-	Israel	-	-	-
Kosovo	-	-	-	Japan	-	-	-
Liechtenstein	-	-	-	Jemen	-	-	-
Moldau, Republik	-	-	-	Jordanien	-	-	-
Monaco	-	-	-	Korea, Demokrat. Volksrep.	-	-	-
Montenegro	-	-	-	Korea, Republik	-	-	-
Nordmazedonien	-	-	-	Libanon	-	-	-
Norwegen	1	-	1	Mongolei	-	-	-
Russische Föderation	2	-	2	Pakistan	-	-	-
San Marino	-	-	-	Philippinen	-	-	-
Schweiz	5	1	4	Sri Lanka	-	-	-
Serbien	3	2	1	Syrien, Arabische Republik	-	-	-
Türkei	1	-	1	Tadschikistan	-	-	-
Ukraine	1	-	1	Thailand	-	-	-
Vatikanstadt	-	-	-	Vietnam	-	-	-
Vereinigtes Königreich	13	4	9	Übriges Asien ¹⁾	-	-	-
Weißrussland	-	-	-	Australien	1	-	1
Amerika	15	7	8	Australien	1	-	1
Brasilien	-	-	-	Neuseeland	-	-	-
Chile	-	-	-	Übr. Australien/Ozeanien	-	-	-
Kanada	1	1	-	Staatenlos	-	-	-
Vereinigte Staaten	11	5	6	Ungeklärt	18	7	11
Übriges Amerika	3	1	2				
				Insgesamt	254	68	186

1) Einschl. der Teilgebiete der übrigen ehemaligen Sowjetunion.

1. Gymnasien in Bayern 2021/22 - Regionaldaten
1.33 Eckdaten der Gymnasien nach kreisfreien Städten und Landkreisen

Gebiet	Schulen	Klassen	Schüler		Vollzeit- und teilzeitbeschäftigte Lehrkräfte ¹⁾	
			insgesamt	weiblich	insgesamt	weiblich
Regierungsbezirk Oberbayern						
Kreisfreie Städte						
Ingolstadt	7	150	4 727	2 500	365	219
München	57	1 296	42 660	22 147	3 722	2 306
Rosenheim	3	88	2 995	1 607	223	114
Zusammen	67	1 534	50 382	26 254	4 310	2 639
Landkreise						
Altötting	4	69	2 204	1 220	176	100
Bad Tölz-Wolfratshausen	7	109	3 421	1 778	285	170
Berchtesgadener Land	4	81	2 331	1 201	185	92
Dachau	3	105	3 726	1 892	267	170
Ebersberg	4	139	4 945	2 522	352	229
Eichstätt	4	82	2 658	1 387	217	117
Erding	3	94	3 119	1 612	228	131
Freising	5	121	3 901	2 003	296	186
Fürstenfeldbruck	7	210	7 200	3 749	539	349
Garmisch-Partenkirchen	4	70	2 224	1 203	191	105
Landsberg am Lech	6	106	3 406	1 730	290	171
Miesbach	4	86	2 946	1 497	212	112
Mühldorf a.Inn	3	77	2 390	1 239	184	100
München	17	472	16 021	7 816	1 196	777
Neuburg-Schrobenhausen	2	62	1 943	980	138	81
Pfaffenhofen a.d.Ilm	2	56	1 808	957	133	72
Rosenheim	6	136	4 415	2 275	351	192
Starnberg	6	153	5 058	2 552	384	220
Traunstein	7	138	4 189	2 199	340	165
Weilheim-Schongau	4	90	2 890	1 468	220	127
Zusammen	102	2 456	80 795	41 280	6 184	3 666
Oberbayern 2021/22	169	3 990	131 177	67 534	10 494	6 305
2020/21	169	3 930	128 998	66 555	10 359	6 208
Regierungsbezirk Niederbayern						
Kreisfreie Städte						
Landshut	3	75	2 437	1 353	210	133
Passau	4	67	1 974	1 150	182	102
Straubing	4	85	2 554	1 419	215	116
Zusammen	11	227	6 965	3 922	607	351
Landkreise						
Deggendorf	4	92	2 698	1 409	231	106
Dingolfing-Landau	2	50	1 661	881	125	77
Freyung-Grafenau	3	47	1 434	744	124	61
Kelheim	3	67	2 219	1 178	164	79
Landshut	3	75	2 421	1 269	182	106
Passau	4	86	2 777	1 432	220	122
Regen	2	36	1 183	655	97	53
Rottal-Inn	3	68	2 046	1 138	167	94
Straubing-Bogen	2	36	1 141	591	91	47
Zusammen	26	557	17 580	9 297	1 401	745
Niederbayern 2021/22	37	784	24 545	13 219	2 008	1 096
2020/21	37	773	24 485	13 212	2 004	1 083

1) Nur Lehrkräfte, die ausschl. oder überwiegend an einem Gymnasium tätig waren, einschl. Teilzeitbeschäftigter mit mindestens der Hälfte der Unterrichtspflichtzeit sowie der mit Dienstbezügen abwesenden Lehrkräfte (z. B. wegen längerer Krankheit, Kur oder Mutterschutz).

Noch: 1.33 Eckdaten der Gymnasien nach kreisfreien Städten und Landkreisen

Gebiet	Schulen	Klassen	Schüler		Vollzeit- und teilzeitbeschäftigte Lehrkräfte ¹⁾	
			insgesamt	weiblich	insgesamt	weiblich
Regierungsbezirk Oberpfalz						
Kreisfreie Städte						
Amberg	4	61	1 868	1 031	165	89
Regensburg	9	198	6 287	3 263	550	321
Weiden i.d.OPf.	3	61	1 866	1 072	153	84
Zusammen	16	320	10 021	5 366	868	494
Landkreise						
Amberg-Sulzbach	1	20	589	274	43	18
Cham	3	67	2 081	1 168	160	82
Neumarkt i.d.OPf.	3	91	2 963	1 571	218	127
Neustadt a.d.Waldnaab	2	39	1 196	631	91	43
Regensburg	2	60	2 032	956	148	83
Schwandorf	5	113	3 536	1 854	263	145
Tirschenreuth	1	21	640	362	53	24
Zusammen	17	411	13 037	6 816	976	522
Oberpfalz 2021/22	33	731	23 058	12 182	1 844	1 016
2020/21	33	723	22 934	12 242	1 840	1 015

Regierungsbezirk Oberfranken

Kreisfreie Städte						
Bamberg	8	176	5 641	3 084	467	250
Bayreuth	5	136	4 172	2 207	338	180
Coburg	4	73	2 220	1 184	177	91
Hof	3	64	1 938	1 057	166	98
Zusammen	20	449	13 971	7 532	1 148	619
Landkreise						
Bamberg	-	-	-	-	-	-
Bayreuth	1	21	670	340	52	27
Coburg	1	18	562	271	46	29
Forchheim	3	73	2 364	1 323	195	120
Hof	2	33	977	525	82	39
Kronach	2	40	1 289	710	108	59
Kulmbach	2	48	1 524	831	117	58
Lichtenfels	2	46	1 448	777	115	73
Wunsiedel i.Fichtelgebirge	3	59	1 784	968	141	74
Zusammen	16	338	10 618	5 745	856	479
Oberfranken 2021/22	36	787	24 589	13 277	2 004	1 098
2020/21	36	769	24 513	13 273	1 979	1 080

Regierungsbezirk Mittelfranken

Kreisfreie Städte						
Ansbach	3	63	2 006	1 155	170	84
Erlangen	6	147	4 883	2 457	412	231
Fürth	3	99	3 191	1 676	254	137
Nürnberg	17	384	12 384	6 542	1 082	593
Schwabach	2	50	1 584	900	145	90
Zusammen	31	743	24 048	12 730	2 063	1 135

1) Nur Lehrkräfte, die ausschl. oder überwiegend an einem Gymnasium tätig waren, einschl. Teilzeitbeschäftigter mit mindestens der Hälfte der Unterrichtspflichtzeit sowie der mit Dienstbezügen abwesenden Lehrkräfte (z. B. wegen längerer Krankheit, Kur oder Mutterschutz).

1. Gymnasien in Bayern 2021/22 - Regionaldaten

Noch: 1.33 Eckdaten der Gymnasien nach kreisfreien Städten und Landkreisen

Gebiet	Schulen	Klassen	Schüler		Vollzeit- und teilzeitbeschäftigte Lehrkräfte ¹⁾	
			insgesamt	weiblich	insgesamt	weiblich
Noch: Regierungsbezirk Mittelfranken						
Landkreise						
Ansbach	5	93	2 811	1 438	247	137
Erlangen-Höchstadt	4	134	4 508	2 265	342	215
Fürth	3	91	3 022	1 530	228	145
Neustadt a.d.Aisch-Bad Windsheim	4	68	2 155	1 173	175	96
Nürnberger Land	4	114	3 719	1 820	290	175
Roth	3	75	2 387	1 140	178	102
Weißenburg-Gunzenhausen	3	59	1 891	944	152	87
Zusammen	26	634	20 493	10 310	1 612	957
Mittelfranken 2021/22	57	1 377	44 541	23 040	3 675	2 092
2020/21	57	1 343	43 976	22 805	3 604	2 041
Regierungsbezirk Unterfranken						
Kreisfreie Städte						
Aschaffenburg	4	114	3 765	2 122	279	169
Schweinfurt	4	87	2 789	1 431	230	121
Würzburg	9	200	6 313	3 225	540	307
Zusammen	17	401	12 867	6 778	1 049	597
Landkreise						
Aschaffenburg	2	69	2 414	1 143	167	89
Bad Kissingen	5	74	2 034	1 112	184	106
Haßberge	2	49	1 586	815	124	68
Kitzingen	5	104	3 377	1 745	285	157
Main-Spessart	5	79	2 520	1 342	209	112
Miltenberg	4	87	2 681	1 480	212	116
Rhön-Grabfeld	3	49	1 591	839	129	66
Schweinfurt	-	-	-	-	-	-
Würzburg	1	20	684	330	60	39
Zusammen	27	531	16 887	8 806	1 370	753
Unterfranken 2021/22	44	932	29 754	15 584	2 419	1 350
2020/21	44	925	29 662	15 602	2 435	1 350
Regierungsbezirk Schwaben						
Kreisfreie Städte						
Augsburg	10	230	7 559	4 210	630	375
Kaufbeuren	2	44	1 511	883	116	50
Kempten (Allgäu)	3	82	2 638	1 337	199	99
Memmingen	2	47	1 477	815	122	72
Zusammen	17	403	13 185	7 245	1 067	596
Landkreise						
Aichach-Friedberg	3	62	2 050	1 068	159	94
Augsburg	5	137	4 418	2 084	330	186
Dillingen a.d.Donau	4	81	2 582	1 378	202	111
Donau-Ries	3	83	2 652	1 389	204	109
Günzburg	6	114	3 611	1 997	282	160
Lindau (Bodensee)	3	61	1 820	934	140	82
Neu-Ulm	5	114	3 688	1 889	265	158
Oberallgäu	3	58	1 733	905	130	61
Ostallgäu	4	87	2 765	1 422	231	108
Unterallgäu	4	65	2 134	1 076	163	87
Zusammen	40	862	27 453	14 142	2 106	1 156
Schwaben 2021/22	57	1 265	40 638	21 387	3 173	1 752
2020/21	57	1 246	40 144	21 276	3 161	1 748

1) Nur Lehrkräfte, die ausschl. oder überwiegend an einem Gymnasium tätig waren, einschl. Teilzeitbeschäftigter mit mindestens der Hälfte der Unterrichtspflichtzeit sowie der mit Dienstbezügen abwesenden Lehrkräfte (z. B. wegen längerer Krankheit, Kur oder Mutterschutz).

2. Abendgymnasien in Bayern 2021/22 - Absolventen

2.1 Bestandene Abiturprüfungen 2021

Geschlecht ----- Ausländer	Teilnehmer mit bestandener Abiturprüfung														
	ins- ge- sammt	davon sind geboren													
		2001 oder später	2000	1999	1998	1997	1996	1995	1994	1993	1992	1991	1990	1989	1988 oder früher
Männlich	35	-	2	2	6	3	6	-	3	2	2	-	1	-	8
Weiblich	48	4	4	10	6	4	5	6	1	-	2	2	-	1	3
Insgesamt	83	4	6	12	12	7	11	6	4	2	4	2	1	1	11
darunter Ausländer	17	-	1	3	4	3	4	-	1	-	-	1	-	-	-

2. Abendgymnasien in Bayern 2021/22 - Klassen

2.2 Klassen der einzelnen Schulen nach Jahrgangsstufen

Schulort	Schulträger	Klassen insgesamt ¹⁾	davon		Durchschnittliche Klassenstärke
			Vorkurs	Jahrgangsstufe I	
Bamberg	privat	2	1	1	11,0
München	kommunal	5	3	2	19,6
Nürnberg	privat	6	2	4	21,7
Regensburg	privat	2	1	1	20,5
Würzburg	privat	2	1	1	22,5
Insgesamt		17	8	9	19,8

1) Ohne Kurse der Qualifikationsphase.

2. Abendgymnasien in Bayern 2021/22 - Schüler

2.3 Schüler der einzelnen Schulen nach Jahrgangsstufen

Schulort	Schul- träger	Schüler			davon							
					im Vorkurs		in Jahrgangsstufe					
		männ- lich	weib- lich	ins- ge- sammt	männ- lich	weib- lich	I		II		III	
Bamberg	privat	21	18	39	9	3	5	5	5	6	2	4
München	kommunal	79	79	158	36	30	15	17	17	11	11	21
Nürnberg	privat	137	144	281	27	23	35	45	33	42	42	34
Regensburg	privat	33	40	73	11	11	10	9	-	-	12	20
Würzburg	privat	38	42	80	7	14	11	13	6	11	14	4
Insgesamt		308	323	631	90	81	76	89	61	70	81	83

2.4 Schüler nach Geburtsjahren

Geschlecht	Schüler ins- gesamt	davon sind geboren ...															
		2004 oder später	2003	2002	2001	2000	1999	1998	1997	1996	1995	1994	1993	1992	1991	1990	1989 oder früher
Männlich	308	3	13	13	36	38	24	30	25	23	11	11	9	8	5	5	54
Weiblich	323	5	19	25	31	39	32	25	25	11	12	6	7	10	9	5	62
Insgesamt	631	8	32	38	67	77	56	55	50	34	23	17	16	18	14	10	116

2. Abendgymnasien in Bayern 2021/22 - Schüler
2.5 Schüler nach der schulischen Herkunft

Zugang aus . . . (Schüler besuchte am 1.10. des Vorjahres)	Schüler								ins- gesamt
	im Vorkurs		in Jahrgangsstufe						
			I		II		III		
	insg.	weibl.	insg.	weibl.	insg.	weibl.	insg.	weibl.	
der berichtenden Schule	12	6	93	43	115	60	157	79	377
einem anderen Abend- gymnasium	-	-	-	-	-	-	-	-	-
einer anderen Schulart	17	9	9	6	2	1	1	-	29
keiner Schule	142	66	63	40	14	9	6	4	225
Insgesamt	171	81	165	89	131	70	164	83	631

2.6 Schüler nach der schulischen Vorbildung

Art des bisher erreichten höchsten Abschlusses	Schulische Vorbildung nach der Schulart											
	Mittel-/ Hauptschule		Realschule		Wirtschafts- schule		Gymnasium		Sonstige Schulart		Insgesamt	
	insg.	weibl.	insg.	weibl.	insg.	weibl.	insg.	weibl.	insg.	weibl.	insg.	weibl.
Erfüllte Vollzeitschul- pflicht ohne Abschluss	5	3	3	3	2	-	5	3	1	1	16	10
Erfolgreicher Abschluss der Mittelschule (ohne Quali)	57	23	4	-	-	-	3	-	7	-	71	23
Qualifizierender Abschluss der Mittelschule	89	49	2	2	1	-	1	-	1	-	94	51
Mittlerer Schul-/Bildungsabschluss Qualifizierter beruflicher Bildungsabschluss	1	1	-	-	-	-	-	-	-	-	1	1
an Berufs- oder Berufs- fachschnule	20	14	4	3	-	-	-	-	2	-	26	17
Mittlerer Schulabschluss	119	64	132	71	62	30	34	15	19	11	366	191
Oberstufenreife	-	-	-	-	-	-	11	7	-	-	11	7
Sonstiger Abschluss	7	2	7	2	1	1	10	9	21	9	46	23
Insgesamt	298	156	152	81	66	31	64	34	51	21	631	323

2.7 Teilnehmer am fremdsprachlichen Unterricht (ohne Wahlunterricht)

Fach	Teilnehmer insgesamt	davon					
		im Vorkurs	in Jahrgangsstufe				
			I	II	III		
Chinesisch	-	-	-	-	-	-	
Englisch	631	171	165	131	164		
Französisch	335	141	139	21	34		
Griechisch	-	-	-	-	-		
Italienisch	-	-	-	-	-		
Japanisch	-	-	-	-	-		
Latein	67	30	26	9	2		
Polnisch	-	-	-	-	-		
Portugiesisch	-	-	-	-	-		
Russisch	-	-	-	-	-		
Serbokroatisch	-	-	-	-	-		
Spanisch	-	-	-	-	-		
Tschechisch	-	-	-	-	-		
Türkisch	-	-	-	-	-		
Ungarisch	-	-	-	-	-		
Sonstige Fremdsprache	-	-	-	-	-		

2.8 Teilnehmer am Wahlunterricht

Fach	Teilnehmer				Zahl der Kurse
	im Vorkurs	in Jahrgangsstufe I	insgesamt	darunter weiblich	
Geographie	-	1	1	-	1
Italienisch	-	-	-	-	-
Sport	2	2	4	-	1

2.9 Ausländische Schüler nach Staatsangehörigkeit

Länder und Gebiete (Staatsangehörigkeit)	Ausländische Schüler		Länder und Gebiete (Staatsangehörigkeit)	Ausländische Schüler	
	insgesamt	dar. weibl.		insgesamt	dar. weibl.
Europa	78	44	Afrika	17	9
Europäische Union	31	15	Ägypten	-	-
Belgien	-	-	Äthiopien	-	-
Bulgarien	3	3	Algerien	-	-
Dänemark	-	-	Elfenbeinküste	-	-
Estland	-	-	Eritrea	-	-
Finnland	-	-	Gambia	1	-
Frankreich	-	-	Ghana	-	-
Griechenland	7	2	Guinea	-	-
Irland	-	-	Kamerun	-	-
Italien	4	1	Libyen	-	-
Kroatien	3	1	Mali	-	-
Lettland	-	-	Marokko	-	-
Litauen	1	-	Nigeria	-	-
Luxemburg	-	-	Senegal	-	-
Malta	-	-	Sierra Leone	1	-
Niederlande	-	-	Somalia	7	2
Österreich	1	1	Sudan	-	-
Polen	2	1	Tunesien	-	-
Portugal	1	-	Übriges Afrika	8	7
Rumänien	2	2	Asien	40	10
Schweden	-	-	Afghanistan	10	1
Slowakei	-	-	Armenien	-	-
Slowenien	1	-	Aserbaidschan	1	1
Spanien	2	1	Bangladesch	-	-
Tschechische Republik	-	-	China	2	2
Ungarn	4	3	Georgien	-	-
Zypern	-	-	Indien	-	-
Albanien	1	-	Indonesien	-	-
Andorra	-	-	Irak	9	2
Bosnien und Herzegowina	1	1	Iran, Islamische Republik	3	1
Island	-	-	Israel	-	-
Kosovo	2	2	Japan	-	-
Liechtenstein	-	-	Jemen	-	-
Moldau, Republik	-	-	Jordanien	-	-
Monaco	-	-	Korea, Demokrat. Volksrep.	-	-
Montenegro	-	-	Korea, Republik	-	-
Nordmazedonien	2	1	Libanon	-	-
Norwegen	-	-	Mongolei	-	-
Russische Föderation	6	3	Pakistan	-	-
San Marino	-	-	Philippinen	-	-
Schweiz	2	2	Sri Lanka	-	-
Serbien	3	2	Syrien, Arabische Republik	10	1
Türkei	25	14	Tadschikistan	-	-
Ukraine	5	4	Thailand	1	-
Vatikanstadt	-	-	Vietnam	2	1
Vereinigtes Königreich	-	-	Übriges Asien ¹⁾	2	1
Weißrussland	-	-	Australien	-	-
Amerika	3	2	Australien	-	-
Brasilien	1	1	Neuseeland	-	-
Chile	-	-	Übriges Australien/Ozeanien	-	-
Kanada	-	-	Staatenlos	-	-
Vereinigte Staaten	-	-	Ungeklärt	-	-
Übriges Amerika	2	1			
			Insgesamt	138	65

1) Einschließlich der Teilgebiete der übrigen ehemaligen Sowjetunion.

2. Abendgymnasien in Bayern 2021/22 - Lehrkräfte

2.10 Lehrkräfte sowie Stunden der Lehrkräfte in einer normalen Schulwoche nach dem Schulträger

Beschäftigungsverhältnis/ Beschäftigungsumfang		Schulträger	Lehrkräfte ¹⁾			Stunden der Lehrkräfte pro Woche					
						ins- gesamt	davon			Anrech- nungs- stunden	Ermäñi- gungs- stunden
			erteilte Unterrichtsstunden von								
			männ- lich	weib- lich	ins- gesamt		männl.	weibl.	sämtl.		
						Lehrkräften					
Vollzeitbeschäftigte Lehrkräfte, die an einem Abendgymnasium	ausschließlich oder überwiegend tätig waren	kommunal privat zusammen	7 - 7	5 - 5	12 - 12	243 - 243	109 - 109	84 - 84	193 - 193	41 - 41	9 - 9
	mit dem geringeren Teil ihrer Unterrichts- pflichtzeit tätig waren	kommunal	1	1	2	12	4	8	12	-	-
		privat zusammen	- 1	- 1	- 2	- 12	- 4	- 8	- 12	- -	- -
	Teilzeitbeschäftigte Lehrkräfte ²⁾ , die an einem Abendgymnasium	ausschließlich oder überwiegend tätig waren	kommunal privat zusammen	- 3 3	1 3 4	1 6 7	12 108 120	- 56 56	9 52 61	9 108 117	3 - 3
mit dem geringeren Teil ihrer Unterrichts- pflichtzeit tätig waren		kommunal	-	1	1	10	-	9	9	1	-
		privat zusammen	- 3	- 4	- 7	- 120	- 56	- 61	- 117	- 3	- -
Mehrarbeit/Überstunden leistende Lehrkräfte		kommunal	-	-	-	-	-	-	-	-	-
	privat zusammen	- -	- -	- -	- -	- -	- -	- -	- -	- -	
Lehrkräfte, die mit weniger als der Hälfte der Unterrichts- pflichtzeit beschäftigt waren	kommunal	-	1	1	6	-	5	5	-	1	
	privat zusammen	53 53	27 28	80 81	404 410	267 267	130 135	397 402	7 7	- 1	
Lehrkräfte im Vor- bereitungsdienst (nur soweit diese selbständig Unter- richten erteilen)	Studien- referendare	kommunal	-	-	-	-	-	-	-	-	-
		privat zusammen	- -	- -	- -	- -	- -	- -	- -	- -	- -
	Fachlehrer- anwärter	kommunal	-	-	-	-	-	-	-	-	-
		privat zusammen	- -	- -	- -	- -	- -	- -	- -	- -	- -
Insgesamt¹⁾		kommunal privat insgesamt	8 56 64	9 30 39	17 86 103	283 512 795	113 323 436	115 182 297	228 505 733	45 7 52	10 - 10
darunter Lehrkräfte mit Altersteilzeit im Teilzeitmodell		kommunal privat zusammen	- - -	- - -	- - -	- - -	- - -	- - -	- - -	- - -	- - -
in der Ansparphase des Blockmodells		kommunal privat zusammen	- - -	- - -	- - -	- - -	- - -	- - -	- - -	- - -	- - -

1) An mehreren Abendgymnasien tätige Lehrkräfte wurden mehrfach gezählt, die entsprechenden Wochenstunden nur einfach. Zusätzlich über die Unterrichtspflichtzeit hinaus tätige Lehrkräfte wurden, soweit sie auch ihre regelmäßigen Stunden an einem Abendgymnasium erteilten, bei den vollzeit- und teilzeitbeschäftigten Lehrkräften und den mit weniger als der Hälfte der Unterrichtspflichtzeit Beschäftigten bzw. bei den Mehrarbeit/Überstunden leistenden Lehrkräften gezählt. Ohne mit Dienstbezügen abwesende Lehrkräfte. - 2) Lehrkräfte mit mindestens der Hälfte der Unterrichtspflichtzeit.

2.11 Vollzeit- und teilzeitbeschäftigte Lehrkräfte nach Lehramt und Altersgruppen

Lehramt	Geschlecht	Vollzeit- und teilzeitbeschäftigte Lehrkräfte ¹⁾										
		insgesamt	davon im Alter von ... Jahren									65 oder mehr
			unter 30	30	35	40	45	50	55	60		
				bis unter								
			35	40	45	50	55	60	65			
Lehramt an Gymnasien ...	männlich	7	-	1	1	2	1	-	1	1	-	
	weiblich	8	-	2	-	3	-	-	1	1	1	
Sonstige Lehrkräfte	männlich	3	-	1	-	-	-	-	1	-	1	
	weiblich	1	-	-	-	-	-	-	-	-	1	
Insgesamt		19	-	4	1	5	1	-	3	2	3	

1) Nur Lehrkräfte, die aussch. oder überwiegend an einem Abendgymnasium tätig waren; einschl. Teilzeitbeschäftigter mit mindestens der Hälfte der Unterrichtspflichtzeit.

3. Kollegs in Bayern 2021/22 - Absolventen

3.1 Bestandene Abiturprüfungen 2021

Geschlecht ----- Ausländer	Teilnehmer mit bestandener Abiturprüfung														
	insgesamt	davon sind geboren													
		2001 oder später	2000	1999	1998	1997	1996	1995	1994	1993	1992	1991	1990	1989	1988 oder früher
Männlich	86	-	-	7	11	11	12	14	7	11	3	2	4	-	4
Weiblich	68	-	-	4	12	7	9	11	5	4	4	1	1	1	9
Insgesamt	154	-	-	11	23	18	21	25	12	15	7	3	5	1	13
dar. Ausländer	22	-	-	3	7	1	2	4	-	1	1	1	-	-	2

3. Kollegs in Bayern 2021/22 - Klassen

3.2 Klassen der einzelnen Schulen nach Jahrgangsstufen

Schulort	Schulträger	Klassen insgesamt ¹⁾	davon	
			Vorkurs	Jahrgangsstufe I
Augsburg	staatlich	7	3	4
Bamberg	privat	2	1	1
München	kommunal	4	2	2
Nürnberg	kommunal	5	2	3
Schweinfurt	staatlich	7	3	4
Wolfratshausen	privat	2	1	1
	Insgesamt	27	12	15

1) Ohne Kurse der Qualifikationsphase.

3. Kollegs in Bayern 2021/22 - Schüler

3.3 Schüler der einzelnen Schulen nach Jahrgangsstufen

Schulort	Schulträger	Schüler			davon								
					im Vorkurs		in Jahrgangsstufe						
							I		II		III		
m.	w.	insg.	m.	w.	m.	w.	m.	w.	m.	w.			
Augsburg	staatlich	139	117	256	31	22	39	44	29	22	40	29	
Bamberg	privat	13	12	25	5	6	2	-	5	-	1	6	
München	kommunal	92	89	181	25	21	26	25	22	26	19	17	
Nürnberg	kommunal	101	96	197	16	12	38	41	27	31	20	12	
Schweinfurt	staatlich	111	101	212	19	29	35	29	30	26	27	17	
Wolfratshausen	privat	10	5	15	4	1	4	2	1	2	1	-	
	Insgesamt	466	420	886	100	91	144	141	114	107	108	81	

3.4 Schüler nach Geburtsjahren

Geschlecht	Schüler insgesamt	davon sind geboren ...																
		2004 oder später	2003	2002	2001	2000	1999	1998	1997	1996	1995	1994	1993	1992	1991	1990	1989	1988 oder früher
Männlich	466	-	3	8	38	60	62	63	52	44	37	25	17	15	9	7	13	13
Weiblich	420	5	12	28	43	54	62	61	44	28	23	16	9	4	2	7	5	17
Insgesamt	886	5	15	36	81	114	124	124	96	72	60	41	26	19	11	14	18	30

3.5 Schüler nach der schulischen Herkunft

Zugang aus . . . (Schüler besuchte am 1.10. des Vorjahres)	Schüler								
	im Vorkurs		in Jahrgangsstufe						insgesamt
			I		II		III		
	insg.	weibl.	insg.	weibl.	insg.	weibl.	insg.	weibl.	
der berichtenden Schule	13	6	154	76	218	106	187	80	572
einem anderen Kolleg	-	-	-	-	-	-	1	1	1
einer anderen Schulart	27	17	24	14	-	-	-	-	51
keiner Schule	151	68	107	51	3	1	1	-	262
darunter Aussiedler	1	1	-	-	-	-	-	-	1
Insgesamt	191	91	285	141	221	107	189	81	886

3.6 Schüler nach der schulischen Vorbildung

Art des bisher erreichten höchsten Abschlusses	Schulische Vorbildung nach der Schulart											
	Mittel-/ Hauptschule		Realschule		Wirtschafts- schule		Gymnasium		Sonstige Schulart		Insgesamt	
	insg.	weibl.	insg.	weibl.	insg.	weibl.	insg.	weibl.	insg.	weibl.	insg.	weibl.
Erfüllte Vollzeitschul- pflicht ohne Abschluss	4	1	1	-	1	1	1	1	2	1	9	4
Erfolgreicher Abschluss der Mittelschule (ohne Quali)	81	38	-	-	1	-	-	-	19	7	101	45
Qualifizierender Abschluss der Mittelschule	132	53	4	2	2	-	6	3	1	1	145	59
Mittlerer Schul-/Bildungsabschluss Qualifizierter beruflicher Bildungsabschluss	6	3	-	-	-	-	-	-	-	-	6	3
an Berufs- oder Berufs- fachschnule	60	35	2	1	2	1	1	-	8	4	73	41
Mittlerer Schulabschluss	140	62	251	125	64	33	20	8	13	6	488	234
Oberstufenreife	-	-	-	-	-	-	15	5	-	-	15	5
Sonstiger Abschluss	9	2	8	5	2	-	2	1	28	21	49	29
Insgesamt	432	194	266	133	72	35	45	18	71	40	886	420

3.7 Teilnehmer am fremdsprachlichen Unterricht (ohne Wahlunterricht)

Fach	Teilnehmer insgesamt	davon							
		im Vorkurs		in Jahrgangsstufe					
				I		II		III	
Englisch	841	188		285		209		159	
Französisch	212	-		98		67		47	
Griechisch	3	3		-		-		-	
Latein	207	16		79		68		44	
Russisch	22	-		8		10		4	
Spanisch	237	-		100		75		62	

3.8 Teilnehmer am Wahlunterricht

Fach	Teilnehmer aus Jahrgangsstufe I insgesamt	davon an ... Schulen			Zahl der Kurse
		staatlichen	kommunalen	privaten	
Kunsterziehung	11	2	9	-	2
Musik	3	3	-	-	1
Sonstiges Wahlfach (nicht Fremdsprache) ...	39	39	-	-	4
Sport	42	18	24	-	4

3.9 Ausländische Schüler nach Staatsangehörigkeit

Länder und Gebiete (Staatsangehörigkeit)	Ausländische Schüler		Länder und Gebiete (Staatsangehörigkeit)	Ausländische Schüler	
	insgesamt	dar. weibl.		insgesamt	dar. weibl.
Europa	81	44	Afrika	10	2
Europäische Union	40	21	Ägypten	-	-
Belgien	-	-	Äthiopien	-	-
Bulgarien	1	1	Algerien	-	-
Dänemark	-	-	Elfenbeinküste	-	-
Estland	1	1	Eritrea	-	-
Finnland	-	-	Gambia	-	-
Frankreich	1	1	Ghana	-	-
Griechenland	11	5	Guinea	-	-
Irland	-	-	Kamerun	1	-
Italien	6	4	Libyen	-	-
Kroatien	4	3	Mali	-	-
Lettland	-	-	Marokko	1	-
Litauen	-	-	Nigeria	1	-
Luxemburg	-	-	Senegal	1	-
Malta	1	-	Sierra Leone	-	-
Niederlande	1	1	Somalia	3	-
Österreich	3	-	Sudan	-	-
Polen	3	3	Tunesien	-	-
Portugal	-	-	Übriges Afrika	3	2
Rumänien	6	2	Asien	95	48
Schweden	1	-	Afghanistan	25	10
Slowakei	-	-	Armenien	-	-
Slowenien	-	-	Aserbaidtschan	-	-
Spanien	-	-	Bangladesch	-	-
Tschechische Republik	-	-	China	1	1
Ungarn	1	-	Georgien	-	-
Zypern	-	-	Indien	-	-
Albanien	-	-	Indonesien	-	-
Andorra	-	-	Irak	8	4
Bosnien und Herzegowina	3	1	Iran, Islamische Republik	-	-
Island	-	-	Israel	-	-
Kosovo	2	1	Japan	-	-
Liechtenstein	-	-	Jemen	-	-
Moldau, Republik	1	1	Jordanien	-	-
Monaco	-	-	Korea, Demokrat. Volksrep.	-	-
Montenegro	-	-	Korea, Republik	-	-
Nordmazedonien	-	-	Libanon	-	-
Norwegen	-	-	Mongolei	-	-
Russische Föderation	6	5	Pakistan	-	-
San Marino	-	-	Philippinen	-	-
Schweiz	-	-	Sri Lanka	-	-
Serbien	1	-	Syrien, Arabische Republik	57	32
Türkei	21	10	Tadschikistan	-	-
Ukraine	6	4	Thailand	1	1
Vatikanstadt	-	-	Vietnam	1	-
Vereinigtes Königreich	-	-	Übriges Asien ¹⁾	2	-
Weißrussland	1	1	Australien	-	-
Amerika	5	2	Australien	-	-
Brasilien	-	-	Neuseeland	-	-
Chile	-	-	Übriges Australien/Ozeanien	-	-
Kanada	1	-	Staatenlos	-	-
Vereinigte Staaten	1	-	Ungeklärt	-	-
Übriges Amerika	3	2	Insgesamt	191	96

1) Einschließlich der Teilgebiete der übrigen ehemaligen Sowjetunion.

3. Kollegs in Bayern 2021/22 - Lehrkräfte

3.10 Lehrkräfte sowie Stunden der Lehrkräfte in einer normalen Schulwoche nach dem Schulträger

Beschäftigungsverhältnis/ Beschäftigungsumfang		Schulträger	Lehrkräfte ¹⁾		Stunden der Lehrkräfte pro Woche					
					ins- gesamt	erteilte Unterrichtsstunden von		Anrech- nungs- stunden	Ermässi- gungs- stunden	für kurzfr. Aushilfen ²⁾
			sämtlichen	weiblichen						
			ins- gesamt	weib- lich		Lehrkräften				
Vollzeitbe- schäftigte Lehrkräfte, die an einem Kolleg	ausschließlich oder überwie- gend tätig waren	staatlich	37	11	843	658	168	132	19	34
		kommunal	26	15	538	429	251	89	20	-
		privat	1	-	14	10	-	-	4	-
	mit dem geringeren Teil ihrer Unterrichts- pflichtzeit tätig waren	zusammen	64	26	1 395	1 097	419	221	43	34
		staatlich	4	-	19	15	-	4	-	-
		kommunal	6	2	34	34	7	-	-	-
privat	14	2	122	120	12	2	-	-		
zusammen	24	4	175	169	19	6	-	-		
Teilzeitbe- schäftigte Lehrkräfte ³⁾ , die an einem Kolleg	ausschließlich oder überwie- gend tätig waren	staatlich	14	11	244	198	154	35	11	-
		kommunal	19	16	275	237	198	36	2	-
		privat	3	1	47	47	16	-	-	-
	mit dem geringeren Teil ihrer Unterrichts- pflichtzeit tätig waren	zusammen	36	28	566	482	368	71	13	-
		staatlich	1	1	2	2	2	-	-	-
		kommunal	-	-	-	-	-	-	-	-
privat	2	1	18	18	5	-	-	-		
zusammen	3	2	20	20	7	-	-	-		
Mehrarbeit/Überstunden leistende Lehrkräfte	staatlich	-	-	-	-	-	-	-	-	
	kommunal	4	4	9	9	9	-	-	-	
	privat	-	-	-	-	-	-	-	-	
zusammen	4	4	9	9	9	-	-	-		
Lehrkräfte, die mit weniger als der Hälfte der Unterrichtspflichtzeit beschäftigt waren	staatlich	13	8	89	84	69	-	1	4	
	kommunal	4	2	33	30	17	2	1	-	
	privat	17	6	88	88	40	-	-	-	
	zusammen	34	16	210	202	126	2	2	4	
Lehrkräfte im Vor- bereitungsdienst (nur soweit diese selbständig Unterricht erteilen)	Studien- referendare	staatlich	-	-	-	-	-	-	-	-
		kommunal	-	-	-	-	-	-	-	-
		privat	-	-	-	-	-	-	-	-
	Fachlehrer- anwärter	staatlich	-	-	-	-	-	-	-	-
		kommunal	-	-	-	-	-	-	-	-
		privat	-	-	-	-	-	-	-	-
zusammen	-	-	-	-	-	-	-	-		
Insgesamt¹⁾	staatlich	69	31	1 197	957	393	171	31	38	
	kommunal	59	39	889	739	482	127	23	-	
	privat	37	10	289	283	73	2	4	-	
	insgesamt	165	80	2 375	1 979	948	300	58	38	
darunter Lehrkräfte mit Altersteilzeit	im Teilzeitmodell	staatlich	-	-	-	-	-	-	-	-
		kommunal	-	-	-	-	-	-	-	-
		privat	-	-	-	-	-	-	-	-
		zusammen	-	-	-	-	-	-	-	-
in der Ansparphase des Blockmodells		staatlich	-	-	-	-	-	-	-	-
		kommunal	-	-	-	-	-	-	-	-
		privat	-	-	-	-	-	-	-	-
		zusammen	-	-	-	-	-	-	-	-

1) An mehreren Kollegs tätige Lehrkräfte wurden mehrfach gezählt, die entsprechenden Wochenstunden nur einfach. Zusätzlich über die Unterrichtspflichtzeit hinaus tätige Lehrkräfte wurden, soweit sie auch ihre regelmäßigen Stunden an einem Kolleg erteilten, bei den vollzeit- und teilzeitbeschäftigten Lehrkräften und den mit weniger als der Hälfte der Unterrichtspflichtzeit Beschäftigten bzw. bei den Mehrarbeit/Überstunden leistenden Lehrkräften gezählt. Ohne mit Dienstbezügen abwesende Lehrkräfte (s. Tabelle 3.11). - 2) Stunden derjenigen Lehrkräfte im Aushilfsdienst, die für kurzfristig abwesende Lehrkräfte eingesetzt oder in der Stichwoche nicht eingesetzt waren. Die Stunden der Aushilfslehrkräfte, die für langfristig abwesende Lehrkräfte eingesetzt waren, sind in den Unterrichtsstunden enthalten. - 3) Lehrkräfte mit mindestens der Hälfte der Unterrichtspflichtzeit.

3.11 Mit Dienstbezügen abwesende vollzeit- und teilzeitbeschäftigte Lehrkräfte sowie Lehrkräfte mit Altersteilzeit in der Freistellungsphase nach dem Schulträger

Beschäftigungsumfang		Schulträger	Lehrkräfte		
			männlich	weiblich	insgesamt
Lehrkräfte ¹⁾ , die im Rahmen ihrer Unterrichtspflichtzeit ausschließlich oder überwiegend an einem Kolleg tätig waren	Vollzeitbeschäftigte	staatlich	-	2	2
		kommunal	-	-	-
		privat	-	-	-
		zusammen	-	2	2
	Teilzeitbeschäftigte ²⁾	staatlich	-	-	-
		kommunal	1	1	2
privat		-	-	-	
	zusammen	1	1	2	
Lehrkräfte, die am Freistellungsmodell gemäß Art. 88 Abs. 4 BayBG teilnehmen und sich nun in der Freistellungsphase befinden		staatlich	-	1	1
		kommunal	-	-	-
		privat	-	-	-
		zusammen	-	1	1
Lehrkräfte mit Altersteilzeit in der Freistellungsphase des Blockmodells, die letztmals an einem Kolleg unterrichtet haben		staatlich	-	-	-
		kommunal	-	-	-
		privat	-	-	-
		zusammen	-	-	-

1) Mit Dienstbezügen abwesende Lehrkräfte (z. B. wegen längerer Krankheit, Kur oder Mutterschutz), die laut Stundenplan zum Unterrichtseinsatz nicht vorgesehen waren. - 2) Lehrkräfte mit mindestens der Hälfte der Unterrichtspflichtzeit.

3.12 Vollzeit- und teilzeitbeschäftigte Lehrkräfte nach Lehramt und Altersgruppen

Lehramt	Geschlecht	Vollzeit- und teilzeitbeschäftigte Lehrkräfte ¹⁾										
		insgesamt	davon im Alter von ... Jahren									65 oder mehr
			unter 30	bis unter								
				30	35	40	45	50	55	60	65	
Lehramt an Gymnasien	männlich	47	-	6	3	4	12	8	7	6	1	
	weiblich	56	-	10	10	4	12	8	3	7	2	
Lehramt an Realschulen ...	männlich	-	-	-	-	-	-	-	-	-	-	
	weiblich	-	-	-	-	-	-	-	-	-	-	
Sonstige Lehrkräfte	männlich	-	-	-	-	-	-	-	-	-	-	
	weiblich	1	-	-	-	-	1	-	-	-	-	
Insgesamt		104	-	16	13	8	25	16	10	13	3	

1) Nur Lehrkräfte, die ausschl. oder überwiegend an einem Kolleg tätig waren; einschl. Teilzeitbeschäftigter mit mindestens der Hälfte der Unterrichtspflichtzeit sowie der mit Dienstbezügen abwesenden Lehrkräfte (z. B. wegen längerer Krankheit, Kur oder Mutterschutz).

4. Schulen besonderer Art (Integrierte Gesamtschulen und schulartunabhängige Orientierungsstufe) in Bayern 2021/22 - Absolventen und Abgänger

4.1 Absolventen und Abgänger mit erfüllter Vollzeitschulpflicht im Schuljahr 2020/21

Jahrgangsstufe ----- Erworbener Abschluss	Absolventen und Abgänger insgesamt			darunter ausländische Absolventen und Abgänger		
	insgesamt	männlich	weiblich	insgesamt	männlich	weiblich
ohne Abschluss der Mittelschule						
8	1	-	1	-	-	-
9	2	-	2	-	-	-
10	-	-	-	-	-	-
Zusammen	3	-	3	-	-	-
mit Abschluss der Mittelschule						
9	95	58	37	7	5	2
10	3	3	-	-	-	-
Zusammen	98	61	37	7	5	2
darunter qualifizierender Abschluss der Mittelschule						
9	88	55	33	6	4	2
mit mittlerem Schulabschluss						
10	155	63	92	18	8	10
Absolventen und Abgänger insgesamt						
8	1	-	1	-	-	-
9	97	58	39	7	5	2
10	158	66	92	18	8	10
Insgesamt	256	124	132	25	13	12

4.2 Abgegangene Schüler im Zeitraum vom 2. Oktober 2020 bis 1. Oktober 2021

Abgänge an ----- Ausländer	Ge- schlecht	Schüler, die abgegangen sind						
		ins- gesamt	davon aus Jahrgangsstufe...					
			5	6	7	8	9	10
an eine Mittel-/Hauptschule ¹⁾	männl.	147	14	127	4	2	-	-
	weibl.	135	6	125	1	3	-	-
an eine Realschule ²⁾	männl.	27	2	16	7	2	-	-
	weibl.	29	4	20	3	1	1	-
an ein Gymnasium	männl.	19	2	3	1	3	1	9
	weibl.	18	4	2	1	1	-	10
an eine Freie Waldorfschule	männl.	-	-	-	-	-	-	-
	weibl.	1	-	-	1	-	-	-
an eine ausl. oder intern. Schule in Deutschland	männl.	1	1	-	-	-	-	-
	weibl.	1	-	1	-	-	-	-
an eine andere allgemein bildende Schulart ³⁾	männl.	-	-	-	-	-	-	-
	weibl.	-	-	-	-	-	-	-
an eine Wirtschaftsschule	männl.	4	-	2	1	-	1	-
	weibl.	7	-	7	-	-	-	-
an eine Fachoberschule	männl.	-	-	-	-	-	-	-
	weibl.	-	-	-	-	-	-	-
(vorübergehend) in eine Schule im Ausland	männl.	4	1	1	-	1	1	-
	weibl.	3	2	1	-	-	-	-
aus sonstigen Gründen ⁴⁾	männl.	116	-	1	-	-	58	57
	weibl.	124	1	-	1	1	39	82
Insgesamt	männl.	318	20	150	13	8	61	66
	weibl.	318	17	156	7	6	40	92
	insg.	636	37	306	20	14	101	158
darunter Ausländer	männl.	63	5	42	2	1	5	8
	weibl.	67	3	48	2	2	2	10

1) Einschl. Förderzentrum. - 2) Einschl. Realschule zur sonderpädagogischen Förderung. - 3) Ohne Übertritte an andere Schulen besonderer Art. - 4) Berufsleben, oben nicht aufgeführte berufliche Schulart, Hochschule, Tod usw.

**4. Schulen besonderer Art (Integrierte Gesamtschulen, schulartunabhängige Orientierungsstufe)
in Bayern 2021/22 - Klassen**

4.3 Klassen der einzelnen Schulen nach Jahrgangsstufen

Schulort	Schulträger	Schulen	Klassen insgesamt	davon in Jahrgangsstufe					
				5	6	7	8	9	10
Hollfeld	staatlich	1	44	7	7	8	9	8	5
München-Neuperlach ...	kommunal	1	20	10	10	-	-	-	-
München-Nord ..	kommunal	1	36	6	6	6	7	7	4
	Insgesamt	3	100	23	23	14	16	15	9

4.4 Klassen nach Klassenfrequenzgruppen, Schüler nach Bildungsgängen

Bildungsgang	Jahrgangsstufe	Klassen mit einer Schülerzahl von ... Schülern					Klassen insgesamt	Schüler		
		20 oder weniger	21 bis 25	26 bis 30	31 bis 35	36 oder mehr		männlich	weiblich	insgesamt
Nicht abschlussbezogen	5	-	9	14	-	-	23	307	300	607
	6	1	9	13	-	-	23	293	300	593
	7	-	-	6	-	-	6	89	77	166
	8	3	1	2	1	-	7	82	82	164
	zusammen	4	19	35	1	-	59	771	759	1 530
Mittelschulzug/ auf den Mittelschulabschluss bezogene Klassen	7	1	2	-	-	-	3	43	14	57
	8	3	-	-	-	-	3	29	20	49
	9	3	3	-	-	-	6	60	58	118
	zusammen	7	5	-	-	-	12	132	92	224
Realschulzug/ auf den Real- schulabschluss bezogene Klassen	7	-	3	-	-	-	3	39	31	70
	8	-	3	1	-	-	4	55	42	97
	9	1	1	2	2	-	6	75	83	158
	10	1	3	2	-	-	6	89	60	149
zusammen	2	10	5	2	-	19	258	216	474	
Gymnasialzug/ auf die Ober- stufenreife bezogene Klassen	7	1	1	-	-	-	2	19	23	42
	8	-	1	1	-	-	2	25	27	52
	9	2	1	-	-	-	3	23	37	60
	10	1	1	1	-	-	3	31	41	72
	zusammen	4	4	2	-	-	10	98	128	226
Insgesamt	17	38	42	3	-	100	1 259	1 195	2 454	

Tabelle 4.5 Klassen und Schüler der einzelnen Schulen nach Bildungsgängen

Bildungsgang	Jahrgangsstufe	Schule						Insgesamt	
		Hollfeld		München-Neuperlach		München-Nord			
		Klassen	Schüler	Klassen	Schüler	Klassen	Schüler	Klassen	Schüler
Nicht abschlussbezogen	5	7	167	10	274	6	166	23	607
	6	7	163	10	269	6	161	23	593
	7	-	-	-	-	6	166	6	166
	8	-	-	-	-	7	164	7	164
	zusammen	14	330	20	543	25	657	59	1 530
Mittelschulzug	7	3	57	-	-	-	-	3	57
	8	3	49	-	-	-	-	3	49
	9	3	55	-	-	3	63	6	118
	zusammen	9	161	x	x	3	63	12	224
Realschulzug	7	3	70	-	-	-	-	3	70
	8	4	97	-	-	-	-	4	97
	9	3	68	-	-	3	90	6	158
	10	3	73	-	-	3	76	6	149
zusammen	13	308	x	x	6	166	19	474	
Gymnasialzug	7	2	42	-	-	-	-	2	42
	8	2	52	-	-	-	-	2	52
	9	2	38	-	-	1	22	3	60
	10	2	55	-	-	1	17	3	72
	zusammen	8	187	x	x	2	39	10	226
Insgesamt	44	986	20	543	36	925	100	2 454	

4. Schulen besonderer Art (Integrierte Gesamtschulen, schulartunabhängige Orientierungsstufe) in Bayern 2021/22 - Schüler

4.6 Schüler nach der schulischen Herkunft (Schulbesuch am 1. Oktober des Vorjahres)

Herkunft der Schüler bzw. Zugang aus Schulträger	Geschlecht	Schüler in Jahrgangsstufe ...						Schüler ins- gesamt
		5	6	7	8	9	10	
der Grund-/Mittelschule								
Jahrgangsstufe 3 oder 4	männlich	298	-	-	-	-	-	298
	weiblich	298	-	-	-	-	-	298
Jahrgangsstufe 5	männlich	-	2	-	-	-	-	2
	weiblich	-	3	-	-	-	-	3
Jahrgangsstufe 6	männlich	-	1	-	-	-	-	1
	weiblich	-	-	-	-	-	-	-
Jahrgangsstufe 7	männlich	-	-	-	-	-	-	-
	weiblich	-	-	-	1	-	-	1
Jahrgangsstufe 8	männlich	-	-	-	1	-	-	1
	weiblich	-	-	-	-	-	-	-
Jahrgangsstufe 9 oder 10	männlich	-	-	-	-	-	-	-
	weiblich	-	-	-	-	1	-	1
einem Förderzentrum	männlich	6	-	-	-	-	-	6
	weiblich	2	-	-	-	-	-	2
einer Schule besonderer Art	männlich	2	285	181	179	154	116	917
	weiblich	-	295	142	165	172	99	873
einer Realschule	männlich	-	1	1	7	2	3	14
	weiblich	-	-	-	3	1	1	5
einer Realschule zur sonderpäd. Förderung	männlich	-	-	-	-	-	-	-
	weiblich	-	-	-	-	-	-	-
einem Gymnasium	männlich	1	3	7	4	-	1	16
	weiblich	-	-	3	2	3	1	9
einer Freien Waldorfschule	männlich	-	-	-	-	-	-	-
	weiblich	-	-	-	-	-	-	-
einer Wirtschaftsschule	männlich	-	-	-	-	-	-	-
	weiblich	-	-	-	-	-	-	-
einer anderen Schulart	männlich	-	1	1	-	2	-	4
	weiblich	-	1	-	-	1	-	2
keiner Schule (Ausländer, Aussiedler, sonstiger Grund)	männlich	-	-	-	-	-	-	-
	weiblich	-	1	-	-	-	-	1
Insgesamt	männlich	307	293	190	191	158	120	1 259
	weiblich	300	300	145	171	178	101	1 195
	insgesamt	607	593	335	362	336	221	2 454
davon an ... Schulen								
staatlichen	männlich	75	74	101	109	85	73	517
	weiblich	92	89	68	89	76	55	469
	zusammen	167	163	169	198	161	128	986
kommunalen	männlich	232	219	89	82	73	47	742
	weiblich	208	211	77	82	102	46	726
	zusammen	440	430	166	164	175	93	1 468

4.7 Schüler der einzelnen Schulen nach Jahrgangsstufen

Schulort	Geschlecht	Schüler insgesamt	davon in Jahrgangsstufe ...					
			5	6	7	8	9	10
Hollfeld	männlich	517	75	74	101	109	85	73
	weiblich	469	92	89	68	89	76	55
	zusammen	986	167	163	169	198	161	128
München-Neuperlach ...	männlich	282	146	136	-	-	-	-
	weiblich	261	128	133	-	-	-	-
	zusammen	543	274	269	-	-	-	-
München-Nord	männlich	460	86	83	89	82	73	47
	weiblich	465	80	78	77	82	102	46
	zusammen	925	166	161	166	164	175	93
Insgesamt	männlich	1 259	307	293	190	191	158	120
	weiblich	1 195	300	300	145	171	178	101
	insgesamt	2 454	607	593	335	362	336	221

4.8 Schüler nach Geburtsjahren und Jahrgangsstufen

Geburtsjahr	Geschlecht	Schüler insgesamt	davon in Jahrgangsstufe . . .						
			5	6	7	8	9	10	
2011 oder später	männlich	164	164	-	-	-	-	-	-
	weiblich	173	173	-	-	-	-	-	-
2010	männlich	290	135	154	1	-	-	-	-
	weiblich	303	119	184	-	-	-	-	-
2009	männlich	230	8	124	98	-	-	-	-
	weiblich	190	8	103	79	-	-	-	-
2008	männlich	197	-	14	87	96	-	-	-
	weiblich	167	-	12	64	90	1	-	-
2007	männlich	167	-	1	3	80	83	-	-
	weiblich	166	-	1	2	67	95	1	-
2006	männlich	125	-	-	1	14	53	57	-
	weiblich	126	-	-	-	14	66	46	-
2005	männlich	66	-	-	-	1	18	47	-
	weiblich	55	-	-	-	-	16	39	-
2004	männlich	17	-	-	-	-	4	13	-
	weiblich	13	-	-	-	-	-	13	-
2003	männlich	2	-	-	-	-	-	2	-
	weiblich	2	-	-	-	-	-	2	-
2002	männlich	1	-	-	-	-	-	1	-
	weiblich	-	-	-	-	-	-	-	-
2001 oder früher	männlich	-	-	-	-	-	-	-	-
	weiblich	-	-	-	-	-	-	-	-
Insgesamt	männlich	1 259	307	293	190	191	158	120	
	weiblich	1 195	300	300	145	171	178	101	
	insgesamt	2 454	607	593	335	362	336	221	

4.9 Schüler nach der Religionszugehörigkeit

Schulträger	Schüler insgesamt	davon							
		römisch-katholisch	evangelisch	islamisch	orthodox	israelitisch	neuauspostolisch	sonstige Religionszugehörigkeit	ohne Religionszugehörigkeit
Staatlich	986	464	401	9	12	-	1	8	91
Kommunal	1 468	355	95	632	125	1	1	62	197
Insgesamt	2 454	819	496	641	137	1	2	70	288

4.10 Schüler nach der Teilnahme am Religionsunterricht/Ethikunterricht und islamischen Unterricht

Schulträger	Schüler insgesamt	davon nehmen teil								
		am ... Religionsunterricht						am Ethikunterricht	am islamischen Unterricht	weder am RU, EU noch am islam. Unterricht
		römisch-katholischen	evangelischen	orthodoxen	israelitischen	neuauspostolischen	sonstigen			
Staatlich	986	477	439	-	-	-	-	70	-	-
Kommunal	1 468	340	100	-	-	-	-	1 028	-	-
Insgesamt	2 454	817	539	-	-	-	-	1 098	-	-

4.11 Teilnehmer am fremdsprachlichen Unterricht

Fremdsprache	Teilnehmer insgesamt	davon in Jahrgangsstufe ...					
		5	6	7	8	9	10
Pflicht-/Wahlpflichtunterricht							
Englisch	2 454	607	593	335	362	336	221
Französisch	408	-	93	98	71	76	70
Latein	101	-	24	15	23	16	23
Wahlfach							
Englisch	-	-	-	-	-	-	-
Italienisch	10	-	-	-	6	4	-

4.12 Ausländische Schüler nach Staatsangehörigkeit

Länder und Gebiete (Staatsangehörigkeit)	Ausländische Schüler		Länder und Gebiete (Staatsangehörigkeit)	Ausländische Schüler	
	insgesamt	dar. weiblich		insgesamt	dar. weiblich
Europa	223	119	Afrika	45	20
Europäische Union	145	78	Ägypten	2	-
Belgien	2	1	Äthiopien	9	2
Bulgarien	14	9	Algerien	1	1
Dänemark	-	-	Elfenbeinküste	-	-
Estland	-	-	Eritrea	1	-
Finnland	-	-	Gambia	-	-
Frankreich	1	1	Ghana	-	-
Gibraltar	-	-	Guinea	-	-
Griechenland	17	12	Kamerun	-	-
Irland	-	-	Libyen	-	-
Italien	16	9	Mali	-	-
Kroatien	18	11	Marokko	-	-
Lettland	-	-	Nigeria	5	2
Litauen	1	1	Senegal	1	1
Luxemburg	-	-	Sierra Leone	3	1
Malta	-	-	Somalia	8	3
Niederlande	2	-	Sudan	-	-
Österreich	1	-	Tunesien	3	3
Polen	36	20	Übriges Afrika	12	7
Portugal	3	1	Asien	75	31
Rumänien	18	6	Afghanistan	17	10
Schweden	-	-	Armenien	2	-
Slowakei	5	4	Aserbaidschan	-	-
Slowenien	1	-	Bangladesch	-	-
Spanien	4	2	China	-	-
Tschechische Republik	1	-	Georgien	-	-
Ungarn	5	1	Indien	9	3
Zypern	-	-	Indonesien	-	-
Albanien	6	2	Irak	25	10
Andorra	-	-	Iran, Islamische Republik	-	-
Bosnien und Herzegowina	12	7	Israel	-	-
Island	-	-	Japan	-	-
Kosovo	18	12	Jemen	-	-
Liechtenstein	-	-	Jordanien	3	1
Moldau, Republik	-	-	Korea, Demokrat. Volksrep.	-	-
Monaco	-	-	Korea, Republik	-	-
Montenegro	-	-	Libanon	-	-
Nordmazedonien	3	3	Mongolei	-	-
Norwegen	-	-	Pakistan	-	-
Russische Föderation	6	3	Philippinen	-	-
San Marino	-	-	Sri Lanka	-	-
Schweiz	-	-	Syrien, Arabische Republik	10	3
Serbien	16	4	Tadschikistan	-	-
Türkei	13	7	Thailand	-	-
Ukraine	2	2	Vietnam	6	3
Vatikanstadt	-	-	Übriges Asien ¹⁾	3	1
Vereinigtes Königreich	2	1	Australien	2	-
Weißrussland	-	-	Australien	2	-
Amerika	8	4	Neuseeland	-	-
Brasilien	2	1	Übriges Australien/ Ozeanien	-	-
Chile	-	-	Staatenlos	-	-
Kanada	1	-	Ungeklärt	2	2
Vereinigte Staaten	3	1			
Übriges Amerika	2	2			
			Insgesamt	355	176

1) Einschließlich der Teilgebiete der übrigen ehemaligen Sowjetunion.

4. Schulen besonderer Art (Integrierte Gesamtschulen, schulartunabhängige Orientierungsstufe) in Bayern 2021/22 - Lehrkräfte

4.13 Lehrkräfte sowie Stunden der Lehrkräfte in einer normalen Schulwoche nach dem Schulträger

Beschäftigungsverhältnis/ Beschäftigungsumfang	Schulträger	Lehrkräfte ¹⁾		Stunden der Lehrkräfte pro Woche				
				insgesamt	davon			Anrech- nungs-, Betreuungs- und Förderstunden
		insgesamt	weiblich		erteilte Unterrichts- stunden von			
					sämtl. Lehrkräften	weibl.		
Vollzeitbeschäftigte Lehrkräfte, die an einer Schule besonderer Art tätig waren	staatlich	54	24	1 225	1 029	436	180	16
	kommunal	99	51	2 386	1 846	954	508	32
	zusammen	153	75	3 611	2 875	1 390	688	48
Teilzeitbeschäftigte Lehrkräfte ²⁾ , die an einer Schule besonderer Art tätig waren	staatlich	33	30	522	498	439	17	7
	kommunal	46	37	808	651	513	147	10
	zusammen	79	67	1 330	1 149	952	164	17
Lehrkräfte, die mit weniger als der Hälfte der Unterrichtspflichtzeit beschäftigt waren	staatlich	15	10	142	139	86	3	-
	kommunal	25	21	171	103	94	68	-
	zusammen	40	31	313	242	180	71	-
Lehrkräfte im Vorbereitungsdienst/ Studienreferendare (nur soweit diese selbständig Unterricht erteilen)	staatlich	5	4	69	69	59	-	-
	kommunal	-	-	-	-	-	-	-
	zusammen	5	4	69	69	59	-	-
Insgesamt	staatlich	107	68	1 958	1 735	1 020	200	23
	kommunal	170	109	3 365	2 600	1 561	723	42
	insgesamt	277	177	5 323	4 335	2 581	923	65
darunter Lehrkräfte mit Altersteilzeit im Teilzeitmodell	staatlich	-	-	-	-	-	-	-
	kommunal	-	-	-	-	-	-	-
in der Ansparphase des Blockmodells	staatlich	-	-	-	-	-	-	-
	kommunal	-	-	-	-	-	-	-
außerdem Mehrarbeit leistende Lehrkräfte ³⁾	zusammen	-	-	-	-	-	x	x

1) Lehrkräfte, die an einer Schule besonderer Art ausschließlich oder überwiegend tätig waren. Ohne mit Dienstbezügen abwesende Lehrkräfte (s. Tabelle 4.14). - 2) Lehrkräfte mit mindestens der Hälfte der Unterrichtspflichtzeit. - 3) Lehrkräfte, die an einer Schule besonderer Art Mehrarbeit leisten, ohne Berücksichtigung ihrer Stammdienststelle.

4.14 Mit Dienstbezügen abwesende voll- und teilzeitbeschäftigte Lehrkräfte sowie Lehrkräfte mit Altersteilzeit in der Freistellungsphase nach dem Schulträger

Beschäftigungsumfang	Schulträger	Lehrkräfte			
		männlich	weiblich	insgesamt	
Lehrkräfte ¹⁾ , die im Rahmen ihrer Unterrichtspflichtzeit ausschließ- lich oder überwiegend an einer Schule besonderer Art tätig waren	Vollzeitbeschäftigte	staatlich	-	2	2
		kommunal	-	1	1
		zusammen	-	3	3
	Teilzeitbeschäftigte ²⁾	staatlich	-	2	2
		kommunal	-	-	-
		zusammen	-	2	2
	stundenweise Beschäftigte ³⁾	staatlich	-	1	1
		kommunal	-	-	-
		zusammen	-	1	1
Lehrkräfte, die am Freistellungsmodell gemäß Art. 88 Abs. 4 BayBG teilnehmen und sich nun in der Freistellungsphase befinden	staatlich	-	-	-	
	kommunal	-	-	-	
Lehrkräfte mit Altersteilzeit in der Freistellungsphase des Blockmodells, die letztmals an einer Schule besonderer Art unterrichtet haben	staatlich	-	-	-	
	kommunal	-	-	-	

1) Mit Dienstbezügen abwesende Lehrkräfte (z. B. wegen längerer Krankheit, Kur oder Mutterschutz), die laut Stundenplan zum Unterrichtseinsatz nicht vorgesehen waren. - 2) Lehrkräfte mit mindestens der Hälfte der Unterrichtspflichtzeit. - 3) Lehrkräfte mit weniger als der Hälfte der Unterrichtspflichtzeit.

4.15 Vollzeit- und teilzeitbeschäftigte Lehrkräfte nach Lehramt, Altersgruppen und Schulträger

Lehramt ----- Schulträger	Geschlecht	Vollzeit- und teilzeitbeschäftigte Lehrkräfte ¹⁾										
		ins- gesamt	davon im Alter von ... Jahren									65 oder mehr
			unter 30	bis unter								
				30	35	40	45	50	55	60	65	
Lehramt an Gymnasien	männlich	43	2	5	9	8	8	6	3	1	1	
	weiblich	68	2	13	14	9	8	12	3	7	-	
Lehramt an Realschulen	männlich	29	-	5	9	4	5	4	-	2	-	
	weiblich	47	3	3	17	7	6	6	3	2	-	
Lehramt an Volksschulen, Grund- oder Hauptschulen	männlich	9	-	1	2	1	1	1	1	2	-	
	weiblich	16	1	3	1	1	3	2	2	3	-	
Fachlehrkräfte	männlich	4	-	-	-	1	2	-	-	1	-	
	weiblich	5	-	-	2	1	-	-	2	-	-	
Sonstige Lehrkräfte	männlich	5	-	-	-	-	1	1	2	1	-	
	weiblich	11	3	2	2	1	1	-	1	1	-	
Insgesamt	männlich	90	2	11	20	14	17	12	6	7	1	
	weiblich	147	9	21	36	19	18	20	11	13	-	
	insgesamt	237	11	32	56	33	35	32	17	20	1	
davon an												
staatlichen Schulen	männlich	33	2	3	8	5	4	4	2	5	-	
	weiblich	58	5	7	14	9	9	6	4	4	-	
	zusammen	91	7	10	22	14	13	10	6	9	-	
kommunalen Schulen	männlich	57	-	8	12	9	13	8	4	2	1	
	weiblich	89	4	14	22	10	9	14	7	9	-	
	zusammen	146	4	22	34	19	22	22	11	11	1	

1) Nur Lehrkräfte, die ausschl. oder überwiegend an einer Schule besonderer Art tätig waren, einschl. Teilzeitbeschäftigter mit mindestens der Hälfte der Unterrichtspflichtzeit sowie der mit Dienstbezügen abwesenden Lehrkräfte (z. B. wegen längerer Krankheit, Kur oder Mutterschutz).

5. Freie Waldorfschulen in Bayern 2021/22 - Absolventen und Abgänger
5.1 Abgegangene Schüler im Zeitraum vom 2. Oktober 2020 bis 1. Oktober 2021

Verbleib der abgegangenen Schüler Ausländer Erworbener Abschluss	Ge- schlecht	Schüler, die abgegangen sind aus Jahrgangsstufe ...													Ab- gänge insge- samt
		1	2	3	4	5	6	7	8	9	10	11	12	13	
Abgänge															
an eine Grund- oder Mittel-/Hauptsschule ¹⁾	männlich	18	14	16	23	12	8	3	6	3	-	-	-	-	103
	weiblich	17	24	8	19	7	7	7	5	4	2	1	-	-	101
an eine Realschule ²⁾	männlich	-	-	-	-	5	1	4	5	2	1	2	-	-	20
	weiblich	-	-	-	3	4	5	1	4	4	9	3	1	1	35
an ein Gymnasium	männlich	-	-	-	5	11	5	8	3	4	5	2	1	-	44
	weiblich	-	-	-	5	7	2	11	7	3	9	6	6	-	56
an eine Schule besonderer Art ³⁾	männlich	-	-	-	-	-	-	-	-	-	-	-	-	-	-
	weiblich	-	-	-	-	-	-	-	-	-	-	-	-	-	-
an eine sonstige allgemein bildende Schule ⁴⁾	männlich	-	-	-	-	-	-	-	-	-	-	-	-	-	-
	weiblich	-	-	-	-	-	-	-	-	-	-	-	-	-	-
an eine Wirtschaftsschule	männlich	-	-	-	-	-	-	1	1	-	2	-	-	-	4
	weiblich	-	-	-	-	-	-	2	-	-	2	-	-	-	4
an eine Fachoberschule	männlich	-	-	-	-	-	-	-	-	-	-	-	-	-	-
	weiblich	-	-	-	-	-	-	-	-	-	-	3	-	-	3
(vorübergehend) in eine Schule im Ausland	männlich	3	1	2	5	-	1	2	1	3	1	2	-	-	21
	weiblich	2	4	2	4	4	2	4	3	4	3	1	-	-	33
aus sonstigen Gründen ⁵⁾	männlich	1	1	-	2	2	4	4	4	14	21	49	67	214	383
	weiblich	3	2	2	1	-	4	3	3	9	23	38	60	235	383
Insgesamt	männlich	22	16	18	35	30	19	22	20	26	30	55	68	214	575
	weiblich	22	30	12	32	22	20	28	22	24	48	52	67	236	615
	insgesamt	44	46	30	67	52	39	50	42	50	78	107	135	450	1 190
darunter Ausländer	männlich	-	-	1	-	-	-	-	-	1	1	2	-	6	11
	weiblich	-	-	-	2	-	-	1	-	-	1	2	3	2	11
	insgesamt	-	-	1	2	-	-	1	-	1	2	4	3	8	22
Absolventen und Abgänger⁶⁾															
mit erfüllter Vollzeitschulpflicht (o. Abschluss der Mittelschule)	männlich	x	x	x	x	x	-	-	1	6	15	15	12	8	57
	weiblich	x	x	x	x	x	-	-	-	5	20	16	12	9	62
mit Abschluss der Mittelschule	männlich	x	x	x	x	x	x	x	x	1	6	8	3	-	18
	weiblich	x	x	x	x	x	x	x	x	-	3	4	4	1	12
darunter qualifizierender Abschluss der Mittelschule	männlich	x	x	x	x	x	x	x	x	1	6	5	3	-	15
	weiblich	x	x	x	x	x	x	x	x	-	1	4	4	-	9
mit mittlerem Schulabschluss	männlich	x	x	x	x	x	x	x	x	x	-	26	43	41	110
	weiblich	x	x	x	x	x	x	x	x	x	-	20	41	24	85
mit allgemeiner Hochschulreife	männlich	x	x	x	x	x	x	x	x	x	x	x	-	165	165
	weiblich	x	x	x	x	x	x	x	x	x	x	x	-	201	201

1) Einschl. Förderzentrum. - 2) Einschl. Realschule zur sonderpädagogischen Förderung. - 3) Schulartunabhängige Orientierungsstufe und integrierte Gesamtschule. - 4) Z. B. ausländische oder internationale Schule in Deutschland. - 5) Zurückstellungen gem. BayEUG Art. 37 Abs. 2 Satz 2, Berufsleben, oben nicht aufgeführte berufliche Schulart, Hochschule, Tod usw. - 6) Ohne die Schüler, die im allgemein bildenden Schulsystem verbleiben.

5. Freie Waldorfschulen in Bayern 2021/22 - Klassen
5.2 Klassen nach Klassenfrequenzgruppen, Schüler nach Schulstufen

Schulstufe	Jahrgangsstufe	Klassen mit einer Schülerzahl von ... Schülern						Klassen insgesamt	Schüler			
		bis 15	16 bis 20	21 bis 25	26 bis 30	31 bis 35	36 oder mehr		männlich	weiblich	insgesamt	
Primarbereich	1	1	5	11	8	3	5	33	418	437	855	
	2	1	7	10	9	2	3	32	400	392	792	
	3	3	5	9	9	4	1	31	366	392	758	
	4	1	2	10	11	6	1	31	377	425	802	
	zusammen	6	19	40	37	15	10	127	1 561	1 646	3 207	
Sekundarbereich	5	1	1	11	8	7	2	30	399	422	821	
	6	1	2	7	10	5	4	29	389	418	807	
	7	1	2	9	6	8	2	28	365	379	744	
	8	1	1	12	6	5	3	28	365	386	751	
	9	2	4	11	5	4	1	27	334	334	668	
	10	1	4	12	5	2	2	26	323	320	643	
	11	3	7	9	6	1	-	26	259	288	547	
	12	9	2	6	4	-	1	22	192	223	415	
	13	13	1	3	1	1	2	21	166	213	379	
	zusammen	32	24	80	51	33	17	237	2 792	2 983	5 775	
	Jahrgangsstufen- übergreifende Klassen ¹⁾	zusammen	-	-	-	-	1	-	1	16	15	31
	Realschul- abschlussklassen ...	zusammen	19	2	-	1	-	-	22	119	107	226
	Insgesamt		57	45	120	89	49	27	387	4 488	4 751	9 239

1) Ohne Realschulabschlussklassen.

5.3 Klassen der einzelnen Schulen nach Schulstufen

Schule	Primarbereich				Sekundarbereich									Jgst.- übergr. Klassen ¹⁾	Real- schul- ab- schluss- klassen	Ins- ge- samt
	1	2	3	4	5	6	7	8	9	10	11	12	13			
Augsburg	1	1	1	1	1	1	1	1	1	1	1	-	1	-	2	14
Baiern	2	1	1	1	1	1	1	1	1	1	1	1	1	-	1	15
Buchenberg	1	1	1	1	1	1	1	1	1	1	1	1	1	-	1	14
Buttenwiesen	1	1	1	1	1	1	1	1	1	1	1	1	1	-	1	14
Coburg	1	1	1	1	1	1	1	1	1	1	1	1	1	-	1	14
Erlangen	2	2	2	2	2	2	2	2	2	2	2	1	1	-	1	25
Erlbach	1	1	-	-	1	-	-	-	-	-	-	-	-	1	-	4
Gröbenzell	1	1	1	1	1	1	1	1	1	1	1	1	1	-	1	14
Haßfurt	1	1	1	1	1	1	1	1	1	1	1	1	1	-	2	15
Hof	1	1	1	1	1	1	1	1	1	1	1	1	1	-	1	14
Ismaning	1	1	1	1	1	1	1	1	1	1	1	1	1	-	1	14
Landsberg am Lech	1	1	1	1	1	1	1	1	1	1	1	1	1	-	1	14
Landshut	1	1	1	1	1	1	-	-	-	-	-	-	-	-	-	6
Mainleus	1	1	1	1	-	-	-	-	-	-	-	-	-	-	-	4
München-Daglfing	2	2	2	2	2	2	2	2	2	2	2	2	1	-	1	26
München-Schwabing ...	2	2	2	2	1	1	1	1	1	1	1	1	1	-	1	18
München-Südwest	1	1	1	1	1	1	1	1	1	1	1	1	1	-	1	14
Nürnberg	3	3	3	3	3	3	3	3	3	3	3	2	1	-	1	37
Prien a. Chiemsee	2	2	2	2	2	2	2	2	2	2	2	1	1	-	1	25
Regensburg	1	1	1	1	1	1	1	1	-	-	-	-	-	-	-	8
Rosenheim	1	1	1	1	1	1	1	1	1	1	1	1	1	-	1	14
Weilheim i. OB	1	1	1	1	1	1	1	1	1	1	-	-	-	-	-	9
Wendelstein	2	2	2	2	2	2	2	2	2	2	2	2	2	-	1	27
Wolfratshausen	1	1	1	1	1	1	1	1	1	1	1	1	1	-	1	14
Würzburg	1	1	1	1	1	1	1	1	1	1	1	1	1	-	1	14

1) Ohne Realschulabschlussklassen.

5. Freie Waldorfschulen in Bayern 2021/22 - Schüler
5.4 Zugänge zu Beginn des Schuljahres nach der schulischen Vorbildung

Zugänge als/aus ...	Geschlecht	Zugänge in Jahrgangsstufe ...													Zugänge insgesamt
		1	2	3	4	5	6	7	8	9	10	11	12	13	
Schulanfänger	männlich	417	-	-	-	-	-	-	-	-	-	-	-	-	417
	weiblich	436	-	-	-	-	-	-	-	-	-	-	-	-	436
	zusammen	853	-	-	-	-	-	-	-	-	-	-	-	-	853
Grund- oder Mittel-/ Hauptschulen	männlich	1	26	29	36	33	5	5	3	2	2	1	-	-	143
	weiblich	-	32	35	41	43	4	3	3	-	2	-	-	-	163
	zusammen	1	58	64	77	76	9	8	6	2	4	1	-	-	306
Realschulen	männlich	-	-	-	-	3	5	4	2	-	-	1	-	-	15
	weiblich	-	-	-	-	-	4	2	3	1	2	2	-	-	14
	zusammen	-	-	-	-	3	9	6	5	1	2	3	-	-	29
Gymnasien	männlich	-	-	-	-	1	5	8	5	1	2	-	1	1	24
	weiblich	-	-	-	-	-	8	13	8	8	7	7	1	5	57
	zusammen	-	-	-	-	1	13	21	13	9	9	7	2	6	81
sonstigen Schulen	männlich	-	1	1	3	1	1	2	2	-	1	1	3	2	18
	weiblich	1	2	5	1	1	2	2	-	4	-	2	2	3	25
	zusammen	1	3	6	4	2	3	4	2	4	1	3	5	5	43
Insgesamt	männlich	418	27	30	39	38	16	19	12	3	5	3	4	3	617
	weiblich	437	34	40	42	44	18	20	14	13	11	11	3	8	695
	insgesamt	855	61	70	81	82	34	39	26	16	16	14	7	11	1 312

5.5 Schulanfänger zu Beginn des Schuljahres 2021/22 und Zurückstellungen 2021

Geschlecht	Schul- anfänger insgesamt	darunter		Zurück- stellungen ¹⁾
		nach Zurückstellung im Vorjahr ¹⁾	vorzeitig aufgenommen ²⁾	
Männlich	417	92	1	-
Weiblich	436	85	2	-
Insgesamt	853	177	3	-

1) Nach Art. 37 Abs. 2 BayEUG. - 2) Nach Art. 37 Abs. 1 Satz 2 BayEUG.

5.6 Schüler der einzelnen Schulen nach Jahrgangsstufen

Schulort	Geschlecht	Schüler insgesamt	davon in Jahrgangsstufe ...													dar. in Realschulabschlussklassen
			1	2	3	4	5	6	7	8	9	10	11	12	13	
Augsburg	männl.	182	15	21	16	18	20	7	21	17	9	16	4	13	5	13
	weibl.	205	21	13	11	16	15	26	16	17	19	15	19	10	7	10
Bayern	männl.	255	22	16	16	22	21	20	19	18	23	26	18	18	16	6
	weibl.	185	12	9	9	11	17	20	21	18	15	10	8	12	23	7
Buchenberg	männl.	194	23	9	15	13	18	20	21	22	16	10	7	14	6	2
	weibl.	182	20	17	12	9	22	15	10	10	12	17	14	9	15	9
Buttenwiesen	männl.	57	5	7	6	8	5	7	3	5	3	2	1	-	5	-
	weibl.	39	2	6	2	2	6	5	-	6	-	5	1	4	-	2
Coburg	männl.	154	16	12	13	12	14	16	9	15	11	9	12	10	5	5
	weibl.	182	15	18	19	15	11	13	22	19	18	12	9	6	5	2
Erlangen	männl.	247	18	24	19	13	22	26	19	16	23	22	13	20	12	8
	weibl.	275	25	20	19	27	25	16	25	23	17	27	24	17	10	5
Erlbach	männl.	50	12	9	5	11	13	-	-	-	-	-	-	-	-	-
	weibl.	43	9	10	3	12	9	-	-	-	-	-	-	-	-	-
Gröbenzell	männl.	201	16	19	10	12	14	18	14	18	15	18	13	15	19	2
	weibl.	240	19	17	23	22	20	19	19	15	20	19	15	12	20	3
Haßfurt	männl.	149	16	10	9	15	11	11	10	13	14	15	10	4	11	11
	weibl.	183	11	18	13	12	16	16	17	17	9	14	12	16	12	12
Hof	männl.	116	15	8	7	11	10	12	11	7	13	7	6	3	6	3
	weibl.	146	9	13	16	13	14	13	10	14	8	11	12	10	3	6
Ismaning	männl.	189	19	13	13	19	16	18	18	16	13	12	15	10	7	1
	weibl.	184	17	14	12	15	18	15	15	21	12	8	12	11	14	6
Landsberg am Lech	männl.	188	16	12	19	15	13	22	16	13	19	14	16	7	6	1
	weibl.	210	20	22	19	21	22	18	17	15	14	9	10	12	11	6
Landshut	männl.	72	10	12	12	14	14	10	-	-	-	-	-	-	-	-
	weibl.	69	13	12	12	10	7	15	-	-	-	-	-	-	-	-
Mainleus	männl.	36	11	10	10	5	-	-	-	-	-	-	-	-	-	-
	weibl.	40	9	8	5	18	-	-	-	-	-	-	-	-	-	-
Mün.-Daglfing	männl.	298	22	28	21	22	25	27	21	25	20	25	22	18	22	6
	weibl.	354	31	23	31	31	27	25	27	26	30	24	28	25	26	3
Mün.-Schwabing ...	männl.	219	29	19	18	24	15	18	11	18	19	12	14	15	7	3
	weibl.	235	23	17	18	28	20	18	21	19	16	18	8	14	15	-
Mün.-Südwest	männl.	188	14	18	18	12	13	17	12	17	16	17	12	12	10	2
	weibl.	219	20	18	15	21	21	15	19	16	19	12	19	14	10	1
Nürnberg	männl.	450	32	31	38	31	43	37	41	27	33	35	55	25	22	21
	weibl.	471	41	30	40	34	34	39	34	41	40	39	33	32	34	8
Prien am Chiemsee	männl.	304	24	21	23	27	31	25	23	29	26	24	20	23	8	11
	weibl.	296	26	28	24	25	21	30	28	21	21	23	24	19	6	6
Regensburg	männl.	109	14	17	12	18	15	12	11	10	-	-	-	-	-	-
	weibl.	105	13	9	18	10	10	15	10	20	-	-	-	-	-	-
Rosenheim	männl.	164	8	21	10	11	12	8	19	18	12	12	17	9	7	6
	weibl.	160	17	8	16	17	16	12	9	10	7	12	13	9	14	5
Weilheim i. OB	männl.	102	8	12	12	10	13	13	13	11	10	-	-	-	-	-
	weibl.	117	12	15	13	15	13	13	11	10	15	-	-	-	-	-
Wendelstein	männl.	231	25	22	16	14	20	18	17	23	14	16	23	11	12	9
	weibl.	272	19	21	17	26	25	29	21	22	18	19	23	15	17	6
Wolfartshausen	männl.	138	10	12	13	12	7	12	16	12	9	14	6	8	7	4
	weibl.	138	15	7	15	14	12	13	12	12	11	10	8	2	7	3
Würzburg	männl.	195	18	17	20	19	14	15	20	15	16	17	11	9	4	5
	weibl.	201	18	19	13	13	21	18	15	14	13	16	15	18	8	7

5.7 Schüler nach Geburtsjahren und Jahrgangsstufen

Geburtsjahr	Geschlecht	Schüler insgesamt	davon in Jahrgangsstufe ...														
			1	2	3	4	5	6	7	8	9	10	11	12	13		
2015 o. später	männl.	170	170	-	-	-	-	-	-	-	-	-	-	-	-	-	-
	weibl.	199	199	-	-	-	-	-	-	-	-	-	-	-	-	-	-
2014	männl.	418	246	172	-	-	-	-	-	-	-	-	-	-	-	-	-
	weibl.	454	236	218	-	-	-	-	-	-	-	-	-	-	-	-	-
2013	männl.	393	2	220	168	3	-	-	-	-	-	-	-	-	-	-	-
	weibl.	397	2	171	223	1	-	-	-	-	-	-	-	-	-	-	-
2012	männl.	400	-	8	198	192	2	-	-	-	-	-	-	-	-	-	-
	weibl.	415	-	3	169	243	-	-	-	-	-	-	-	-	-	-	-
2011	männl.	368	-	-	5	192	169	2	-	-	-	-	-	-	-	-	-
	weibl.	416	-	-	3	189	224	-	-	-	-	-	-	-	-	-	-
2010	männl.	397	-	-	-	1	216	180	-	-	-	-	-	-	-	-	-
	weibl.	437	-	-	-	3	193	240	1	-	-	-	-	-	-	-	-
2009	männl.	398	-	-	-	-	12	202	180	4	-	-	-	-	-	-	-
	weibl.	394	-	-	-	1	5	177	210	1	-	-	-	-	-	-	-
2008	männl.	376	-	-	-	-	-	5	182	187	2	-	-	-	-	-	-
	weibl.	379	-	-	-	-	-	1	164	214	-	-	-	-	-	-	-
2007	männl.	335	-	-	-	-	-	-	2	167	163	3	-	-	-	-	-
	weibl.	361	-	-	-	-	-	-	4	163	193	1	-	-	-	-	-
2006	männl.	322	-	-	-	-	-	-	1	7	164	150	-	-	-	-	-
	weibl.	333	-	-	-	-	-	-	-	8	136	187	1	-	-	-	1
2005	männl.	315	-	-	-	-	-	-	-	-	5	166	139	4	1	-	-
	weibl.	314	-	-	-	-	-	-	-	-	5	128	172	4	5	-	-
2004	männl.	250	-	-	-	-	-	-	-	-	-	4	125	116	5	-	-
	weibl.	277	-	-	-	-	-	-	-	-	-	4	119	146	8	-	-
2003	männl.	215	-	-	-	-	-	-	-	-	-	-	16	107	92	-	-
	weibl.	249	-	-	-	-	-	-	-	-	-	-	12	104	133	-	-
2002	männl.	109	-	-	-	-	-	-	-	-	-	-	13	11	85	-	-
	weibl.	100	-	-	-	-	-	-	-	-	-	-	1	7	92	-	-
2001	männl.	17	-	-	-	-	-	-	-	-	-	-	2	3	12	-	-
	weibl.	21	-	-	-	-	-	-	-	-	-	-	2	4	15	-	-
2000 o. früher	männl.	5	-	-	-	-	-	-	-	-	-	-	-	3	2	-	-
	weibl.	5	-	-	-	-	-	-	-	-	-	-	-	2	3	-	-
Insgesamt	männl.	4 488	418	400	371	388	399	389	365	365	334	323	295	244	197	-	-
	weibl.	4 751	437	392	395	437	422	418	379	386	334	320	307	267	257	-	-
	insges.	9 239	855	792	766	825	821	807	744	751	668	643	602	511	454	-	-

5.8 Schüler nach Religionszugehörigkeit

Jahrgangsstufe	Schüler insgesamt	davon							
		römisch-katholisch	evangelisch	islamisch	orthodox	israelitisch	neuauspostolisch	sonst. Religionszugehörigkeit	ohne Religionszugehörigkeit
1 bis 4	3 238	771	692	30	27	3	3	253	1 459
5 bis 13	6 001	1 696	1 627	62	66	4	8	289	2 249
Insgesamt	9 239	2 467	2 319	92	93	7	11	542	3 708

5.9 Teilnehmer am fremdsprachlichen Unterricht

Fremdsprache	Teilnehmer insgesamt	davon in Jahrgangsstufe ...									
		1 bis 4	5	6	7	8	9	10	11	12	13
Pflicht-/Wahlpflichtfach											
Englisch	9 100	3 101	821	807	743	751	668	643	602	510	454
Französisch	7 682	2 717	717	695	657	613	534	562	498	371	318
Latein	243	-	-	-	48	63	22	24	30	27	29
Spanisch	707	213	60	58	55	54	94	57	52	35	29
Russisch	404	195	25	29	31	34	29	21	21	9	10
Sonstige Sprachen	-	-	-	-	-	-	-	-	-	-	-
Wahlfach											
Sonst. fremdspr. Wahl-U.	38	-	-	-	-	-	16	15	2	5	-

5.10 Ausländische Schüler nach Staatsangehörigkeit

Länder und Gebiete (Staatsangehörigkeit)	Ausländische Schüler				Länder und Gebiete (Staatsangehörigkeit)	Ausländische Schüler			
	in Jahrgangsstufe		insge- samt	dar. weiblich		in Jahrgangsstufe		insge- samt	dar. weiblich
	1 bis 4	5 bis 13				1 bis 4	5 bis 13		
Europa	36	96	132	68	Afrika	1	1	2	1
Europäische Union	22	65	87	52	Ägypten	-	-	-	-
Belgien	-	-	-	-	Äthiopien	-	1	1	1
Bulgarien	1	4	5	1	Algerien	-	-	-	-
Dänemark	-	1	1	1	Elfenbeinküste	-	-	-	-
Estland	-	-	-	-	Eritrea	-	-	-	-
Finnland	-	-	-	-	Gambia	-	-	-	-
Frankreich	2	5	7	5	Ghana	-	-	-	-
Griechenland	-	-	-	-	Guinea	-	-	-	-
Irland	-	-	-	-	Kamerun	-	-	-	-
Italien	4	7	11	5	Libyen	-	-	-	-
Kroatien	1	1	2	2	Mali	-	-	-	-
Lettland	-	-	-	-	Marokko	-	-	-	-
Litauen	-	2	2	1	Nigeria	-	-	-	-
Luxemburg	-	-	-	-	Senegal	-	-	-	-
Malta	-	-	-	-	Sierra Leone	-	-	-	-
Niederlande	2	5	7	5	Somalia	-	-	-	-
Österreich	2	11	13	7	Sudan	-	-	-	-
Polen	2	1	3	1	Tunesien	-	-	-	-
Portugal	-	-	-	-	Übriges Afrika	1	-	1	-
Rumänien	2	2	4	3	Asien	10	22	32	10
Schweden	-	1	1	-	Afghanistan	2	6	8	2
Slowakei	-	-	-	-	Armenien	-	-	-	-
Slowenien	-	-	-	-	Aserbaidschan	-	-	-	-
Spanien	1	6	7	6	Bangladesch	-	-	-	-
Tschechische Republik	1	3	4	2	China	2	-	2	2
Ungarn	4	16	20	13	Georgien	-	-	-	-
Zypern	-	-	-	-	Indien	1	-	1	-
Albanien	-	-	-	-	Indonesien	-	1	1	-
Andorra	-	-	-	-	Irak	-	-	-	-
Bosnien und Herzegowina	2	-	2	-	Iran, Islamische Republik	-	-	-	-
Island	-	-	-	-	Israel	1	1	2	-
Kosovo	-	-	-	-	Japan	3	2	5	1
Liechtenstein	-	-	-	-	Jemen	-	-	-	-
Moldau, Republik	-	-	-	-	Jordanien	-	-	-	-
Monaco	-	-	-	-	Korea, Demokrat. Volksrep. ...	-	1	1	-
Montenegro	-	-	-	-	Korea, Republik	-	3	3	1
Nordmazedonien	-	1	1	-	Libanon	-	-	-	-
Norwegen	-	-	-	-	Mongolei	-	-	-	-
Russische Föderation	4	12	16	6	Pakistan	-	-	-	-
San Marino	-	-	-	-	Philippinen	-	-	-	-
Schweiz	3	3	6	3	Sri Lanka	-	-	-	-
Serbien	-	1	1	-	Syrien, Arabische Republik ...	1	7	8	3
Türkei	-	1	1	1	Tadschikistan	-	-	-	-
Ukraine	3	6	9	2	Thailand	-	1	1	1
Vatikanstadt	-	-	-	-	Vietnam	-	-	-	-
Vereinigtes Königreich	2	7	9	4	Übriges Asien ¹⁾	-	-	-	-
Weißrussland	-	-	-	-	Australien	-	-	-	-
Amerika	3	12	15	11	Australien	-	-	-	-
Brasilien	2	-	2	-	Neuseeland	-	-	-	-
Chile	-	-	-	-	Übriges Australien/ Ozeanien	-	-	-	-
Kanada	-	2	2	2	Staatenlos	-	-	-	-
Vereinigte Staaten	-	5	5	3	Ungeklärt	-	-	-	-
Übriges Amerika	1	5	6	6					
					Insgesamt	50	131	181	90

1) Einschließlich der Teilgebiete der übrigen ehemaligen Sowjetunion.

5. Freie Waldorfschulen in Bayern 2021/22 - Lehrkräfte

5.11 Lehrkräfte sowie Stunden der Lehrkräfte in einer normalen Schulwoche

Beschäftigungsverhältnis/ Beschäftigungsumfang	Lehrkräfte ¹⁾		Stunden der Lehrkräfte pro Woche				
			insgesamt	erteilte Unterrichtsstunden von		Anrechnungs- / Betreuungsstunden	Ermäßigungsstunden
	insgesamt	weiblich		sämtl.	weibl.		
				Lehrkräften			
Vollzeitbeschäftigte Lehrkräfte, die an einer Freien Waldorfschule tätig waren	144	86	3 638	3 381	2 027	213	44
Teilzeitbeschäftigte Lehrkräfte ²⁾ , die an einer Freien Waldorfschule tätig waren	605	392	11 836	11 189	7 086	552	95
Lehrkräfte, die mit weniger als der Hälfte der Unterrichtspflichtzeit beschäftigt waren	213	148	1 567	1 520	1 059	43	4
Lehrkräfte im Vorbereitungsdienst/ Studienreferendare (nur soweit diese selbständig Unterricht erteilen)	-	-	-	-	-	-	-
Insgesamt	962	626	17 041	16 090	10 172	808	143
darunter Lehrkräfte mit Altersteilzeit							
im Teilzeitmodell	-	-	-	-	-	-	-
in der Ansparphase des Blockmodells	-	-	-	-	-	-	-
außerdem Mehrarbeit leistende Lehrkräfte ³⁾	1	1	1	1	1	x	x

1) An mehreren Freien Waldorfschulen tätige Lehrkräfte wurden mehrfach gezählt, die entsprechenden Wochenstunden nur einfach. Zusätzlich über die Unterrichtspflichtzeit hinaus tätige Lehrkräfte wurden, soweit sie auch ihre regelmäßigen Stunden an einer Freien Waldorfschule erteilten, bei den vollzeit- und teilzeitbeschäftigten Lehrkräften sowie bei den Beschäftigten mit weniger als der Hälfte der Unterrichtspflichtzeit bzw. bei den Mehrarbeit/Überstunden leistenden Lehrkräften gezählt. Ohne mit Dienstbezügen abwesende Lehrkräfte (s. Tabelle 5.12). - 2) Lehrkräfte mit mindestens der Hälfte der Unterrichtspflichtzeit. - 3) Lehrkräfte, die an einer Freien Waldorfschule Mehrarbeit leisten, ohne Berücksichtigung ihrer Stammdienststelle.

5.12 Mit Dienstbezügen abwesende vollzeit- und teilzeitbeschäftigte Lehrkräfte sowie Lehrkräfte mit Altersteilzeit in der Freistellungsphase

Beschäftigungsumfang		Lehrkräfte		
		männlich	weiblich	insgesamt
Lehrkräfte ¹⁾ , die im Rahmen ihrer Unterrichtspflichtzeit ausschließlich oder überwiegend an einer Freien Waldorfschule tätig waren	Teilzeitbeschäftigte ²⁾	-	-	-
	stundenweise Beschäftigte ³⁾	-	1	1
Lehrkräfte mit Altersteilzeit in der Freistellungsphase des Blockmodells, die letztmals an einer Freien Waldorfschule unterrichtet haben		-	-	-

1) Mit Dienstbezügen abwesende Lehrkräfte (z. B. wegen längerer Krankheit, Kur oder Mutterschutz), die laut Stundenplan zum Unterrichtseinsatz nicht vorgesehen waren. - 2) Lehrkräfte mit mindestens der Hälfte der Unterrichtspflichtzeit. - 3) Lehrkräfte mit weniger als der Hälfte der Unterrichtspflichtzeit.

5.13 Voll- und teilzeitbeschäftigte Lehrkräfte nach Lehramt und Altersgruppen

Lehramt	Geschlecht	Vollzeit- und teilzeitbeschäftigte Lehrkräfte ¹⁾										
		insgesamt	davon im Alter von ... Jahren									65 oder mehr
			unter 30	bis unter							65	
				30	35	40	45	50	55	60		
Lehramt an Gymnasien	männlich	66	-	10	13	6	3	4	13	12	5	
	weiblich	93	2	14	17	1	7	21	8	16	7	
	zusammen	159	2	24	30	7	10	25	21	28	12	
Lehramt an Realschulen	männlich	6	1	2	1	1	-	1	-	-	-	
	weiblich	15	2	2	3	2	1	1	2	1	1	
	zusammen	21	3	4	4	3	1	2	2	1	1	
Lehramt an Volksschulen, Grund- oder Mittel-/Haupt- schulen	männlich	6	-	1	-	-	1	1	-	2	1	
	weiblich	44	1	2	3	7	5	11	3	10	2	
	zusammen	50	1	3	3	7	6	12	3	12	3	
Fachlehrkräfte	männlich	2	-	-	-	-	-	-	1	1	-	
	weiblich	9	-	1	3	1	1	-	3	-	-	
	zusammen	11	-	1	3	1	1	-	4	1	-	
Sonstige Lehrkräfte	männlich	191	6	14	23	22	19	25	39	36	7	
	weiblich	317	15	17	31	47	46	51	54	46	10	
	zusammen	508	21	31	54	69	65	76	93	82	17	
Insgesamt	männlich	271	7	27	37	29	23	31	53	51	13	
	weiblich	478	20	36	57	58	60	84	70	73	20	
	insgesamt	749	27	63	94	87	83	115	123	124	33	

1) Nur Lehrkräfte, die ausschl. oder überwiegend an einer Freien Waldorfschule tätig waren; einschl. Teilzeitbeschäftigter mit mindestens der Hälfte der Unterrichtspflichtzeit.

6. Munich International School in Bayern 2021/22

6.1 Klassen und Schüler nach Jahrgangsstufen

Jahrgangsstufe	Klassen insgesamt	davon mit ... Schülern			Schüler		
		bis 15	16 bis 20	21 oder mehr	männlich	weiblich	insgesamt
10	6	-	2	4	51	72	123
11	6	-	6	-	47	58	105
12	6	-	6	-	47	56	103
Insgesamt	18	-	14	4	145	186	331

6.2 Schüler nach Geburtsjahren und Jahrgangsstufen

Jahrgangsstufe	Geschlecht	Schüler insgesamt	davon mit Geburtsjahr ...						
			2006 oder später	2005	2004	2003	2002	2001	2000 oder früher
10	männlich	51	32	18	1	-	-	-	-
	weiblich	72	44	28	-	-	-	-	-
11	männlich	47	-	24	21	2	-	-	-
	weiblich	58	1	37	19	1	-	-	-
12	männlich	47	-	-	26	20	1	-	-
	weiblich	56	-	-	33	20	3	-	-
Insgesamt	männlich	145	32	42	48	22	1	-	-
	weiblich	186	45	65	52	21	3	-	-
	insgesamt	331	77	107	100	43	4	-	-

6.3 Teilnehmer am fremdsprachlichen Unterricht

Fremdsprache	Teilnehmer insgesamt	davon in Jahrgangsstufe ...		
		10	11	12
Chinesisch	6	3	2	1
Englisch	331	123	105	103
Französisch	33	19	9	5
Spanisch	44	29	6	9
Deutsch als Fremdsprache	83	73	5	5

6.4 Ausländische Schüler nach Staatsangehörigkeit

Länder und Gebiete (Staatsangehörigkeit)	Ausländische Schüler		Länder und Gebiete (Staatsangehörigkeit)	Ausländische Schüler	
	insgesamt	dar. weiblich		insgesamt	dar. weiblich
Europa	106	57	Amerika	83	46
Europäische Union	66	36	Brasilien	3	3
Belgien	1	-	Kanada	4	1
Bulgarien	2	-	Vereinigte Staaten	73	42
Dänemark	4	3	Übriges Amerika	3	-
Estland	1	1	Afrika	5	3
Frankreich	3	2	Ägypten	1	1
Griechenland	2	1	Somalia	1	1
Irland	6	5	Übriges Afrika	3	1
Italien	7	5	Asien	35	17
Lettland	1	1	China	3	1
Niederlande	7	2	Georgien	1	-
Österreich	1	1	Indien	16	9
Polen	2	1	Indonesien	1	1
Rumänien	3	2	Iran, Islamische Republik	1	1
Schweden	10	5	Japan	3	2
Slowenien	3	1	Korea, Republik	6	2
Spanien	9	3	Sri Lanka	1	1
Tschechische Republik	4	3	Übriges Asien ¹⁾	3	-
Norwegen	1	1	Australien	4	4
Russische Föderation	8	5	Australien	4	4
Schweiz	3	1			
Türkei	1	-			
Vereinigtes Königreich	27	14			
			Insgesamt	233	127

1) Einschließlich der Teilgebiete der übrigen ehemaligen Sowjetunion.

6.5 Lehrkräfte sowie Stunden der Lehrkräfte in einer normalen Schulwoche

Beschäftigungsverhältnis/ Beschäftigungsumfang		Lehrkräfte			Stunden der Lehrkräfte pro Woche					
					insgesamt	davon			Anrechnungsstunden	Ermäßigungsstunden
		männlich	weiblich	insgesamt		erteilte Unterrichtsstunden	Lehrkräften			
						männl.	weibl.	sämtl.		
Vollzeitbeschäftigte Lehrkräfte, die an der Munich International School	ausschließlich oder überwiegend tätig waren	22	21	43	1 161	594	567	1 161	-	-
	mit dem geringeren Teil ihrer Unterrichtspflichtzeit tätig waren	-	-	-	-	-	-	-	-	-
Teilzeitbeschäftigte Lehrkräfte ¹⁾ , die an der Munich International School	ausschließlich oder überwiegend tätig waren	-	3	3	45	-	45	45	-	-
	mit dem geringeren Teil ihrer Unterrichtspflichtzeit tätig waren	-	-	-	-	-	-	-	-	-
Insgesamt		22	24	46	1 206	594	612	1 206	-	-

1) Lehrkräfte mit mindestens der Hälfte der Unterrichtspflichtzeit.

6.6 Vollzeit- und teilzeitbeschäftigte Lehrkräfte nach Altersgruppen

Geschlecht	Vollzeit- und teilzeitbeschäftigte Lehrkräfte ¹⁾ insgesamt	davon im Alter von ... Jahren						
		unter 30	30	35	40	45	50	55 oder mehr
			bis unter					
			35	40	45	50	55	
Männlich	22	1	2	2	4	3	5	5
Weiblich	24	1	5	1	4	5	3	5
Insgesamt	46	2	7	3	8	8	8	10

1) Nur Lehrkräfte, die ausschl. oder überwiegend an einer Munich International School tätig waren; einschl. Teilzeitbeschäftigter mit mindestens der Hälfte der Unterrichtspflichtzeit.

7. Private Lyzeen der Republik Griechenland in Bayern 2021/22

7.1 Abgegangene Schüler im Zeitraum vom 2. Oktober 2020 bis 1. Oktober 2021

Verbleib der über-/ abgegangenen Schüler	Geschlecht	Schüler, die über- bzw. abgegangen sind aus Jahrgangsstufe ...			Über-/Abgänge insgesamt
		10	11	12	
Übergänge	männlich	13	20	-	33
	weiblich	15	30	-	45
	zusammen	28	50	-	78
Abgänge	männlich	-	-	63	63
	weiblich	-	-	64	64
	zusammen	-	-	127	127
Über- und Abgänge insgesamt	männlich	13	20	63	96
	weiblich	15	30	64	109
	insgesamt	28	50	127	205

7.2 Klassen und Schüler der einzelnen Schulen

Schulort	Jahrgangsstufe	Klassen mit einer Schülerzahl von ... Schülern					Klassen insgesamt	Schüler		
		bis 15	16 bis 20	21 bis 25	26 bis 30	31 oder mehr		männlich	weiblich	insgesamt
München	10	-	-	3	-	-	3	37	27	64
	11	-	-	2	2	-	4	41	54	95
	12	-	-	3	1	-	4	45	45	90
	zusammen	-	-	8	3	-	11	123	126	249
Nürnberg	10	-	-	-	1	-	1	13	15	28
	11	-	-	2	-	-	2	17	29	46
	12	-	3	-	-	-	3	24	28	52
	zusammen	-	3	2	1	-	6	54	72	126
Insgesamt	10	-	-	3	1	-	4	50	42	92
	11	-	-	4	2	-	6	58	83	141
	12	-	3	3	1	-	7	69	73	142
	insgesamt	-	3	10	4	-	17	177	198	375

7.3 Schüler nach Geburtsjahren und Jahrgangsstufen

Jahrgangsstufe	Geschlecht	Schüler insgesamt	davon mit Geburtsjahr ...							
			2007	2006	2005	2004	2003	2002	2001	2000 oder früher
10	männlich	50	-	31	13	3	3	-	-	-
	weiblich	42	-	24	14	2	1	1	-	-
11	männlich	58	-	-	27	24	-	4	1	2
	weiblich	83	-	-	44	35	2	-	2	-
12	männlich	69	-	-	-	35	25	8	-	1
	weiblich	73	-	-	-	39	26	6	2	-
Insgesamt	männlich	177	-	31	40	62	28	12	1	3
	weiblich	198	-	24	58	76	29	7	4	-
	insgesamt	375	-	55	98	138	57	19	5	3

7.4 Teilnehmer am fremdsprachlichen Unterricht

Fremdsprache	Teilnehmer insgesamt	davon in Jahrgangsstufe ...		
		10	11	12
Englisch	126	28	46	52
Deutsch als Fremdsprache	375	92	141	142
Altgriechisch	87	28	46	13

7.5 Lehrkräfte sowie Stunden der Lehrkräfte in einer normalen Schulwoche

Beschäftigungsverhältnis/ Beschäftigungsumfang		Lehrkräfte ¹⁾			Stunden der Lehrkräfte pro Woche								
					ins- gesamt	davon			Anrech- nungs- stunden	Ermässi- gungs- stunden			
		männ- lich	weib- lich	ins- gesamt		erteilte Unterrichtsstunden von							
					Lehrkräften								
					männl.			weibl.			sämtl.		
Vollzeitbe- schäftigte Lehr- kräfte, die an einem griechi- schen Lyzeum	ausschließlich oder überwiegend tätig waren	18	29	47	659	274	385	659	-	-			
	mit dem geringeren Teil ihrer Unterrichts- pflichtzeit tätig waren	-	-	-	-	-	-	-	-	-			
Insgesamt		18	29	47	659	274	385	659	-	-			

1) An mehreren griechischen Lyzeen tätige Lehrkräfte wurden mehrfach gezählt, die entsprechenden Wochenstunden nur einfach. Zusätzlich über die Unterrichtspflichtzeit hinaus tätige Lehrkräfte wurden, soweit sie auch ihre regelmäßigen Stunden an einem griechischen Lyzeum erteilten, bei den vollzeitbeschäftigten Lehrkräften sowie bei den Beschäftigten mit weniger als der Hälfte der vollen Unterrichtspflichtzeit bzw. bei den Mehrarbeit leistenden Lehrkräften gezählt.

7.6 Vollzeit- und teilzeitbeschäftigte Lehrkräfte nach Lehramt und Altersgruppen

Lehramt	Geschlecht	Vollzeit- und teilzeitbeschäftigte Lehrkräfte ¹⁾								
		insgesamt	davon im Alter von ... Jahren							55 oder mehr
			unter 30	30	35	40	45	50		
				bis unter						
				35	40	45	50	55		
Lehramt an Gymnasien	männlich	-	-	-	-	-	-	-	-	
	weiblich	-	-	-	-	-	-	-	-	
	zusammen	-	-	-	-	-	-	-	-	
Sonstige Lehrkräfte	männlich	18	-	-	1	-	3	6	8	
	weiblich	29	-	-	2	5	5	8	9	
	zusammen	47	-	-	3	5	8	14	17	
Insgesamt	männlich	18	-	-	1	-	3	6	8	
	weiblich	29	-	-	2	5	5	8	9	
	insgesamt	47	-	-	3	5	8	14	17	

1) Nur Lehrkräfte, die aussch. oder überwiegend an einem griechischen Lyzeum tätig waren.

8. Private Deutsch-Französische Schule München in Bayern 2021/22

8.1 Klassen und Schüler nach Jahrgangsstufen

Jahrgangsstufe	Klassen insgesamt	davon mit einer Schülerzahl von ... Schülern					Schüler		
		bis 15	16 bis 20	21 bis 25	26 bis 30	31 oder mehr	männlich	weiblich	zusammen
6	4	-	1	3	-	-	36	51	87
7	4	-	-	4	-	-	40	51	91
8	4	-	1	3	-	-	39	44	83
9	4	-	1	3	-	-	40	51	91
10	4	-	-	3	1	-	44	58	102
11	4	-	-	3	1	-	46	58	104
12	4	-	-	3	1	-	50	52	102
Insgesamt	28	-	3	22	3	-	295	365	660

8.2 Schüler nach Geburtsjahren und Jahrgangsstufen

Geburtsjahr	Geschlecht	Schüler insgesamt	davon in Jahrgangsstufe ...						
			6	7	8	9	10	11	12
2010 oder später	männlich	33	32	1	-	-	-	-	-
	weiblich	51	50	1	-	-	-	-	-
2009	männlich	44	4	38	2	-	-	-	-
	weiblich	50	1	47	2	-	-	-	-
2008	männlich	34	-	1	31	2	-	-	-
	weiblich	46	-	3	42	1	-	-	-
2007	männlich	42	-	-	4	33	5	-	-
	weiblich	48	-	-	-	47	1	-	-
2006	männlich	46	-	-	2	5	38	1	-
	weiblich	58	-	-	-	3	54	1	-
2005	männlich	41	-	-	-	-	1	39	1
	weiblich	57	-	-	-	-	3	52	2
2004	männlich	47	-	-	-	-	-	6	41
	weiblich	49	-	-	-	-	-	5	44
2003	männlich	7	-	-	-	-	-	-	7
	weiblich	4	-	-	-	-	-	-	4
2002 oder früher	männlich	1	-	-	-	-	-	-	1
	weiblich	2	-	-	-	-	-	-	2
Insgesamt	männlich	295	36	40	39	40	44	46	50
	weiblich	365	51	51	44	51	58	58	52
	insgesamt	660	87	91	83	91	102	104	102

8.3 Teilnehmer am fremdsprachlichen Unterricht

Fremdsprache	Teilnehmer insgesamt	davon in Jahrgangsstufe ...						
		6	7	8	9	10	11	12
Englisch	647	74	91	83	91	102	104	102
Französisch	647	74	91	83	91	102	104	102
Latein	142	-	55	24	16	25	12	10
Spanisch	329	-	-	67	67	74	55	66

8.4 Ausländische Schüler nach der Staatsangehörigkeit

Länder und Gebiete (Staatsangehörigkeit)	Ausländische Schüler		Länder und Gebiete (Staatsangehörigkeit)	Ausländische Schüler	
	insgesamt	dar. weiblich		insgesamt	dar. weiblich
Europa	573	313	Afrika	11	9
Europäische Union	560	305	Ägypten	1	1
Belgien	11	7	Algerien	1	1
Bulgarien	1	1	Marokko	3	2
Frankreich	536	292	Tunesien	5	4
Griechenland	1	-	Übriges Afrika	1	1
Italien	3	1	Asien	2	2
Litauen	1	-	China	1	1
Spanien	7	4	Japan	1	1
Russische Föderation	1	1	Amerika	4	3
Schweiz	8	4	Kanada	2	2
Serbien	2	2	Vereinigte Staaten	2	1
Vereinigtes Königreich	2	1			
Australien	2	2			
Australien	2	2	Insgesamt	592	329

8.5 Lehrkräfte sowie Stunden der Lehrkräfte in einer normalen Schulwoche

Beschäftigungsverhältnis/ Beschäftigungsumfang		Lehrkräfte			Stunden der Lehrkräfte pro Woche					
					davon					Anrech- nungs- stunden
		ins- gesamt	männ- lich	weib- lich	ins- gesamt	erteilte Unterrichtsstunden				
						männl.	weibl.	sämtl.		
Vollzeitbeschäftigte Lehrkräfte, die an der Deutsch- Französischen Schule	ausschließlich oder überwiegend tätig waren	21	30	51	982	414	568	982	-	-
	mit dem geringeren Teil ihrer Unterrichtspflichtzeit tätig waren	-	-	-	-	-	-	-	-	-
Teilzeitbeschäftigte Lehrkräfte ¹⁾ , die an der Deutsch- Französischen Schule	ausschließlich oder überwiegend tätig waren	2	8	10	105	20	85	105	-	-
	mit dem geringeren Teil ihrer Unterrichtspflichtzeit tätig waren	-	-	-	-	-	-	-	-	-
Insgesamt		23	38	61	1 087	434	653	1 087	-	-

1) Lehrkräfte mit mindestens der Hälfte der Unterrichtspflichtzeit.

8.6 Vollzeit- und teilzeitbeschäftigte Lehrkräfte nach Lehramt und Altersgruppen

Lehramt	Geschlecht	Vollzeit- und teilzeit- beschäftigte Lehrkräfte ¹⁾ insgesamt	davon im Alter von ... Jahren						
			unter 30	30	35	40	45	50	55 oder mehr
				bis unter					
			35	40	45	50	55		
Lehramt an Gymnasien	männlich	2	-	-	-	-	1	1	
	weiblich	1	-	-	-	-	-	1	
	zusammen	3	-	-	-	-	1	2	
Sonstige Lehrkräfte	männlich	21	1	2	5	4	7	2	
	weiblich	37	3	3	9	7	6	9	
	zusammen	58	4	5	14	11	13	11	
Insgesamt	männlich	23	1	2	5	4	8	3	
	weiblich	38	3	3	9	7	6	10	
	Insgesamt	61	4	5	14	11	14	13	

1) Nur Lehrkräfte, die aussch. oder überwiegend an einer Privaten Deutsch-Französischen Schule München tätig waren; einschl. Teilzeitbeschäftigter mit mindestens der Hälfte der Unterrichtspflichtzeit.

9. Bavarian International School City Campus 2021/22 in Bayern

9.1 Klassen und Schüler nach Jahrgangsstufen

Jahrgangsstufe	Klassen insgesamt	davon mit ... Schülern			Schüler		
		bis 15	16 bis 20	21 bis 25	männlich	weiblich	zusammen
1	2	-	2	-	23	12	35
2	2	-	2	-	18	17	35
3	2	-	1	1	20	22	42
4	2	-	2	-	15	20	35
5	2	2	-	-	11	16	27
Insgesamt	10	2	7	1	87	87	174

9.2 Schüler nach Geburtsjahren und Jahrgangsstufen

Jahrgangsstufe	Geschlecht	Schüler insgesamt	davon mit Geburtsjahr ...					
			2015	2014	2013	2012	2011	2010 oder früher
1	männlich	23	14	9	-	-	-	-
	weiblich	12	12	-	-	-	-	-
2	männlich	18	-	16	2	-	-	-
	weiblich	17	-	12	5	-	-	-
3	männlich	20	-	-	17	3	-	-
	weiblich	22	-	-	12	10	-	-
4	männlich	15	-	-	-	10	4	1
	weiblich	20	-	-	-	11	9	-
5	männlich	11	-	-	-	-	9	2
	weiblich	16	-	-	-	-	11	5
Insgesamt	männlich	87	14	25	19	13	13	3
	weiblich	87	12	12	17	21	20	5
	insgesamt	174	26	37	36	34	33	8

9.3 Teilnehmer am fremdsprachlichen Unterricht

Fremdsprache	Teilnehmer insgesamt	davon in Jahrgangsstufe ...				
		1	2	3	4	5
Englisch	174	35	35	42	35	27
Deutsch als Fremdsprache	113	23	22	31	18	19

9.4 Ausländische Schüler nach der Staatsangehörigkeit

Länder und Gebiete (Staatsangehörigkeit)	Ausländische Schüler		Länder und Gebiete (Staatsangehörigkeit)	Ausländische Schüler	
	insgesamt	dar. weiblich		insgesamt	dar. weiblich
Europa	50	27	Amerika	26	12
Europäische Union	33	18	Chile	1	1
Frankreich	5	2	Vereinigte Staaten	25	11
Griechenland	2	-	Afrika	2	-
Italien	4	-	Ägypten	2	-
Lettland	1	-	Asien	34	20
Luxemburg	1	1	China	3	1
Niederlande	1	1	Indien	11	3
Österreich	2	2	Israel	2	2
Polen	1	1	Japan	8	8
Portugal	3	2	Korea, Demokrat. Volksrep.	5	3
Schweden	4	3	Übriges Asien ¹⁾	5	3
Spanien	9	6	Australien	1	1
Russische Föderation	2	1	Australien	1	1
Schweiz	1	-			
Türkei	3	2			
Vereinigtes Königreich	11	6			
			Insgesamt	113	60

1) Einschließlich der Teilgebiete der übrigen ehemaligen Sowjetunion.

9.5 Lehrkräfte sowie Stunden der Lehrkräfte in einer normalen Schulwoche

Beschäftigungsverhältnis/ Beschäftigungsumfang		Lehrkräfte			Stunden der Lehrkräfte pro Woche					
					ins- gesamt	davon			Anrech- nungs- stunden	Ermäßi- gungs- stunden
		männ- lich	weib- lich	ins- gesamt		erteilte Unterrichtsstunden von				
			männl.	weibl.	sämtl.					
Vollzeitbeschäftigte Lehrkräfte, die an der Bavarian International School City Campus	ausschließlich oder überwiegend tätig waren	3	20	23	657	86	571	657	-	-
	mit dem geringeren Teil ihrer Unterrichts- pflichtzeit tätig waren	-	-	-	-	-	-	-	-	-
Teilzeitbeschäftigte Lehrkräfte ¹⁾ , die an der Bavarian International School City Campus	ausschließlich oder überwiegend tätig waren	-	5	5	88	-	88	88	-	-
	mit dem geringeren Teil ihrer Unterrichts- pflichtzeit tätig waren	-	-	-	-	-	-	-	-	-
Insgesamt		3	25	28	745	86	659	745	-	-

1) Lehrkräfte mit mindestens der Hälfte der Unterrichtspflichtzeit.

10. Bavarian International School Haimhausen in Bayern 2021/22

10.1 Klassen und Schüler nach Jahrgangsstufen

Jahrgangsstufe	Klassen insgesamt	davon mit ... Schülern			Schüler		
		bis 15	16 bis 20	21 oder mehr	männlich	weiblich	zusammen
10	4	-	-	4	51	41	92
11	4	-	-	4	45	48	93
12	4	-	1	3	37	53	90
Insgesamt	12	-	1	11	133	142	275

10.2 Schüler nach Geburtsjahren und Jahrgangsstufen

Jahrgangsstufe	Geschlecht	Schüler insgesamt	davon mit Geburtsjahr ...					
			2006 oder später	2005	2004	2003	2002	2001 oder früher
10	männlich	51	26	22	3	-	-	-
	weiblich	41	23	17	-	1	-	-
11	männlich	45	1	30	14	-	-	-
	weiblich	48	-	30	15	3	-	-
12	männlich	37	-	-	24	13	-	-
	weiblich	53	-	-	29	22	2	-
Insgesamt	männlich	133	27	52	41	13	-	-
	weiblich	142	23	47	44	26	2	-
	insgesamt	275	50	99	85	39	2	-

10.3 Teilnehmer am fremdsprachlichen Unterricht

Fremdsprache	Teilnehmer insgesamt	davon in Jahrgangsstufe ...		
		10	11	12
Chinesisch	3	1	1	1
Französisch	3	-	1	2
Italienisch	14	4	5	5
Japanisch	9	3	4	2
Spanisch	14	4	2	8
Deutsch als Fremdsprache	194	73	60	61
Sonstige	10	6	1	3

10.4 Ausländische Schüler nach der Staatsangehörigkeit

Länder und Gebiete (Staatsangehörigkeit)	Ausländische Schüler	darunter weiblich	Länder und Gebiete (Staatsangehörigkeit)	Ausländische Schüler	darunter weiblich
Europa	102	49	Amerika	40	21
Europäische Union	63	30	Brasilien	1	1
Albanien	1	-	Kanada	1	-
Bulgarien	1	1	Vereinigte Staaten	38	20
Dänemark	1	-	Afrika	7	2
Finnland	1	1	Ägypten	4	2
Frankreich	5	1	Nigeria	1	-
Griechenland	1	1	Übriges Afrika	2	-
Irland	6	3	Asien	42	23
Italien	15	3	China	4	3
Kroatien	1	-	Indien	12	1
Niederlande	4	2	Israel	2	1
Polen	2	2	Japan	4	4
Portugal	1	1	Korea, Republik	5	4
Schweden	3	3	Vietnam	2	1
Spanien	17	9	Übriges Asien ¹⁾	13	9
Ungarn	4	3	Australien	3	2
Russische Föderation	7	7	Australien	3	2
Schweiz	2	-			
Vereinigtes Königreich	28	11			
Türkei	1	1			
Ukraine	1	-			
			Insgesamt	194	97

1) Einschließlich der Teilgebiete der übrigen ehemaligen Sowjetunion.

10.5 Lehrkräfte sowie Stunden der Lehrkräfte in einer normalen Schulwoche

Beschäftigungsverhältnis/ Beschäftigungsumfang		Lehrkräfte			Stunden der Lehrkräfte pro Woche					
					ins- gesamt	davon			Anrech- nungs- stunden	Ermässi- gungs- stunden
		erteilte Unterrichtsstunden von								
		männ- lich	weib- lich	ins- gesamt		männl.	weibl.	sämtl.		
Lehrkräften										
Vollzeitbeschäftigte Lehrkräfte, die an der Bavarian International School	ausschließlich oder überwiegend tätig waren	19	43	62	1 638	502	1 136	1 638	-	-
	mit dem geringeren Teil ihrer Unterrichtspflichtzeit tätig waren	-	-	-	-	-	-	-	-	-
Teilzeitbeschäftigte Lehrkräfte ¹⁾ , die an der Bavarian International School	ausschließlich oder überwiegend tätig waren	4	6	10	228	91	137	228	-	-
	mit dem geringeren Teil ihrer Unterrichtspflichtzeit tätig waren	-	-	-	-	-	-	-	-	-
Insgesamt		23	49	72	1 866	593	1 273	1 866	-	-

1) Lehrkräfte mit mindestens der Hälfte der Unterrichtspflichtzeit.

10.6 Vollzeit- und teilzeitbeschäftigte Lehrkräfte nach Lehramt und Altersgruppen

Lehramt	Geschlecht	Vollzeit- und teilzeit- beschäftigte Lehrkräfte ¹⁾ insgesamt	davon im Alter von ... Jahren						
			unter 30	30	35	40	45	50	55 oder mehr
				bis unter					
			35	40	45	50	55		
Lehramt an Gymnasien	männlich	-	-	-	-	-	-	-	-
	weiblich	-	-	-	-	-	-	-	-
	zusammen	-	-	-	-	-	-	-	-
Sonstige Lehrkräfte	männlich	23	-	-	2	4	4	7	6
	weiblich	49	3	6	8	6	9	5	12
	zusammen	72	3	6	10	10	13	12	18
Insgesamt	männlich	23	-	-	2	4	4	7	6
	weiblich	49	3	6	8	6	9	5	12
	insgesamt	72	3	6	10	10	13	12	18

1) Nur Lehrkräfte, die ausschl. oder überwiegend an einer Bavarian International School Haimhausen tätig waren; einschl. Teilzeitbeschäftigter mit mindestens der Hälfte der Unterrichtspflichtzeit.

11. Private Franconian International School Erlangen in Bayern 2021/22**11.1 Klassen und Schüler nach Jahrgangsstufen**

Jahrgangsstufe	Klassen insgesamt	davon mit ... Schülern			Schüler		
		bis 15	16 bis 20	21 oder mehr	männlich	weiblich	zusammen
10	3	2	1	-	19	25	44
11	3	-	3	-	20	31	51
12	2	-	-	2	19	27	46
Insgesamt	8	2	4	2	58	83	141

11.2 Schüler nach Geburtsjahren und Jahrgangsstufen

Jahrgangsstufe	Geschlecht	Schüler insgesamt	davon mit Geburtsjahr ...					
			2007	2006	2005	2004	2003	2002 oder früher
10	männlich	19	-	9	8	2	-	-
	weiblich	25	-	17	7	1	-	-
11	männlich	20	-	-	12	8	-	-
	weiblich	31	-	1	23	6	1	-
12	männlich	19	-	-	-	12	5	2
	weiblich	27	-	-	-	14	12	1
Insgesamt	männlich	58	-	9	20	22	5	2
	weiblich	83	-	18	30	21	13	1
	insgesamt	141	-	27	50	43	18	3

11.3 Teilnehmer am fremdsprachlichen Unterricht

Fremdsprache	Teilnehmer insgesamt	davon in Jahrgangsstufe ...		
		10	11	12
Spanisch	30	11	10	9
Deutsch als Fremdsprache	141	44	51	46

11.4 Ausländische Schüler nach der Staatsangehörigkeit

Länder und Gebiete (Staatsangehörigkeit)	Ausländische Schüler		Länder und Gebiete (Staatsangehörigkeit)	Ausländische Schüler	
	insgesamt	dar. weiblich		insgesamt	dar. weiblich
Europa	39	25	Amerika	17	6
Europäische Union	26	19	Brasilien	1	-
Albanien	1	1	Chile	1	-
Dänemark	1	-	Vereinigte Staaten	15	6
Finnland	2	2	Afrika	1	1
Frankreich	6	6	Übriges Afrika	1	1
Griechenland	2	2	Asien	18	9
Niederlande	3	1	China	2	-
Portugal	3	3	Indien	9	6
Rumänien	1	1	Japan	2	-
Schweden	1	1	Korea, Demokrat. Volksrep.	3	2
Slowakei	1	-	Pakistan	1	1
Slowenien	1	-	Übriges Asien ¹⁾	1	-
Spanien	1	1	Australien	2	1
Ungarn	3	1	Australien	2	1
Russische Föderation	1	1			
Türkei	2	-			
Vereinigtes Königreich	10	5			
			Insgesamt	77	42

1) Einschließlich der Teilgebiete der übrigen ehemaligen Sowjetunion.

11.5 Lehrkräfte sowie Stunden der Lehrkräfte in einer normalen Schulwoche

Beschäftigungsverhältnis/ Beschäftigungsumfang		Lehrkräfte			Stunden der Lehrkräfte pro Woche					
					ins- gesamt	davon			Anrech- nungs- stunden	Ermässi- gungs- stunden
		erteilte Unterrichtsstunden von								
		männ- lich	weib- lich	ins- gesamt		männl.	weibl.	sämtl.		
						Lehrkräften				
Vollzeitbeschäftigte Lehrkräfte, die an der Franconian International School	ausschließlich oder überwiegend tätig waren	1	3	4	128	21	43	64	48	16
	mit dem geringeren Teil ihrer Unterrichtspflichtzeit tätig waren	-	-	-	-	-	-	-	-	-
Teilzeitbeschäftigte Lehrkräfte ¹⁾ , die an der Franconian International School	ausschließlich oder überwiegend tätig waren	17	21	38	836	192	226	418	371	47
	mit dem geringeren Teil ihrer Unterrichtspflichtzeit tätig waren	-	-	-	-	-	-	-	-	-
Insgesamt		18	24	42	964	213	269	482	419	63

1) Lehrkräfte mit mindestens der Hälfte der Unterrichtspflichtzeit.

12. St. George's - The British International School Munich in Bayern 2021/22**12.1 Klassen und Schüler nach Jahrgangsstufen**

Jahrgangsstufe	Klassen insgesamt	davon mit ... Schülern			Schüler		
		bis 15	16 bis 20	21 bis 25	männlich	weiblich	zusammen
1	3	-	3	-	32	25	57
2	3	2	1	-	21	24	45
3	3	-	3	-	32	27	59
4	2	-	2	-	19	18	37
5	3	3	-	-	25	19	44
6	3	2	1	-	29	17	46
7	3	-	3	-	34	26	60
8	3	-	3	-	31	22	53
9	3	-	3	-	30	20	50
10	2	2	-	-	16	8	24
11	3	-	3	-	28	27	55
12	3	3	-	-	19	15	34
Insgesamt	34	12	22	-	316	248	564

12.2 Schüler nach Geburtsjahren und Jahrgangsstufen

Jahrgangsstufe	Geschlecht	Schüler insgesamt	davon mit Geburtsjahr ...									
			2013 oder später	2012	2011	2010	2009	2008	2007	2006	2005 oder früher	
1	männlich	32	32	-	-	-	-	-	-	-	-	-
	weiblich	25	25	-	-	-	-	-	-	-	-	-
2	männlich	21	21	-	-	-	-	-	-	-	-	-
	weiblich	24	24	-	-	-	-	-	-	-	-	-
3	männlich	32	22	10	-	-	-	-	-	-	-	-
	weiblich	27	15	12	-	-	-	-	-	-	-	-
4	männlich	19	-	13	6	-	-	-	-	-	-	-
	weiblich	18	-	12	6	-	-	-	-	-	-	-
5	männlich	25	-	-	16	9	-	-	-	-	-	-
	weiblich	19	-	-	11	8	-	-	-	-	-	-
6	männlich	29	-	-	-	18	11	-	-	-	-	-
	weiblich	17	-	-	-	5	12	-	-	-	-	-
7	männlich	34	-	-	-	-	24	10	-	-	-	-
	weiblich	26	-	-	-	-	16	9	1	-	-	-
8	männlich	31	-	-	-	-	-	11	19	1	-	-
	weiblich	22	-	-	-	-	-	15	7	-	-	-
9	männlich	30	-	-	-	-	-	1	12	15	2	-
	weiblich	20	-	-	-	-	-	-	11	7	2	-
10	männlich	16	-	-	-	-	-	-	-	9	7	-
	weiblich	8	-	-	-	-	-	-	-	5	3	-
11	männlich	28	-	-	-	-	-	-	-	1	27	-
	weiblich	27	-	-	-	-	-	-	-	-	27	-
12	männlich	19	-	-	-	-	-	-	-	-	19	-
	weiblich	15	-	-	-	-	-	-	-	-	15	-
Insgesamt	männlich	316	75	23	22	27	35	22	31	26	55	
	weiblich	248	64	24	17	13	28	24	19	12	47	
	insgesamt	564	139	47	39	40	63	46	50	38	102	

12.3 Teilnehmer am fremdsprachlichen Unterricht

Fremdsprache	Teilnehmer insgesamt	davon in Jahrgangsstufe ...											
		1	2	3	4	5	6	7	8	9	10	11	12
Englisch	380	-	31	51	23	31	41	48	37	39	15	39	25
Französisch	89	-	-	-	-	-	22	24	19	9	5	6	4
Spanisch	109	-	-	-	-	-	26	35	31	7	3	5	2

12.4 Ausländische Schüler nach der Staatsangehörigkeit

Länder und Gebiete (Staatsangehörigkeit)	Ausländische Schüler		Länder und Gebiete (Staatsangehörigkeit)	Ausländische Schüler	
	insgesamt	dar. weiblich		insgesamt	dar. weiblich
Europa	170	86	Amerika	53	22
Europäische Union	84	45	Brasilien	6	4
Belgien	1	1	Kanada	3	2
Bulgarien	4	-	Vereinigte Staaten	42	15
Frankreich	7	4	Übriges Amerika	2	1
Griechenland	6	4	Afrika	9	3
Italien	28	16	Ägypten	1	-
Luxemburg	1	-	Übriges Afrika	8	3
Niederlande	6	3	Asien	102	48
Österreich	10	3	Aserbaidshjan	1	1
Polen	4	1	China	5	2
Portugal	5	3	Indien	44	20
Schweden	3	1	Indonesien	1	1
Spanien	4	4	Israel	2	2
Ungarn	5	5	Japan	12	7
Russische Föderation	8	5	Korea, Demokr. Volksrepublik ...	9	4
Türkei	4	3	Sri Lanke	1	1
Schweiz	2	2	Syrien, Arabische Republik	12	5
Ukraine	2	1	Übriges Asien ¹⁾	15	5
Vereinigtes Königreich	70	30	Insgesamt	338	161
Australien	4	2			
Australien	3	1			
Neuseeland	1	1			

1) Einschließlich der Teilgebiete der übrigen ehemaligen Sowjetunion.

12.5 Lehrkräfte sowie Stunden der Lehrkräfte in einer normalen Schulwoche

Beschäftigungsverhältnis/ Beschäftigungsumfang		Lehrkräfte			Stunden der Lehrkräfte pro Woche					
					insgesamt	davon			Anrechnungsstunden	Ermäßigungsstunden
		männlich	weiblich	insgesamt		erteilte Unterrichtsstunden von				
						männl.	weibl.	sämtl.		
Vollzeitbeschäftigte Lehrkräfte, die an der St. George's School	ausschließlich oder überwiegend tätig waren	32	45	77	2 310	960	1 350	2 310	-	-
	mit dem geringeren Teil ihrer Unterrichtspflichtzeit tätig waren	-	-	-	-	-	-	-	-	-
Teilzeitbeschäftigte Lehrkräfte ¹⁾ , die an der St. George's School	ausschließlich oder überwiegend tätig waren	-	3	3	47	-	47	47	-	-
	mit dem geringeren Teil ihrer Unterrichtspflichtzeit tätig waren	-	-	-	-	-	-	-	-	-
Insgesamt		32	48	80	2 357	960	1 397	2 357	-	-

1) Lehrkräfte mit mindestens der Hälfte der Unterrichtspflichtzeit.

13. Create School Tutzing in Bayern 2021/22
13.1. Klassen und Schüler nach Jahrgangsstufen

Jahrgangsstufe	Klassen insgesamt	davon mit ... Schülern		Schüler		
		bis 15	16 oder mehr	männlich	weiblich	zusammen
1	1	1	-	1	-	1
2	1	1	-	3	-	3
3	1	1	-	2	4	6
4	1	1	-	2	-	2
5	1	1	-	3	2	5
6	1	1	-	4	4	8
7	1	1	-	3	3	6
8	1	1	-	3	5	8
9	2	2	-	13	7	20
Insgesamt	10	10	-	34	25	59

13.2 Schüler nach Geburtsjahren und Jahrgangsstufen

Jahrgangsstufe	Geschlecht	Schüler insgesamt	davon mit Geburtsjahr ...							
			2015	2014	2013	2012	2011	2010	2009	2008 oder früher
1	männlich	1	-	1	-	-	-	-	-	-
	weiblich	-	-	-	-	-	-	-	-	-
2	männlich	3	-	2	1	-	-	-	-	-
	weiblich	-	-	-	-	-	-	-	-	-
3	männlich	2	-	-	-	1	1	-	-	-
	weiblich	4	-	-	3	1	-	-	-	-
4	männlich	2	-	-	-	1	1	-	-	-
	weiblich	-	-	-	-	-	-	-	-	-
5	männlich	3	-	-	-	-	2	-	1	-
	weiblich	2	-	-	-	-	2	-	-	-
6	männlich	4	-	-	-	-	-	3	1	-
	weiblich	4	-	-	-	-	-	3	1	-
7	männlich	3	-	-	-	-	-	-	2	1
	weiblich	3	-	-	-	-	-	-	2	1
8	männlich	3	-	-	-	-	-	-	-	3
	weiblich	5	-	-	-	-	-	-	-	5
9	männlich	13	-	-	-	-	-	-	-	13
	weiblich	7	-	-	-	-	-	-	-	7
Insgesamt	männlich	34	-	3	1	2	4	3	4	17
	weiblich	25	-	-	3	1	2	3	3	13
	insgesamt	59	-	3	4	3	6	6	7	30

13.3 Teilnehmer am fremdsprachlichen Unterricht

Fremdsprache	Teilnehmer insgesamt	davon in Jahrgangsstufe ...								
		1	2	3	4	5	6	7	8	9
Englisch	59	1	3	6	2	5	8	6	8	20
Spanisch	46	-	-	-	-	5	8	6	8	19

13.4 Ausländische Schüler nach der Staatsangehörigkeit

Länder und Gebiete (Staatsangehörigkeit)	Ausländische Schüler		Länder und Gebiete (Staatsangehörigkeit)	Ausländische Schüler	
	insgesamt	dar. weiblich		insgesamt	dar. weiblich
Europa	7	3	Afrika	-	-
Europäische Union	6	2			
Griechenland	1	1	Asien	-	-
Österreich	2	-			
Portugal	1	-	Australien	-	-
Spanien	2	1			
Vereinigtes Königreich	1	1			
Amerika	3	2			
Vereinigte Staaten	3	2			
			Insgesamt	10	5

13.5 Lehrkräfte sowie Stunden der Lehrkräfte in einer normalen Schulwoche

Beschäftigungsverhältnis/ Beschäftigungsumfang		Lehrkräfte			Stunden der Lehrkräfte pro Woche					
		männlich	weiblich	insgesamt	insgesamt	davon			Anrechnungsstunden	Ermäßigungsstunden
						erteilte Unterrichtsstunden von				
						männl.	weibl.	sämtl.		
Vollzeitbeschäftigte Lehrkräfte, die an der Create School	ausschließlich oder überwiegend tätig waren	1	7	8	224	28	196	224	-	-
	mit dem geringeren Teil ihrer Unterrichtspflichtzeit tätig waren	-	-	-	-	-	-	-	-	-
Teilzeitbeschäftigte Lehrkräfte ¹⁾ , die an der Create School	ausschließlich oder überwiegend tätig waren	2	4	6	74	24	50	74	-	-
	mit dem geringeren Teil ihrer Unterrichtspflichtzeit tätig waren	-	-	-	-	-	-	-	-	-
Lehrkräfte, die mit weniger als der Hälfte der vollen Unterrichtspflichtzeit beschäftigt waren ²⁾		1	-	1	3	3	-	3	-	-
Insgesamt		4	11	15	301	55	246	301	-	-

1) Lehrkräfte mit mindestens der Hälfte der Unterrichtspflichtzeit. - 2) Lehrkräfte, die mit weniger als der Hälfte der vollen Unterrichtspflichtzeit beschäftigt sind oder im Rahmen einer Nebentätigkeit an der berichtenden Schule Unterricht erteilen.

14. International School Augsburg in Bayern 2021/22

14.1 Klassen und Schüler nach Jahrgangsstufen

Jahrgangsstufe	Klassen insgesamt	davon mit ... Schülern			Schüler		
		bis 15	16 bis 20	21 oder mehr	männlich	weiblich	zusammen
10	2	-	2	-	21	13	34
11	1	-	-	1	15	7	22
12	2	-	2	-	16	16	32
Insgesamt	5	-	4	1	52	36	88

14.2 Schüler nach Geburtsjahren und Jahrgangsstufen

Jahrgangsstufe	Geschlecht	Schüler insgesamt	Geburtsjahre						
			2006 oder später	2005	2004	2003	2002	2001	2000 oder früher
10	männlich	21	13	7	1	-	-	-	-
	weiblich	13	11	2	-	-	-	-	-
11	männlich	15	1	8	6	-	-	-	-
	weiblich	7	-	4	2	-	1	-	-
12	männlich	16	-	1	8	6	1	-	-
	weiblich	16	-	-	11	3	2	-	-
Insgesamt	männlich	52	14	16	15	6	1	-	-
	weiblich	36	11	6	13	3	3	-	-
	insgesamt	88	25	22	28	9	4	-	-

14.3 Teilnehmer am fremdsprachlichen Unterricht

Fremdsprache	Teilnehmer insgesamt	davon in Jahrgangsstufe ...		
		10	11	12
Englisch	88	34	22	32
Spanisch	34	34	-	-
Deutsch als Fremdsprache	43	16	11	16

14.4 Ausländische Schüler nach der Staatsangehörigkeit

Länder und Gebiete (Staatsangehörigkeit)	Ausländische Schüler		Länder und Gebiete (Staatsangehörigkeit)	Ausländische Schüler	
	insgesamt	dar. weiblich		insgesamt	dar. weiblich
Europa	26	13	Amerika	5	3
Europäische Union	21	10	Brasilien	1	-
Belgien	1	-	Vereinigte Staaten	4	3
Bosnien und Herzegowina	1	1	Afrika	2	-
Dänemark	1	-	Ägypten	2	-
Finnland	2	1	Asien	9	3
Frankreich	6	3	Indien	3	1
Griechenland	1	1	Iran, Islamische Republik	1	-
Irland	1	-	Japan	2	1
Italien	2	1	Korea, Republik	2	1
Österreich	1	1	Thailand	1	-
Rumänien	1	-	Australien	1	1
Spanien	3	1	Australien	1	1
Ungarn	1	1			
Russische Föderation	4	2			
Vereinigtes Königreich	1	1			
			Insgesamt	43	20

14.5 Lehrkräfte sowie Stunden der Lehrkräfte in einer normalen Schulwoche

Beschäftigungsverhältnis/ Beschäftigungsumfang		Lehrkräfte			Stunden der Lehrkräfte pro Woche					
					ins- gesamt	davon			Anrech- nungs- stunden	Ermässi- gungs- stunden
		männ- lich	weib- lich	ins- gesamt		erteilte Unterrichtsstunden von				
						männl.	weibl.	sämtl.		
Vollzeitbeschäftigte Lehrkräfte, die an der International School Augsburg	ausschließlich oder überwiegend tätig waren	10	12	22	549	251	298	549	-	-
	mit dem geringeren Teil ihrer Unterrichtspflichtzeit tätig waren	-	-	-	-	-	-	-	-	-
Teilzeitbeschäftigte ¹⁾ Lehrkräfte, die an der International School Augsburg	ausschließlich oder überwiegend tätig waren	4	7	11	195	73	122	195	-	-
	mit dem geringeren Teil ihrer Unterrichtspflichtzeit tätig waren	-	-	-	-	-	-	-	-	-
Mehrarbeit/Überstunden leistende Lehrkräfte		2	6	8	213	59	154	213	-	-
Lehrkräfte im Vorbereitungsdienst (nur soweit diese eigenverantwortlich Unterricht erteilen)	Studienreferendare	-	-	-	-	-	-	-	-	-
	Fachlehreranwärter	-	-	-	-	-	-	-	-	-
Insgesamt		16	25	41	957	383	574	957	-	-

1) Lehrkräfte mit mindestens der Hälfte der Unterrichtspflichtzeit.

15. International School Mainfranken in Bayern 2021/22**15.1 Klassen und Schüler nach Jahrgangsstufen**

Jahrgangsstufe	Klassen insgesamt	davon mit ... Schülern		Schüler		
		bis 15	16 oder mehr	männlich	weiblich	zusammen
5	1	-	1	6	12	18
6	1	1	-	7	3	10
7	1	1	-	9	4	13
8	1	1	-	2	9	11
9	1	1	-	7	6	13
10	1	-	1	7	9	16
11	1	1	-	4	3	7
12	1	1	-	4	3	7
Insgesamt	8	6	2	46	49	95

15.2 Schüler nach Geburtsjahren und Jahrgangsstufen

Jahrgangsstufe	Geschlecht	Schüler insgesamt	davon mit Geburtsjahr ...							
			2010 oder später	2009	2008	2007	2006	2005	2004	2003 oder früher
5	männlich	6	5	1	-	-	-	-	-	-
	weiblich	12	12	-	-	-	-	-	-	-
6	männlich	7	6	1	-	-	-	-	-	-
	weiblich	3	3	-	-	-	-	-	-	-
7	männlich	9	-	5	4	-	-	-	-	-
	weiblich	4	-	4	-	-	-	-	-	-
8	männlich	2	-	-	1	1	-	-	-	-
	weiblich	9	-	-	5	3	1	-	-	-
9	männlich	7	-	-	-	4	3	-	-	-
	weiblich	6	-	-	-	4	2	-	-	-
10	männlich	7	-	-	-	-	6	1	-	-
	weiblich	9	-	-	-	2	4	3	-	-
11	männlich	4	-	-	-	-	-	1	3	-
	weiblich	3	-	-	-	-	-	1	2	-
12	männlich	4	-	-	-	-	-	-	1	3
	weiblich	3	-	-	-	-	-	-	2	1
Insgesamt	männlich	46	11	7	5	5	9	2	4	3
	weiblich	49	15	4	5	9	7	4	4	1
	insgesamt	95	26	11	10	14	16	6	8	4

15.3 Teilnehmer am fremdsprachlichen Unterricht

Fremdsprache	Teilnehmer insgesamt	davon in Jahrgangsstufe ...							
		5	6	7	8	9	10	11	12
Englisch	95	18	10	13	11	13	16	7	7
Französisch	3	-	-	-	-	-	-	1	2
Spanisch	33	-	-	-	10	9	13	-	1
Deutsch als Fremdsprache	27	2	3	3	3	3	6	4	3

15.4 Ausländische Schüler nach der Staatsangehörigkeit

Länder und Gebiete (Staatsangehörigkeit)	Ausländische Schüler		Länder und Gebiete (Staatsangehörigkeit)	Ausländische Schüler	
	insgesamt	dar. weiblich		insgesamt	dar. weiblich
Europa	9	9	Asien	7	2
Europäische Union	9	9	China	1	-
Belgien	1	1	Indien	2	-
Frankreich	3	3	Japan	1	1
Litauen	1	1	Korea, Republik	3	1
Österreich	2	2	Afrika	2	1
Polen	1	1	Ägypten	2	1
Rumänien	1	1	Australien	-	-
Amerika	16	3			
Vereinigte Staaten	16	3			
			Insgesamt	34	15

15.5 Lehrkräfte sowie Stunden der Lehrkräfte in einer normalen Schulwoche

Beschäftigungsverhältnis/ Beschäftigungsumfang		Lehrkräfte			Stunden der Lehrkräfte pro Woche					
					ins- gesamt	davon			Anrech- nungs- stunden	Ermässi- gungs- stunden
		erteilte Unterrichtsstunden von								
		männ- lich	weib- lich	ins- gesamt		männl.	weibl.	sämtl.		
		Lehrkräften								
Vollzeitbeschäftigte Lehrkräfte, die an der International School Mainfranken	ausschließlich oder überwiegend tätig waren	7	12	19	437	145	253	398	39	-
	mit dem geringeren Teil ihrer Unterrichtspflichtzeit tätig waren	-	-	-	-	-	-	-	-	-
Teilzeitbeschäftigte Lehrkräfte ¹⁾ , die an der International School Mainfranken	ausschließlich oder überwiegend tätig waren	1	1	2	43	21	20	41	2	-
	mit dem geringeren Teil ihrer Unterrichtspflichtzeit tätig waren	-	-	-	-	-	-	-	-	-
Insgesamt		8	13	21	480	166	273	439	41	-

1) Lehrkräfte mit mindestens der Hälfte der Unterrichtspflichtzeit.

16. International School Neu-Ulm in Bayern 2021/22**16.1 Klassen und Schüler nach Jahrgangsstufen**

Jahrgangsstufe	Klassen insgesamt	davon mit ... Schülern			Schüler		
		bis 15	16 bis 20	21 oder mehr	männlich	weiblich	zusammen
10	2	1	1	-	20	12	32
11	1	-	1	-	8	11	19
12	1	-	1	-	11	9	20
Insgesamt	4	1	3	-	39	32	71

16.2 Schüler nach Geburtsjahren und Jahrgangsstufen

Jahrgangsstufe	Geschlecht	Schüler insgesamt	davon mit Geburtsjahr ...						
			2007 oder später	2006	2005	2004	2003	2002	2001 oder früher
10	männlich	20	-	13	6	1	-	-	-
	weiblich	12	1	5	6	-	-	-	-
11	männlich	8	-	-	6	2	-	-	-
	weiblich	11	-	1	8	1	1	-	-
12	männlich	11	-	-	-	4	7	-	-
	weiblich	9	-	-	1	6	2	-	-
Insgesamt	männlich	39	-	13	12	7	7	-	-
	weiblich	32	1	6	15	7	3	-	-
	insgesamt	71	1	19	27	14	10	-	-

16.3 Teilnehmer am fremdsprachlichen Unterricht

Fremdsprache	Teilnehmer insgesamt	davon in Jahrgangsstufe ...		
		10	11	12
Englisch	71	32	19	20
Französisch	14	10	3	1
Spanisch	17	12	1	4
Deutsch als Fremdsprache	43	22	9	12

16.4 Ausländische Schüler nach der Staatsangehörigkeit

Länder und Gebiete (Staatsangehörigkeit)	Ausländische Schüler		Länder und Gebiete (Staatsangehörigkeit)	Ausländische Schüler	
	insgesamt	dar. weiblich		insgesamt	dar. weiblich
Europa	25	11	Afrika	2	1
Europäische Union	18	8	Ägypten	1	1
Belgien	1	-	Übriges Afrika	1	-
Bulgarien	3	2	Asien	9	5
Frankreich	2	1	China	3	3
Italien	2	-	Indien	5	1
Litauen	1	1	Thailand	1	1
Niederlande	1	-	Australien	-	-
Schweden	2	1	Insgesamt	42	19
Slowakei	1	-			
Slowenien	1	-			
Spanien	4	3			
Russische Föderation	1	-			
Türkei	1	1			
Ukraine	1	1			
Vereinigtes Königreich	4	1			
Amerika	6	2			
Brasilien	1	-			
Vereinigte Staaten	5	2			

16.5 Lehrkräfte sowie Stunden der Lehrkräfte in einer normalen Schulwoche

Beschäftigungsverhältnis/ Beschäftigungsumfang		Lehrkräfte			Stunden der Lehrkräfte pro Woche					
					ins- gesamt	davon			Anrech- nungs- stunden	Ermässi- gungs- stunden
		erteilte Unterrichtsstunden von								
		männ- lich	weib- lich	ins- gesamt		männl.	weibl.	sämtl.		
Vollzeitbeschäftigte Lehrkräfte, die an der International School Neu-Ulm	ausschließlich oder überwiegend tätig waren	7	9	16	181	71	110	181	-	-
	mit dem geringeren Teil ihrer Unterrichts- pflichtzeit tätig waren	1	2	3	8	2	6	8	-	-
Insgesamt		8	11	19	189	73	116	189	-	-

Aktuelle
Veröffentlichungen
unter
q.bayern.de/produkte



Statistisches Jahrbuch für Bayern

Das **Statistische Jahrbuch** für Bayern ist das Standardwerk der amtlichen Statistik in Bayern seit 1894. Darin zusammengestellt sind jährlich aktuelle Statistikdaten über Land, Leben, Leute, Politik, Wissenschaft und Wirtschaft in Bayern.

Auf über 700 Seiten enthält es die wichtigsten Ergebnisse aller amtlichen

Statistiken – in Form von Tabellen, Graphiken oder Karten – zum Teil mit langjährigen Vergleichsdaten und Zeitreihen.

Ebenso enthalten sind ausgewählte Strukturdaten für Regierungsbezirke, kreisfreie Städte und Landkreise sowie Regionen Bayerns, für Bund und Länder sowie die EU-Mitgliedstaaten.

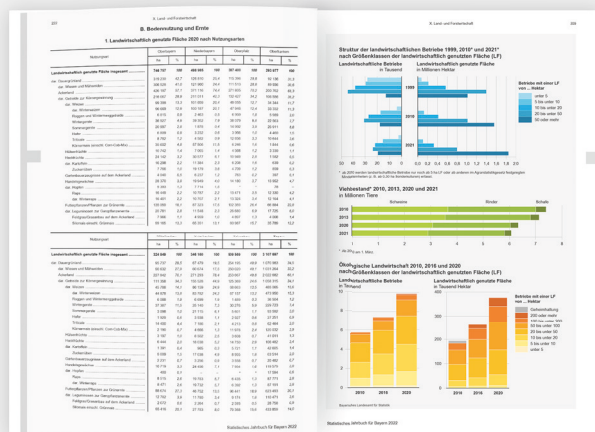

Die bisherigen Auswirkungen der Corona-Pandemie sind in ausgewählten Sonderstatistiken dargestellt.

Preise
Buch 39,00 €
Buch + DVD 46,00 €
PDF (DVD oder Datei)
12,00 €

Bayern Daten

Die **Bayern Daten** sind ein Auszug aus dem Statistischen Jahrbuch und enthalten auf über 30 Seiten die wichtigsten bayerischen Strukturdaten aus

Wirtschaft, Gesellschaft und Politik in Tabellen und Graphiken.

Heft und Datei kostenlos

Bayerisches Landesamt für Statistik – Vertrieb, Nürnberger Straße 95, 90762 Fürth
Telefon 0911 98208-6311 | Telefax 0911 98208-96638 | vertrieb@statistik.bayern.de