



Statistische Berichte

Ausfuhr und Einfuhr Bayerns im Oktober 2018



G III 1 m 10/2018
Hrsg. im Dezember 2018
Bestellnr. G3000C 201810

Zeichenerklärung

- 0 mehr als nichts, aber weniger als die Hälfte der kleinsten in der Tabelle nachgewiesenen Einheit
- nichts vorhanden oder keine Veränderung
- / keine Angaben, da Zahlen nicht sicher genug
- Zahlenwert unbekannt, geheimzuhalten oder nicht rechenbar
- ... Angabe fällt später an
- X Tabellenfach gesperrt, da Aussage nicht sinnvoll
- () Nachweis unter dem Vorbehalt, dass der Zahlenwert erhebliche Fehler aufweisen kann
- p vorläufiges Ergebnis
- r berichtigtes Ergebnis
- s geschätztes Ergebnis
- D Durchschnitt
- ≙ entspricht

Auf- und Abrunden

Im Allgemeinen ist ohne Rücksicht auf die Endsummen auf- bzw. abgerundet worden. Deshalb können sich bei der Summierung von Einzelangaben geringfügige Abweichungen zu den ausgewiesenen Endsummen ergeben. Bei der Aufgliederung der Gesamtheit in Prozent kann die Summe der Einzelwerte wegen Rundens vom Wert 100 % abweichen. Eine Abstimmung auf 100 % erfolgt im Allgemeinen nicht.

Publikationsservice

Das Bayerische Landesamt für Statistik veröffentlicht jährlich über 400 Publikationen. Das aktuelle Veröffentlichungsverzeichnis ist im Internet als Datei verfügbar, kann aber auch als Druckversion kostenlos zugesandt werden.

Kostenlos

ist der Download der meisten Veröffentlichungen, z.B. von Statistischen Berichten (PDF- oder Excel-Format).

Kostenpflichtig

sind alle Printversionen (auch von Statistischen Berichten), Datenträger und ausgewählte Dateien (z.B. von Verzeichnissen, von Beiträgen, vom Jahrbuch).

Newsletter Veröffentlichungen

Die Themenbereiche können individuell ausgewählt werden. Über Neuerscheinungen wird aktuell informiert.

Webshop

Alle Veröffentlichungen sind im Internet verfügbar unter www.statistik.bayern.de/veroeffentlichungen

Impressum

Statistische Berichte

bieten in tabellarischer Form neuestes Zahlenmaterial der jeweiligen Erhebung. Dieses wird, soweit erforderlich, methodisch erläutert und kurz kommentiert.

Herausgeber, Druck und Vertrieb

Bayerisches Landesamt für Statistik
Nürnberger Straße 95
90762 Fürth

Papier

Gedruckt auf umweltfreundlichem Papier, chlorfrei gebleicht.

Vertrieb

E-Mail vertrieb@statistik.bayern.de
Telefon 089 2119-3205
Telefax 089 2119-3457

Auskunftsdienst

E-Mail info@statistik.bayern.de
Telefon 089 2119-3218
Telefax 089 2119-13580

© Bayerisches Landesamt für Statistik, Fürth 2018
Vervielfältigung und Verbreitung, auch auszugsweise, mit Quellenangabe gestattet.

Hinweis: Diese Druckschrift wird im Rahmen der Öffentlichkeitsarbeit der Bayerischen Staatsregierung herausgegeben. Sie darf weder von Parteien noch von Wahlwerbern oder Wahlhelfern im Zeitraum von fünf Monaten vor einer Wahl zum Zwecke der Wahlwerbung verwendet werden. Dies gilt für Landtags-, Bundestags-, Kommunal- und Europawahlen. Missbräuchlich ist während dieser Zeit insbesondere die Verteilung auf Wahlveranstaltungen, an Informationsständen der Parteien sowie das Einlegen, Aufdrucken und Aufkleben parteipolitischer Informationen oder Werbemittel. Untersagt ist gleichfalls die Weitergabe an Dritte zum Zwecke der Wahlwerbung. Auch ohne zeitlichen Bezug zu einer bevorstehenden Wahl darf die Druckschrift nicht in einer Weise verwendet werden, die als Parteinahme der Staatsregierung zugunsten einzelner politischer Gruppen verstanden werden könnte. Den Parteien ist es gestattet, die Druckschrift zur Unterrichtung ihrer eigenen Mitglieder zu verwenden.

Inhaltsverzeichnis

| | |
|---|----------|
| Vorbemerkungen | 4 |
| Wichtige Hinweise | 7 |
| Abbildungen und Tabellen | |
| Abb. 1 Monatliche Entwicklung der Ausfuhr Bayerns von November 2016 bis Oktober 2018 nach Bestimmungsländergruppen | 8 |
| Abb. 2 Monatliche Entwicklung der Einfuhr Bayerns von November 2016 bis Oktober 2018 nach Ursprungsländergruppen | 8 |
| Abb. 3 Ausfuhr Bayerns im Oktober 2018 nach ausgewählten Warenuntergruppen | 9 |
| Abb. 4 Ausfuhr Bayerns im Oktober 2018 nach ausgewählten Bestimmungsländern | 9 |
| Abb. 5 Einfuhr Bayerns im Oktober 2018 nach ausgewählten Warenuntergruppen | 23 |
| Abb. 6 Einfuhr Bayerns im Oktober 2018 nach ausgewählten Ursprungsländern | 23 |
| | |
| 1a. Entwicklung der Ausfuhr Bayerns nach Warengruppen | 10 |
| 2a. Ausfuhr Bayerns nach Warengruppen | 12 |
| 3a. Ausfuhr Bayerns nach Warengruppen und Warenuntergruppen | 13 |
| 4a. Ausfuhr Bayerns nach Erdteilen, Bestimmungsländern und Ländergruppen | 18 |
| | |
| 1b. Entwicklung der Einfuhr Bayerns nach Warengruppen | 24 |
| 2b. Einfuhr Bayerns nach Warengruppen | 26 |
| 3b. Einfuhr Bayerns nach Warengruppen und Warenuntergruppen | 27 |
| 4b. Einfuhr Bayerns nach Erdteilen, Ursprungsländern und Ländergruppen | 32 |
| | |
| Länderverzeichnis für die Außenhandelsstatistik | 37 |
| Ländergruppen | 39 |

Vorbemerkungen

Rechtsgrundlagen:

Gesetz über die Statistik für Bundeszwecke (Bundesstatistikgesetz – BStatG) vom 22. Januar 1987 (BGBl I S. 462, 565), zuletzt geändert durch Artikel 3 des Gesetzes vom 7. September 2007 (BGBl I S. 2246),

Verordnung (EG) Nr. 638/2004 des Europäischen Parlaments und des Rates vom 31. März 2004 über die Gemeinschaftsstatistiken des Warenverkehrs zwischen Mitgliedstaaten und zur Aufhebung der Verordnung (EWG) Nr. 3330/91 des Rates (ABl. EG Nr. L 102 S. 1), geändert durch Verordnung (EG) Nr. 222/2009 des Europäischen Parlaments und des Rates vom 11. März 2009 (ABl. L 87 vom 31.3.2009, S. 160),

Verordnung (EG) Nr. 1982/2004 der Kommission vom 18. November 2004 zur Durchführung der Verordnung (EG) Nr. 638/2004 des Europäischen Parlaments und des Rates über die Gemeinschaftsstatistiken des Warenverkehrs zwischen Mitgliedstaaten und zur Aufhebung der Verordnungen (EG) Nr. 1901/2000 und (EWG) Nr. 3590/92 der Kommission (ABl. EG Nr. L 343 S. 3), zuletzt geändert durch Verordnung (EU) Nr. 96/2010 der Kommission vom 4. Februar 2010 (ABl. L 34 vom 5.2.2010, S. 1),

Verordnung (EG) Nr. 471/2009 des Europäischen Parlaments und des Rates vom 6. Mai 2009 über Gemeinschaftsstatistiken des Außenhandels mit Drittländern und zur Aufhebung der Verordnung (EG) Nr. 1172/95 des Rates (ABl. L 152 vom 16.6.2009, S. 23),

Verordnung (EU) Nr. 92/2010 der Kommission vom 2. Februar 2010 zur Durchführung der Verordnung (EG) Nr. 471/2009 des Europäischen Parlaments und des Rates über Gemeinschaftsstatistiken des Außenhandels mit Drittländern hinsichtlich des Datenaustauschs zwischen den Zollbehörden und den nationalen statistischen Stellen, der Erstellung von Statistiken und der Qualitätsbewertung (ABl. L 31 vom 3.2.2010, S. 4),

Verordnung (EU) Nr. 113/2010 der Kommission vom 9. Februar 2010 zur Durchführung der Verordnung (EG) Nr. 471/2009 des Europäischen Parlaments und des Rates über Gemeinschaftsstatistiken des Außenhandels mit Drittländern hinsichtlich der Abdeckung des Handels, der Definition der Daten, der Erstellung von Statistiken des Handels nach Unternehmensmerkmalen und Rechnungswährung sowie besonderer Waren oder Warenbewegungen (ABl. L 37 vom 10.2.2010, S. 1),

Verordnung (EU) Nr. 1106/2012 der Kommission vom 27. November 2012 zur Durchführung der Verordnung (EG) Nr. 471/2009 des Europäischen Parlaments und des Rates über Gemeinschaftsstatistiken des Außenhandels mit Drittländern hinsichtlich der Aktualisierung des Verzeichnisses der Länder und Gebiete (ABl. L 328 vom 28.11.2012, S. 7)

Außenhandelsstatistikgesetz (AHStatG) in der im Bundesgesetzblatt Teil III, Gliederungsnummer 7402-1, veröffentlichten bereinigten Fassung, zuletzt geändert durch Artikel 10 des Gesetzes vom 25. April 2007 (BGBl I S. 594),

Außenhandelsstatistik-Durchführungsverordnung (AHStatDV) in der Fassung der Bekanntmachung vom 29. Juli 1994 (BGBl I S. 1993), zuletzt geändert durch Verordnung vom 24. November 2008 (BGBl I S. 2238).

Gegenstand:

Die Außenhandelsstatistik Bayerns stellt den grenzüberschreitenden Warenverkehr Bayerns mit dem Ausland dar. Seit 1993 gliedert sich die Außenhandelsstatistik wegen der unterschiedlichen Erhebungsformen in die Intrahandelsstatistik (Handel mit den EU-Ländern) und die Extrahandelsstatistik (Handel mit den übrigen Staaten). Ausland im Sinne der Außenhandelsstatistik ist das Gebiet außerhalb der Bundesrepublik Deutschland.

Erhebungsgebiet:

Das Erhebungsgebiet der Außenhandelsstatistik umfasst das Gebiet des Freistaats Bayern.

Anmeldung:

Den Ergebnissen der Außenhandelsstatistik liegen im Allgemeinen die Angaben der Einführer und Ausführer zugrunde. Die Anmeldung zur Extrahandelsstatistik erfolgt in der Regel mit den Vordrucken „Einfuhranmeldung“ und „Ausfuhranmeldung“. Den Ergebnissen der Intrahandelsstatistik liegen die statistischen Anmeldungen der innergemeinschaftlichen Erwerbe und Lieferungen im Sinne des Umsatzsteuergesetzes zugrunde.

Darstellungsform:

In der Außenhandelsstatistik wird die Ausfuhr im Spezialhandel und die Einfuhr im Generalhandel dargestellt.

Der **Spezialhandel** enthält im Wesentlichen die Waren, die aus der Erzeugung, der Bearbeitung oder Verarbeitung des Erhebungsgebietes stammen und ausgehen.

Er umfasst die Ausfuhr von Waren

- aus dem freien Verkehr,
- nach zollamtlich bewilligter aktiver Veredelung (Eigen- und Lohnveredelung),
- zur zollamtlich bewilligten passiven Veredelung, auch Ausbesserung.

Für die Ausfuhrstatistik der einzelnen Länder der Bundesrepublik Deutschland bildet der Herstellungsort der Güter das Grundmerkmal. Sind mehrere Orte an der Herstellung beteiligt, so gilt derjenige als Herstellungsort, in dem die Exportware die letzte, wirtschaftlich gerechtfertigte, wesentliche Be- oder Verarbeitung erfahren hat.

Der **Generalhandel** enthält alle in das Erhebungsgebiet eingehenden Waren mit Ausnahme der Waren der Durchfuhr und des Zwischenauslandsverkehrs.

Generalhandel und Spezialhandel enthalten übereinstimmend die unmittelbare Einfuhr von Waren in den freien Verkehr, zur zollamtlich bewilligten aktiven Veredelung (Eigen- und Lohnveredelung), nach zollamtlich bewilligter passiver Veredelung, auch Ausbesserung.

Der Generalhandel unterscheidet sich vom Spezialhandel durch die verschiedene Nachweisung der auf Lager eingeführten ausländischen Waren.

Nachgewiesen werden

- im Generalhandel alle Einfuhren auf Lager im Zeitpunkt ihrer Einlagerung,
- im Spezialhandel dagegen nur diejenigen Einfuhren auf Lager, die nicht zur Wiederausfuhr gelangen, zum Zeitpunkt ihrer Einfuhr aus Lager.

Die Einfuhr Bayerns im Generalhandel enthält also nicht nur die Waren, die zum Gebrauch, zum Verbrauch, zur Bearbeitung oder Verarbeitung in Bayern bestimmt sind, sondern auch Waren, die über Bayern als erstes bekanntes Zielland in andere Länder des Bundesgebiets oder wieder ins Ausland weitergeleitet werden.

Für die einzelnen Länder der Bundesrepublik Deutschland können somit – im Gegensatz zu deren Ausfuhr, bei der der Spezialhandel erfasst wird – die Einfuhren nur im Generalhandel ermittelt werden.

Befreiungen und Vereinfachungen:

Im Rahmen der Extrahandelsstatistik sind – bis auf wenige Ausnahmen – Warensendungen von weniger als 1000 Euro von der Anmeldung befreit.

Im Rahmen der Intrahandelsstatistik sind Unternehmen befreit, deren im Intrahandel getätigte jährlichen Versendungen in andere Mitgliedstaaten den Wert von 500 000 Euro und/oder Eingänge aus anderen Mitgliedstaaten den Wert von 800 000 Euro im Vorjahr oder im laufenden Jahr nicht überschritten haben. Privatpersonen sind in der Intrahandelsstatistik grundsätzlich von der Auskunftspflicht befreit. Die Befreiungen sind als Zuschätzungen in den Außenhandelsergebnissen enthalten.

Nicht einbezogen sind ferner Waren, die von ausländischen Streitkräften, die in der Bundesrepublik Deutschland stationiert sind, selbst ausgeführt und eingeführt werden.

Berichtsmonat:

Die Ausfuhren und Einfuhren werden im Allgemeinen im Monat des Grenzübergangs nachgewiesen. Durch unvermeidbare Aufenthalte bei der Anmeldung, aber auch durch Rückfragen, können in geringem Umfang Ausfuhren und Einfuhren in einer späteren Berichtszeit nachgewiesen sein.

Warensystematik:

Benennung und Gruppierung der Waren in den Tabellen erfolgen seit Berichtsmonat Januar 2002 nach der Gliederung „Warengruppen und -untergruppen der Ernährungswirtschaft und der Gewerblichen Wirtschaft, (EGW Rev. 2002)“.

Mengen:

Die Mengenangaben (Dezitonne = dt = 100 kg) beziehen sich auf das Eigen- bzw. Reingewicht der Waren.

Werte:

Die Werte beziehen sich grundsätzlich auf den Grenzübergangswert, d. h. auf den Wert frei Grenze des Erhebungsgebietes. Bei der Ausfuhr oder Einfuhr nach Veredelung ist stets der volle Warenwert einschließlich der Veredelungskosten und der Vertriebskosten eingesetzt.

Bestimmungs- und Ursprungsgebiete:

In der Ausfuhr wird als Bestimmungsland das Land nachgewiesen, in dem die Waren gebraucht oder verbraucht, bearbeitet oder verarbeitet werden sollen. Ist das Bestimmungsland nicht bekannt, so gilt das letzte bekannte Land, in das die Waren verbracht werden sollen, als Bestimmungsland.

In der Einfuhr wird als Ursprungsland das Land nachgewiesen, in dem die Waren vollständig gewonnen oder hergestellt worden sind oder ihre letzte wesentliche und wirtschaftlich gerechtfertigte Be- oder Verarbeitung erfahren haben. Ist das Ursprungsland nicht bekannt, so tritt an diese Stelle das Versendungsland.

Auf- und Abrundungen:

Gelegentlich auftretende Differenzen in den Summen sind auf das Runden der Einzelpositionen zurückzuführen.

Vorläufige Ergebnisse:

Die Angaben für das Jahr 2018 stellen vorläufige Ergebnisse dar.

Wichtige Hinweise

Monatliche Revisionen:

Bisher wurden die Außenhandelsergebnisse auf Detailebene in Deutschland nur einmal jährlich revidiert. Dies geschah rund neun bis zehn Monate nach Ablauf eines Berichtsjahrs. Nach den aktuellen Qualitätsvorgaben der Europäischen Union (EU) sind die Revisionspraktiken in den Mitgliedstaaten zu harmonisieren. Im Zuge dieses Harmonisierungsprozesses werden zeitnahe monatliche Revisionen angestrebt.

Ab Berichtsjahr 2011 werden die Außenhandelsergebnisse monatlich revidiert. Die erste Revision eines Monats findet zusammen mit der Aufbereitung des zweiten Folgemonats statt. Insgesamt werden für jeden Monatsbericht sechs aufeinander folgende monatliche Revisionen durchgeführt. Im Oktober des Folgejahres erfolgt zudem noch eine zusätzliche Jahresrevision. Die Ergebnisse werden dann - wie bisher - als endgültig betrachtet.

Eine Übersicht im Internet (www.destatis.de > weitere Themen > Außenhandel) informiert über die Zeitpunkte der Revisionen.

Die vorliegende Veröffentlichung wird nur mit dem ersten Veröffentlichungsstand eines Monats erstellt. Revisionen werden erst im übernächsten Monatsbericht berücksichtigt. Dadurch können die in dieser Veröffentlichung enthaltenen Ergebnisse von späteren Außenhandelsergebnissen abweichen. Die jeweils aktuellsten Ergebnisse erhalten Sie über unsere Online-Datenbank "Genesis-Online" (www.statistikdaten.bayern.de/).

Es ist zu beachten, dass die im jeweiligen Bericht ausgewiesenen Summen für die abgelaufenen Monate des Jahres (Kumulation) von der Addition der einzelnen, vorher veröffentlichten Monatswerte abweichen.

Hinweis zur Ermittlung der Veränderungsdaten:

Die Berechnung der Veränderungsdaten erfolgt in den Monatsberichten ab Januar 2012 jeweils auf Basis der revidierten Vormonatswerte.

Geänderte Länderzuordnung:

Ab dem Monatsbericht Januar 2012 werden die Länder Georgien, Armenien, Aserbaidschan, Kasachstan, Turkmenistan, Usbekistan, Tadschikistan und Kirgisistan (bisher Europa) unter Asien und die Länder Ceuta und Melilla (bisher Europa) unter Afrika ausgewiesen.

Zeichenerklärung:

0 mehr als nichts, aber weniger als die Hälfte der kleinsten in der Tabelle nachgewiesenen Einheit

- nichts vorhanden oder keine Veränderung

/ keine Angabe, da Zahl nicht sicher genug

. Zahlenwert unbekannt, geheimzuhalten oder nicht rechenbar

... Angabe fällt später an

x Tabellenfach gesperrt, da Aussage nicht sinnvoll

() Nachweis unter Vorbehalt, dass der Zahlenwert erhebliche Fehler aufweisen kann

p vorläufiges Ergebnis

r berichtiges Ergebnis

s geschätztes Ergebnis

D Durchschnitt

≙ entspricht

Abb. 1
Monatliche Entwicklung der Ausfuhr Bayerns von November 2016 bis Oktober 2018
nach Bestimmungsländergruppen
 in Milliarden Euro



Abb. 2
Monatliche Entwicklung der Einfuhr Bayerns von November 2016 bis Oktober 2018
nach Ursprungsländergruppen
 in Milliarden Euro



Abb. 3

Ausfuhr Bayerns im Oktober 2018 nach ausgewählten Warenuntergruppen in Milliarden Euro

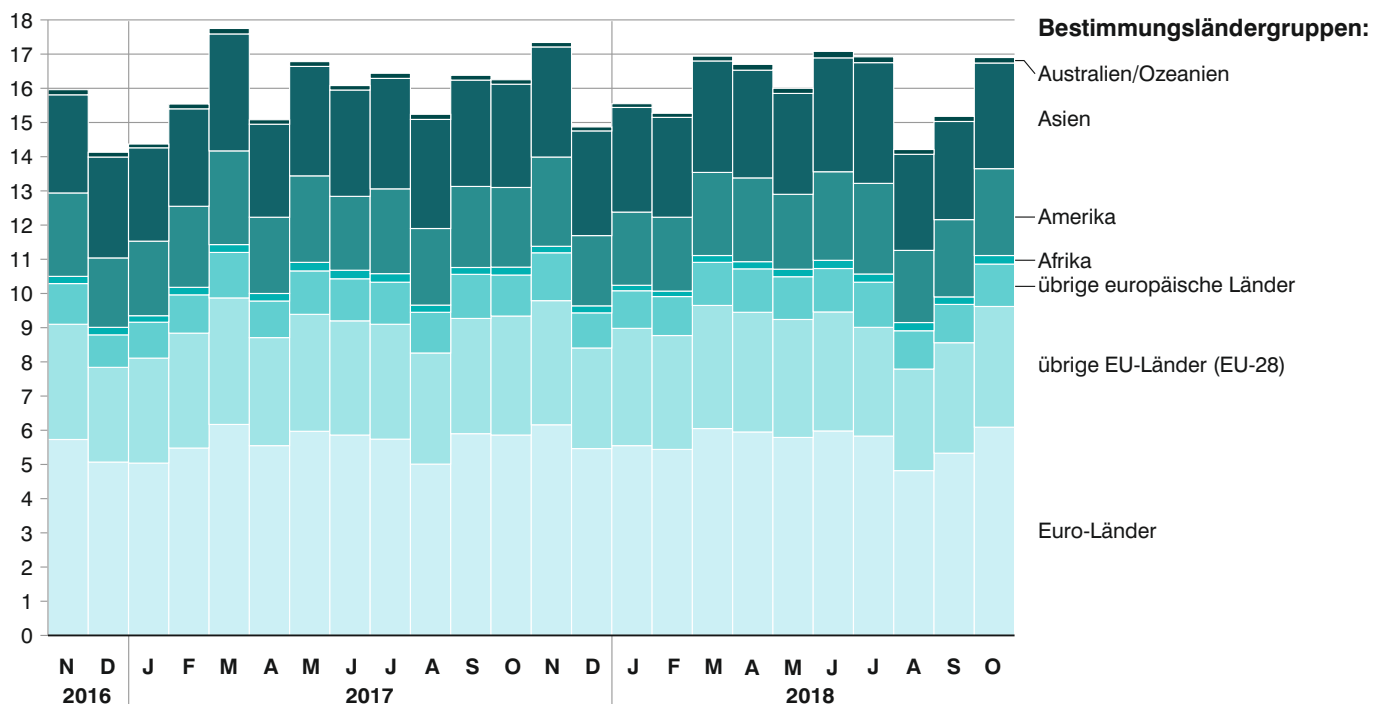

Abb. 4

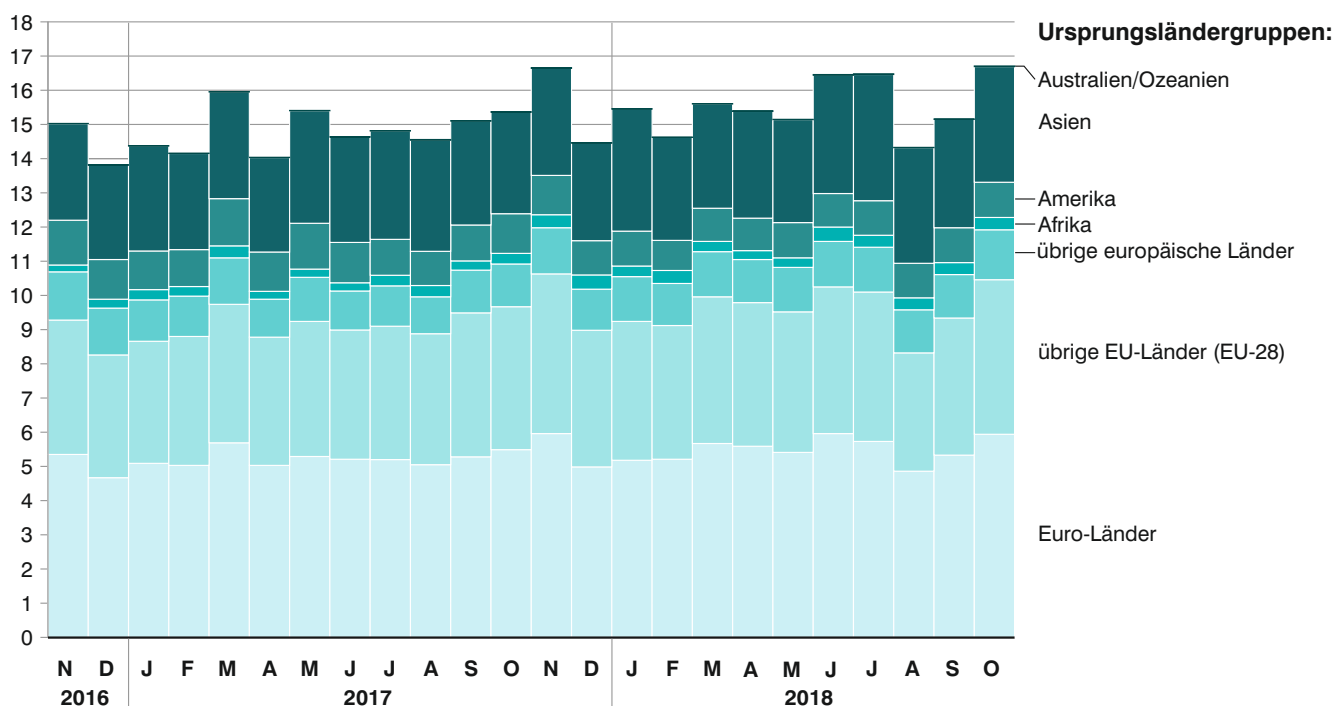
Ausfuhr Bayerns im Oktober 2018 nach ausgewählten Bestimmungsländern in Milliarden Euro

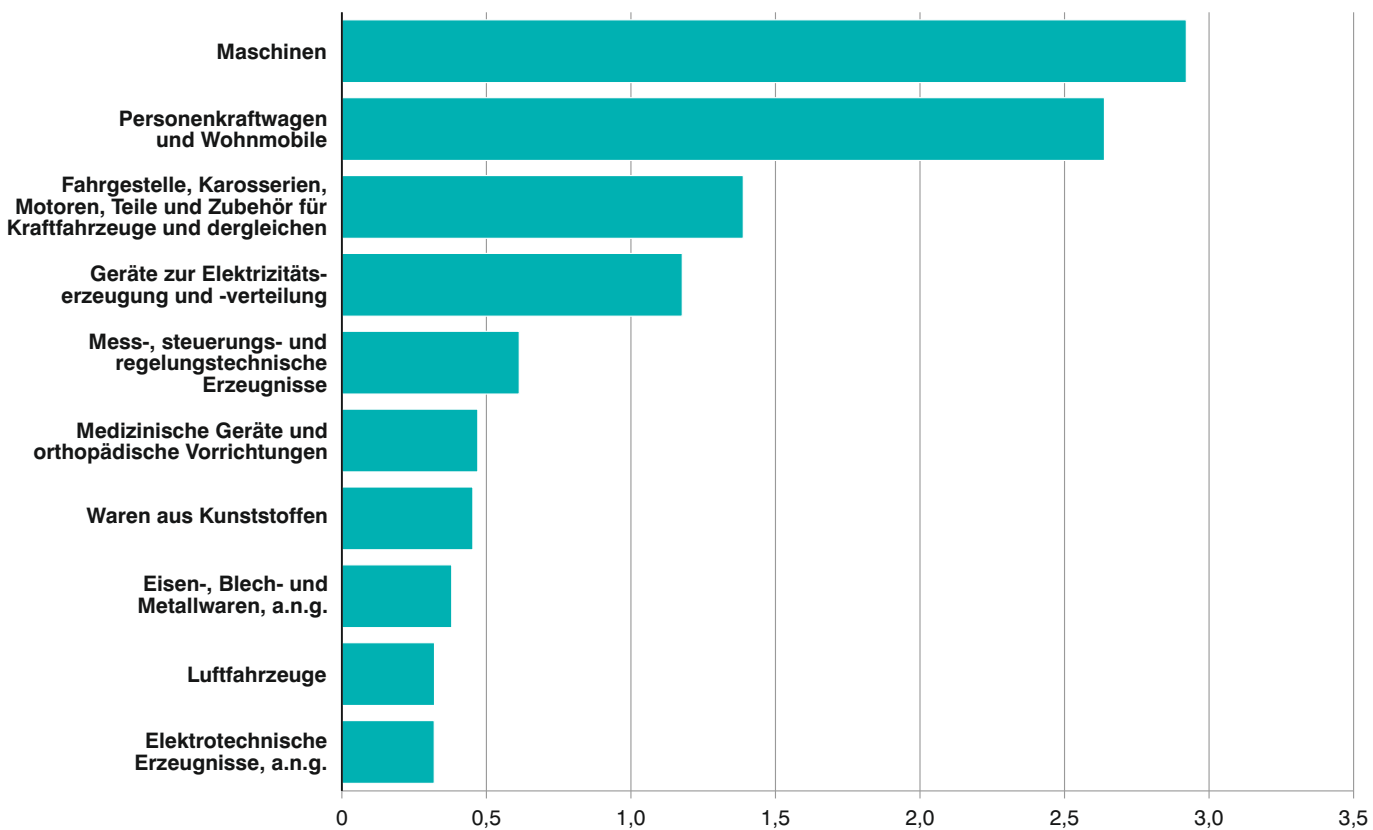
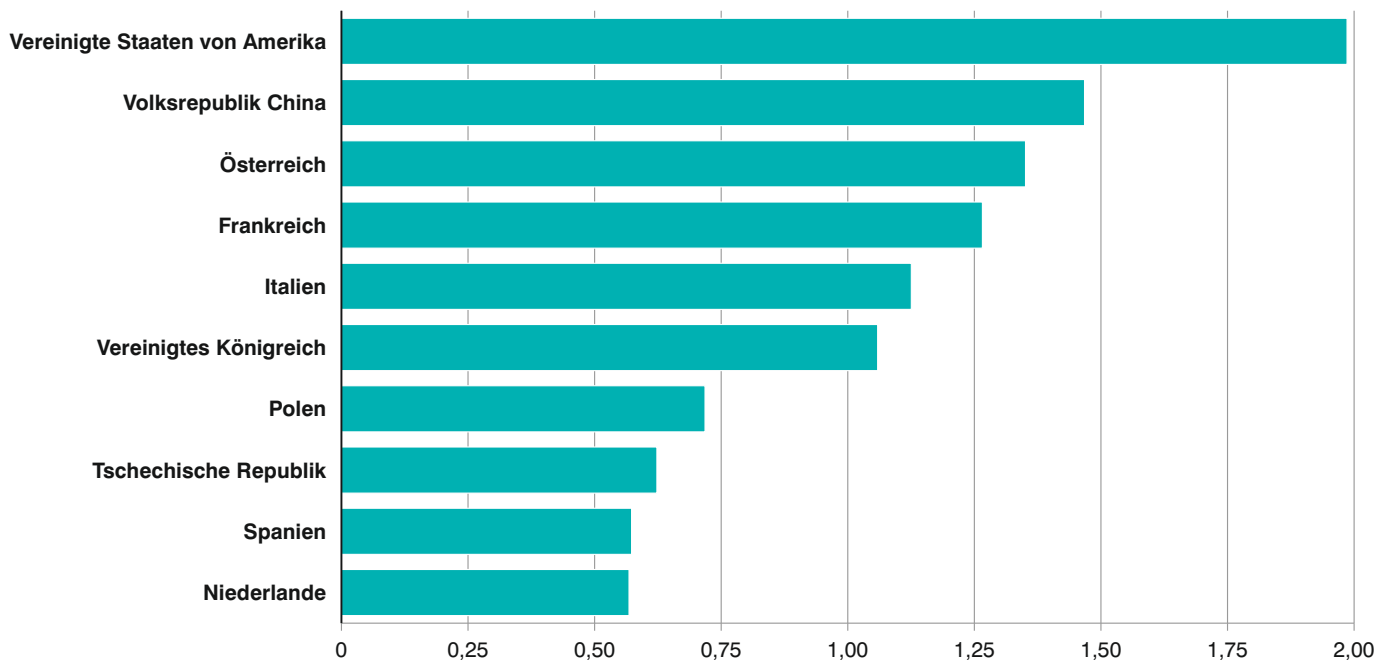

1a. Entwicklung der Ausfuhr Bayerns

| Lfd. Nr. | Jahr Monat | Ausfuhr insgesamt | Ernährungswirtschaft | | | | zusammen |
|---|----------------------|-------------------|-----------------------------|----------------------|--------------------------------------|--------------|-----------|
| | | | Lebende Tiere ¹⁾ | Nahrungsmittel | | Genussmittel | |
| | | | | tierischen Ursprungs | pflanzlichen Ursprungs ²⁾ | | |
| 1 000 Euro | | | | | | | |
| 1 | 1998 | 77 375 090 | 84 757 | 2 038 085 | 1 456 200 | 598 586 | 4 177 628 |
| 2 | 1999 | 80 959 795 | 98 602 | 2 145 596 | 1 416 692 | 748 273 | 4 409 163 |
| 3 | 2000 | 92 877 843 | 129 288 | 2 235 377 | 1 519 722 | 827 085 | 4 711 473 |
| 4 | 2001 | 98 300 627 | 110 682 | 2 514 397 | 1 483 868 | 821 602 | 4 930 548 |
| 5 | 2002 | 102 471 896 | 141 483 | 2 427 882 | 1 465 606 | 699 920 | 4 734 891 |
| 6 | 2003 | 106 702 325 | 120 635 | 2 590 328 | 1 481 628 | 693 701 | 4 886 292 |
| 7 | 2004 | 117 493 304 | 136 018 | 2 672 589 | 1 545 231 | 749 140 | 5 102 978 |
| 8 | 2005 | 126 890 995 | 171 674 | 2 871 097 | 1 721 117 | 799 543 | 5 563 431 |
| 9 | 2006 | 140 367 506 | 142 327 | 3 149 545 | 1 913 676 | 896 718 | 6 102 266 |
| 10 | 2007 | 152 448 741 | 135 328 | 3 534 306 | 2 223 828 | 956 432 | 6 849 894 |
| 11 | 2008 | 154 333 267 | 135 453 | 3 782 572 | 2 518 440 | 1 318 895 | 7 755 359 |
| 12 | 2009 | 122 307 291 | 128 819 | 3 307 562 | 2 280 766 | 1 097 783 | 6 814 929 |
| 13 | 2010 | 144 010 552 | 124 407 | 3 503 546 | 2 362 598 | 1 053 893 | 7 044 443 |
| 14 | 2011 | 160 018 625 | 144 434 | 3 844 916 | 2 743 310 | 1 190 292 | 7 922 955 |
| 15 | 2012 | 164 588 461 | 156 438 | 3 957 837 | 3 061 987 | 1 180 877 | 8 357 139 |
| 16 | 2013 | 166 389 828 | 155 230 | 4 082 268 | 3 225 406 | 1 131 801 | 8 594 705 |
| 17 | 2014 | 168 589 339 | 163 730 | 4 220 498 | 3 300 386 | 1 138 692 | 8 823 306 |
| 18 | 2015 | 178 426 738 | 153 125 | 3 895 478 | 3 554 735 | 1 206 516 | 8 809 855 |
| 19 | 2016 | 182 253 443 | 120 062 | 3 787 184 | 3 668 138 | 1 292 337 | 8 867 720 |
| 20 | 2017 | 190 695 833 | 132 429 | 4 141 009 | 3 889 517 | 1 326 449 | 9 489 403 |
| 2017 | | | | | | | |
| 21 | Januar | 14 195 404 | 9 874 | 304 257 | 281 441 | 106 440 | 702 012 |
| 22 | Februar | 15 374 851 | 8 216 | 307 024 | 309 229 | 115 135 | 739 604 |
| 23 | März | 17 711 760 | 10 296 | 355 306 | 360 405 | 130 929 | 856 936 |
| 24 | April | 14 918 288 | 10 951 | 336 197 | 295 765 | 114 278 | 757 192 |
| 25 | Mai | 16 619 378 | 10 761 | 357 848 | 341 139 | 132 964 | 842 712 |
| 26 | Juni | 15 946 435 | 12 575 | 389 962 | 310 438 | 121 338 | 834 312 |
| 27 | Juli | 16 390 398 | 12 849 | 360 901 | 316 137 | 119 625 | 809 512 |
| 28 | August | 15 094 716 | 10 752 | 368 525 | 302 973 | 107 103 | 789 353 |
| 29 | September | 16 324 531 | 12 951 | 355 798 | 348 953 | 98 678 | 816 380 |
| 30 | Oktober | 16 136 221 | 12 185 | 341 031 | 353 019 | 90 489 | 796 724 |
| 31 | November | 17 269 690 | 9 256 | 332 271 | 350 068 | 102 082 | 793 676 |
| 32 | Dezember | 14 714 161 | 11 763 | 331 889 | 319 950 | 87 388 | 750 990 |
| 2018³⁾ | | | | | | | |
| 33 | Januar | 15 551 337 | 8 427 | 347 724 | 353 270 | 107 327 | 816 748 |
| 34 | Februar | 15 275 301 | 12 151 | 303 287 | 305 089 | 115 972 | 736 499 |
| 35 | März | 16 854 089 | 10 980 | 356 888 | 353 312 | 130 663 | 851 843 |
| 36 | April | 16 674 713 | 9 635 | 333 523 | 336 247 | 106 516 | 785 921 |
| 37 | Mai | 16 001 679 | 9 425 | 352 339 | 320 010 | 104 838 | 786 612 |
| 38 | Juni | 17 020 671 | 9 888 | 339 934 | 325 099 | 99 095 | 774 016 |
| 39 | Juli | 16 916 610 | 12 500 | 346 069 | 312 431 | 115 956 | 786 956 |
| 40 | August | 14 190 122 | 7 887 | 360 507 | 327 866 | 100 314 | 796 574 |
| 41 | September | 15 193 407 | 10 798 | 322 437 | 302 100 | 83 904 | 719 239 |
| 42 | Oktober | 16 896 623 | 9 304 | 343 015 | 350 293 | 89 657 | 792 269 |
| 43 | November | | | | | | |
| 44 | Dezember | | | | | | |
| Nachrichtlich: Veränderung der Ausfuhr in Euro zum ... in % | | | | | | | |
| 45 | Vormonat | 11,2 | -13,8 | 6,4 | 16,0 | 6,9 | 10,2 |
| 46 | Vorjahresmonat | 4,7 | -23,6 | 0,6 | -0,8 | -0,9 | -0,6 |

¹⁾ Einschl. lebende Tiere zu anderen als Ernährungszwecken. - ²⁾ Einschl. lebende Pflanzen und Erzeugnisse der Ziergärtnerei.

- ³⁾ Vorläufige Ergebnisse.

nach Warengruppen

| Gewerbliche Wirtschaft | | | | | | Rückwaren, Ersatzlieferungen, andere nicht aufgliederbare Warenverkehre | Lfd. Nr. |
|------------------------|-----------|-------------|----------------|----------------|-------------|---|----------|
| Rohstoffe | Halbwaren | Fertigwaren | | | zusammen | | |
| | | insgesamt | davon | | | | |
| | | | Vorerzeugnisse | Enderzeugnisse | | | |
| 1 000 Euro | | | | | | | |
| 606 928 | 2 277 448 | 63 908 353 | 7 029 619 | 56 878 734 | 66 792 729 | - | 1 |
| 643 108 | 2 468 827 | 70 085 528 | 6 858 135 | 63 227 392 | 73 197 462 | - | 2 |
| 635 582 | 2 493 856 | 73 421 194 | 7 150 662 | 66 270 532 | 76 550 632 | - | 3 |
| 714 498 | 3 244 636 | 84 207 239 | 8 465 126 | 75 742 113 | 88 166 375 | - | 4 |
| 691 257 | 3 406 055 | 89 272 768 | 7 623 844 | 81 648 924 | 93 370 079 | - | 5 |
| 737 035 | 2 845 833 | 94 154 137 | 7 510 864 | 86 643 273 | 97 737 005 | - | 6 |
| 683 296 | 3 376 807 | 95 547 794 | 7 520 140 | 88 027 655 | 99 607 897 | 2208136 | 7 |
| 690 019 | 4 198 901 | 105 943 307 | 8 278 610 | 97 664 797 | 110 832 327 | 1557999 | 8 |
| 729 532 | 4 765 471 | 113 922 269 | 9 018 080 | 104 904 189 | 119 417 272 | 1910292 | 9 |
| 855 341 | 5 700 534 | 125 235 927 | 10 212 723 | 115 023 205 | 131 791 802 | 2473438 | 10 |
| 982 054 | 6 274 647 | 135 721 642 | 10 491 799 | 125 229 843 | 142 978 343 | 2 620 504 | 11 |
| 793 806 | 6 609 585 | 137 187 766 | 10 882 387 | 126 305 379 | 144 591 157 | 1 986 751 | 12 |
| 692 822 | 4 565 708 | 108 363 487 | 8 953 199 | 99 410 287 | 113 622 016 | 1 870 346 | 13 |
| 903 846 | 6 306 832 | 127 797 820 | 11 361 217 | 116 436 603 | 135 008 498 | 1 957 611 | 14 |
| 998 587 | 7 246 876 | 141 833 600 | 12 500 351 | 129 333 247 | 150 079 066 | 2 016 607 | 15 |
| 954 223 | 7 003 812 | 146 432 832 | 12 275 748 | 134 157 087 | 154 390 869 | 1 840 452 | 16 |
| 973 696 | 7 048 098 | 147 687 718 | 12 107 945 | 135 579 773 | 155 709 512 | 2 085 611 | 17 |
| 988 739 | 6 940 841 | 149 627 711 | 12 048 324 | 137 579 387 | 157 557 291 | 2 208 740 | 18 |
| 996 784 | 6 422 078 | 159 251 690 | 12 470 461 | 146 781 229 | 166 670 552 | 2 946 331 | 19 |
| 977 898 | 7 261 780 | 170 531 024 | 13 468 081 | 157 062 943 | 178 770 701 | 2 435 729 | 20 |
| 70 329 | 534 746 | 12 747 423 | 1 084 991 | 11 662 432 | 13 352 498 | 140 894 | 21 |
| 81 159 | 549 142 | 13 850 107 | 1 076 504 | 12 773 604 | 14 480 409 | 154 838 | 22 |
| 90 997 | 640 419 | 15 943 636 | 1 208 079 | 14 735 556 | 16 675 052 | 179 772 | 23 |
| 79 907 | 597 201 | 13 281 981 | 1 104 090 | 12 177 891 | 13 959 089 | 202 007 | 24 |
| 86 725 | 625 023 | 14 862 504 | 1 203 681 | 13 658 823 | 15 574 252 | 202 414 | 25 |
| 75 885 | 628 321 | 14 182 538 | 1 131 229 | 13 051 310 | 14 886 744 | 225 379 | 26 |
| 82 270 | 652 046 | 14 647 884 | 1 119 344 | 13 528 540 | 15 382 199 | 198 687 | 27 |
| 76 918 | 561 698 | 13 477 257 | 1 068 563 | 12 408 694 | 14 115 872 | 189 491 | 28 |
| 82 193 | 597 817 | 14 572 207 | 1 158 157 | 13 414 050 | 15 252 217 | 255 934 | 29 |
| 89 882 | 657 262 | 14 344 246 | 1 147 253 | 13 196 993 | 15 091 389 | 248 108 | 30 |
| 86 528 | 643 225 | 15 477 780 | 1 197 593 | 14 280 187 | 16 207 534 | 268 480 | 31 |
| 75 105 | 574 880 | 13 143 461 | 968 597 | 12 174 863 | 13 793 446 | 169 725 | 32 |
| 84 452 | 626 293 | 13 731 953 | 1 209 903 | 12 522 050 | 14 442 698 | 291 891 | 33 |
| 80 406 | 603 464 | 13 599 416 | 1 148 525 | 12 450 890 | 14 283 286 | 255 516 | 34 |
| 83 828 | 614 719 | 15 074 184 | 1 230 647 | 13 843 537 | 15 772 731 | 229 515 | 35 |
| 88 248 | 603 778 | 14 940 373 | 1 203 543 | 13 736 830 | 15 632 399 | 256 392 | 36 |
| 86 591 | 659 894 | 14 181 238 | 1 194 445 | 12 986 793 | 14 927 723 | 287 344 | 37 |
| 84 859 | 695 086 | 15 136 243 | 1 263 038 | 13 873 206 | 15 916 189 | 330 466 | 38 |
| 88 985 | 680 342 | 14 989 771 | 1 216 085 | 13 773 686 | 15 759 099 | 370 555 | 39 |
| 69 986 | 663 160 | 12 262 885 | 1 130 687 | 11 132 198 | 12 996 031 | 397 516 | 40 |
| 79 913 | 589 683 | 13 242 241 | 1 139 311 | 12 102 929 | 13 911 836 | 562 332 | 41 |
| 77 369 | 651 131 | 14 769 747 | 1 229 987 | 13 539 760 | 15 498 247 | 606 108 | 42 |
| | | | | | | | 43 |
| | | | | | | | 44 |
| -3,2 | 10,4 | 11,5 | 8,0 | 11,9 | 11,4 | 7,8 | 45 |
| -13,9 | -0,9 | 3,0 | 7,2 | 2,6 | 2,7 | 144,3 | 46 |

2a. Ausfuhr Bayerns nach Warengruppen

| Warengruppe | Ausfuhr im Berichts- monat | Zu- bzw. Abnahme (-) gegenüber | | Ausfuhr seit Jahres- beginn | Zu- bzw. Abnahme (-) gegenüber Vorjahr |
|--|-------------------------------------|-----------------------------------|--------------------------|--------------------------------------|---|
| | | Vor- monat | Vor- jahres- monat | | |
| | 1 000 Euro | % | | 1 000 Euro | % |
| Ausfuhr insgesamt | 16 896 623 | 11,2 | 4,7 | 160 574 552 | 1,2 |
| Ernährungswirtschaft | 792 269 | 10,2 | - 0,6 | 7 846 679 | - 1,2 |
| Lebende Tiere ¹⁾ | 9 304 | - 13,8 | - 23,6 | 100 996 | - 9,3 |
| Nahrungsmittel tierischen Ursprungs | 343 015 | 6,4 | 0,6 | 3 405 722 | - 2,0 |
| Nahrungsmittel pflanz- lichen Ursprungs ²⁾ | 350 293 | 16,0 | - 0,8 | 3 285 717 | 2,1 |
| Genussmittel | 89 657 | 6,9 | - 0,9 | 1 054 244 | - 7,3 |
| Gewerbliche Wirtschaft | 15 498 247 | 11,4 | 2,7 | 149 140 238 | 0,2 |
| Rohstoffe | 77 369 | - 3,2 | - 13,9 | 824 637 | 1,0 |
| Halbwaren | 651 131 | 10,4 | - 0,9 | 6 387 550 | 5,7 |
| Fertigwaren | 14 769 747 | 11,5 | 3,0 | 141 928 051 | 0,0 |
| Vorerzeugnisse | 1 229 987 | 8,0 | 7,2 | 11 966 172 | 5,9 |
| Enderzeugnisse | 13 539 760 | 11,9 | 2,6 | 129 961 880 | - 0,5 |
| Rückwaren, Ersatz- lieferungen, andere nicht aufgliederbare Warenverkehre | 606 108 | 7,8 | 144,3 | 3 587 635 | 79,6 |

¹⁾ Einschl. lebende Tiere zu anderen als Ernährungszwecken. - ²⁾ Einschl. lebende Pflanzen und Erzeugnisse der Ziergärtnerei.

3a. Ausfuhr Bayerns nach Warengruppen und Warenuntergruppen

| Nr. der Systematik | Warengruppe Warenuntergruppe | Ausfuhr | | | | | |
|--------------------|--|------------------|----------------|-----------------|-------------------------|------------------|-----------------|
| | | im Oktober 2018 | | | Januar bis Oktober 2018 | | |
| | | dt=100 KG | 1 000 EUR | % ¹⁾ | dt=100 KG | 1 000 EUR | % ²⁾ |
| 1-4 | Ernährungswirtschaft | | | | | | |
| 1 | Lebende Tiere | | | | | | |
| 101 | Pferde | 380 | 248 | -57,6 | 2 667 | 4 268 | 12,9 |
| 102 | Rinder | 9 663 | 3 034 | -35,2 | 95 664 | 32 255 | -16,6 |
| 103 | Schweine | 18 885 | 2 718 | -20,8 | 219 258 | 32 013 | -18,9 |
| 105 | Schafe | - | - | x | 19 | 9 | -96,5 |
| 107 | Hausgeflügel | 15 207 | 1 577 | -17,5 | 185 833 | 18 194 | 10,3 |
| 109 | lebende Tiere, a.n.g. | 132 | 1 728 | 9,8 | 1 119 | 14 258 | 11,7 |
| | Zusammen | 44 267 | 9 304 | -23,6 | 504 560 | 100 996 | -9,3 |
| 2 | Nahrungsmittel tierischen Ursprungs | | | | | | |
| 201 | Milch und Milcherzeugnisse, ausgenommen Butter und Käse | 969 029 | 96 280 | -2,3 | 9 738 447 | 964 257 | -7,6 |
| 202 | Butter und andere Fettstoffe aus der Milch, einschl. Milchstreichfette | 13 357 | 7 778 | -24,8 | 145 639 | 82 448 | 7,0 |
| 203 | Käse | 415 504 | 138 516 | 7,2 | 4 158 092 | 1 371 749 | 3,3 |
| 204 | Fleisch und Fleischwaren | 298 697 | 87 821 | 0,9 | 2 780 175 | 858 600 | -4,6 |
| 206 | Fische und Krebstiere, Weichtiere und andere wirbellose Wassertiere | 4 706 | 3 476 | -26,4 | 45 158 | 36 477 | -11,9 |
| 208 | tierische Öle und Fette | 6 140 | 372 | -68,8 | 87 529 | 7 166 | -14,1 |
| 209 | Eier, Eiweiß und Eigelb | 14 246 | 4 736 | -11,1 | 136 471 | 45 606 | -4,9 |
| 211 | Fischmehl, Fleischmehl und ähnliche Erzeugnisse | 29 061 | 670 | 0,4 | 508 418 | 9 635 | 41,2 |
| 219 | Nahrungsmittel tierischen Ursprungs a.n.g. | 25 810 | 3 367 | -13,7 | 279 307 | 29 783 | 27,5 |
| | Zusammen | 1 776 550 | 343 015 | 0,6 | 17 879 236 | 3 405 722 | -2,0 |
| 3 | Nahrungsmittel pflanzlichen Ursprungs | | | | | | |
| 301 | Weizen | 347 183 | 7 528 | -37,8 | 5 284 998 | 100 057 | -22,1 |
| 302 | Roggen | 7 135 | 268 | -36,5 | 76 768 | 2 384 | -20,7 |
| 303 | Gerste | 97 891 | 2 072 | -24,6 | 1 334 379 | 24 146 | 14,2 |
| 304 | Hafer | 10 269 | 262 | 35,1 | 75 082 | 2 869 | -5,6 |
| 305 | Mais | 15 645 | 324 | -85,2 | 720 590 | 15 631 | -13,3 |
| 308 | Sorghum, Hirse und sonstiges Getreide, ausgenommen Reis | 7 671 | 232 | -50,6 | 183 675 | 3 739 | -19,9 |
| 309 | Reis und Reiserzeugnisse | 2 637 | 348 | -58,0 | 34 264 | 4 814 | -20,6 |
| 310 | Getreideerzeugnisse, ausgenommen Reiserzeugnisse | 68 810 | 3 253 | -31,4 | 801 012 | 34 461 | -13,2 |
| 315 | Backwaren und andere Zubereitungen aus Getreide | 341 273 | 64 703 | -9,8 | 3 292 921 | 627 705 | -2,8 |
| 316 | Malz | 187 058 | 10 788 | 17,3 | 2 054 918 | 112 258 | 10,1 |
| 320 | Saat- und Pflanzgut, ausgenommen Ölsaaten und sonstigen Samen etc. | 235 | 187 | 43,9 | 14 023 | 5 762 | -11,2 |
| 325 | Hülsenfrüchte | 5 073 | 215 | -23,5 | 26 718 | 1 266 | -18,7 |
| 335 | Grün- und Raufutter | 23 562 | 666 | 11,2 | 270 858 | 6 336 | 30,1 |
| 340 | Kartoffeln und Kartoffelerzeugnisse | 301 145 | 14 053 | 9,4 | 3 533 739 | 141 288 | 0,3 |
| 345 | Gemüse und sonstige Küchengewächse, frisch | 32 014 | 2 471 | -32,7 | 465 981 | 43 938 | -3,2 |
| 350 | Frischobst, ausgenommen Südfrüchte | 2 660 | 446 | -88,0 | 103 499 | 34 916 | -0,4 |
| 355 | Südfrüchte | - | - | x | - | - | x |
| 360 | Schalen- und Trockenfrüchte | 5 835 | 2 950 | -17,7 | 42 949 | 22 745 | 0,9 |
| 370 | Gemüsezubereitungen und Gemüsekonserven | 100 049 | 13 365 | -12,3 | 1 152 747 | 144 120 | -2,0 |
| 372 | Obstzubereitungen und Obstkonserven | 17 760 | 4 268 | 3,5 | 175 099 | 43 763 | -4,1 |
| 375 | Obst- und Gemüsesäfte | 55 890 | 8 262 | 38,4 | 600 652 | 90 050 | 9,9 |
| 377 | Kakao und Kakaoerzeugnisse | 47 437 | 26 026 | 15,2 | 297 401 | 156 717 | 3,9 |
| 379 | Gewürze | 4 296 | 2 194 | -19,4 | 39 229 | 22 675 | -1,7 |
| 381 | Zuckerrüben, Zucker und Zuckererzeugnisse | 1 399 728 | 46 683 | 24,2 | 6 564 776 | 315 744 | 26,3 |
| 383 | Ölfrüchte | 12 547 | 840 | -56,0 | 174 070 | 11 508 | -9,4 |
| 385 | pflanzliche Öle und Fette | 7 159 | 1 750 | -48,9 | 114 487 | 26 535 | -3,2 |
| 389 | Ölkuchen | 62 791 | 2 259 | -20,4 | 729 047 | 26 576 | 0,7 |
| 393 | Kleie, Abfallerzeugnisse zur Viehfütterung und sonstige Futtermittel | 454 129 | 35 110 | 9,7 | 4 380 308 | 291 221 | 9,0 |
| 395 | Nahrungsmittel pflanzlichen Ursprungs, a.n.g. | 285 133 | 95 912 | 4,1 | 2 992 362 | 927 057 | 1,6 |
| 396 | lebende Pflanzen und Erzeugnisse der Ziergärtnerei | 15 626 | 2 860 | -5,2 | 240 246 | 45 437 | -0,3 |
| | Zusammen | 3 918 641 | 350 293 | -0,8 | 35 776 801 | 3 285 717 | 2,1 |

¹⁾ Veränderungsrate der Ausfuhr in Euro zum Vorjahresmonat. - ²⁾ Veränderungsrate der Ausfuhr in Euro zum Vorjahreszeitraum.

Noch: 3a. Ausfuhr Bayerns nach Warengruppen und Warenuntergruppen

| Nr. der Systematik | Warengruppe Warenuntergruppe | Ausfuhr | | | | | |
|--------------------|---|------------------|----------------|-----------------|-------------------------|------------------|-----------------|
| | | im Oktober 2018 | | | Januar bis Oktober 2018 | | |
| | | dt=100 KG | 1 000 EUR | % ¹⁾ | dt=100 KG | 1 000 EUR | % ²⁾ |
| 4 | Genussmittel | | | | | | |
| 401 | Hopfen | 14 675 | 19 270 | 1,5 | 220 430 | 257 653 | 1,1 |
| 402 | Kaffee | 20 571 | 11 268 | 24,5 | 146 302 | 83 032 | 4,3 |
| 403 | Tee und Mate | 3 894 | 3 173 | 45,9 | 41 937 | 30 597 | 23,8 |
| 411 | Rohtabak und Tabakerzeugnisse | 9 663 | 14 247 | -34,2 | 151 957 | 203 991 | -33,7 |
| 421 | Bier | 472 075 | 37 591 | 6,6 | 5 371 413 | 445 143 | 0,9 |
| 423 | Branntwein | 6 115 | 1 258 | 22,7 | 52 883 | 10 910 | 14,1 |
| 425 | Wein | 24 858 | 2 849 | 20,4 | 263 007 | 22 918 | 20,7 |
| | Zusammen | 551 850 | 89 657 | -0,9 | 6 247 929 | 1 054 244 | -7,3 |
| 1-4 | Ernährungswirtschaft zusammen | 6 291 307 | 792 269 | -0,6 | 60 408 526 | 7 846 679 | -1,2 |
| 5-8 | Gewerbliche Wirtschaft | | | | | | |
| 5 | Rohstoffe | | | | | | |
| 502 | Chemiefasern, einschließlich Abfälle, Seidenraupenkokons und Abfallseide | 68 880 | 16 927 | -26,5 | 935 333 | 219 207 | -3,8 |
| 503 | Wolle und andere Tierhaare, roh oder bearbeitet, Reißwolle | 605 | 67 | -85,2 | 9 774 | 1 734 | -24,9 |
| 504 | Baumwolle, roh oder bearbeitet, Reißbaumwolle, Abfälle | 1 457 | 137 | -62,7 | 16 776 | 1 541 | -6,1 |
| 505 | Flachs, Hanf, Jute, Hartfasern und sonstige pflanzliche Spinnstoffe | 31 | 4 | 19,0 | 280 | 41 | -7,0 |
| 506 | Abfälle und Gespinnstwaren, Lumpen und dergleichen | 56 249 | 2 444 | -12,6 | 556 631 | 25 250 | 7,0 |
| 507 | Felle zu Pelzwerk, roh | 6 | 14 | -24,9 | 48 | 314 | -38,5 |
| 508 | Felle und Häute, roh, a.n.g. | 38 970 | 4 722 | -36,7 | 411 044 | 54 864 | -28,6 |
| 511 | Rundholz | 1 158 398 | 9 962 | -32,7 | 14 036 680 | 128 059 | 13,9 |
| 513 | Rohkautschuk | 22 322 | 610 | 0,4 | 314 553 | 6 606 | 20,1 |
| 516 | Steinkohle und Steinkohlenbriketts | 0 | 0 | -97,9 | 43 | 3 | -92,0 |
| 517 | Braunkohle und Braunkohlenbriketts | 1 440 | 30 | -74,6 | 3 019 | 64 | -63,7 |
| 518 | Erdöl und Erdgas | 2 208 | 95 | 30,4 | 24 017 | 859 | 25,1 |
| 519 | Eisenerze | 68 | 0 | -17,0 | 1 233 | 28 | 101,0 |
| 520 | Eisen- und manganhaltige Abbrände und Schlacken | 1 783 | 7 | 15,0 | 5 820 | 20 | -29,9 |
| 522 | Kupfererze | - | - | x | - | - | -100,0 |
| 523 | Bleierze | - | - | x | - | - | x |
| 524 | Zinkerze | - | - | x | - | - | x |
| 526 | Nickelerze | - | - | x | - | - | x |
| 528 | Erze und Metallaschen, a.n.g. | 2 036 | 254 | -62,2 | 14 285 | 2 355 | -38,7 |
| 529 | Bauxit und Kryolith | - | - | x | - | - | x |
| 530 | Speisesalz und Industriesalz | 103 145 | 1 312 | 8,4 | 1 009 840 | 12 304 | -0,4 |
| 532 | Steine und Erden, a.n.g. | 2 294 474 | 17 123 | 15,6 | 19 138 194 | 153 061 | 8,3 |
| 534 | Rohstoffe für chemische Erzeugnisse, a.n.g. | 49 502 | 5 093 | -13,8 | 546 974 | 50 249 | -9,0 |
| 537 | Edelsteine, Schmucksteine und Perlen, roh | 69 | 402 | 77,0 | 541 | 3 328 | 34,7 |
| 590 | Rohstoffe, auch Abfälle a.n.g. | 1 432 230 | 18 165 | 4,8 | 13 788 243 | 164 749 | 10,4 |
| | Zusammen | 5 233 872 | 77 369 | -13,9 | 50 813 328 | 824 637 | 1,0 |
| 6 | Halbwaren | | | | | | |
| 602 | Rohseide und Seidengarne, künstliche und synthetische Fäden, auch gezwirnt | 73 264 | 33 123 | 6,3 | 757 605 | 334 697 | 6,6 |
| 603 | Garne aus Chemiefasern | 2 031 | 1 311 | -21,8 | 26 187 | 17 389 | 30,4 |
| 604 | Garne aus Wolle oder anderen Tierhaaren | 90 | 149 | . | 340 | 494 | -12,7 |
| 605 | Garne aus Baumwolle | 800 | 654 | 14,2 | 11 240 | 7 811 | 16,1 |
| 606 | Garne aus Flachs, Hanf, Jute, Hartfasern und dergleichen | 11 | 11 | -5,6 | 183 | 143 | 47,1 |
| 607 | Schnittholz | 1 477 153 | 63 420 | -4,0 | 12 899 962 | 565 460 | 14,7 |
| 608 | Halbstoffe aus zellulosehaltigen Faserstoffen | 3 738 | 442 | -13,7 | 46 816 | 5 500 | -4,7 |
| 609 | Kautschuk, bearbeitet | 65 390 | 25 783 | -2,3 | 644 675 | 276 754 | 3,5 |
| 611 | Zement | 511 099 | 2 755 | 37,2 | 5 371 911 | 28 663 | 28,5 |

¹⁾ Veränderungsrate der Ausfuhr in Euro zum Vorjahresmonat. - ²⁾ Veränderungsrate der Ausfuhr in Euro zum Vorjahreszeitraum.

Noch: 3a. Ausfuhr Bayerns nach Warengruppen und Warenuntergruppen

| Nr. der Systematik | Warengruppe Warenuntergruppe | Ausfuhr | | | | | |
|--------------------|--|------------------|----------------|-----------------|-------------------------|------------------|-----------------|
| | | im Oktober 2018 | | | Januar bis Oktober 2018 | | |
| | | dt=100 KG | 1 000 EUR | % ¹⁾ | dt=100 KG | 1 000 EUR | % ²⁾ |
| 6 | noch Halbwaren | | | | | | |
| 612 | mineralische Baustoffe, a.n.g. | 1 421 747 | 61 493 | 7,7 | 13 064 594 | 559 952 | 2,5 |
| 641 | Roheisen | 763 | 35 | -38,1 | 10 706 | 562 | 90,5 |
| 642 | Abfälle und Schrott, aus Eisen oder Stahl | 681 911 | 31 057 | -28,9 | 9 083 466 | 375 772 | 18,6 |
| 643 | Ferrolegerungen | 7 321 | 2 291 | 16,8 | 83 809 | 23 373 | -6,3 |
| 644 | Eisen oder Stahl in Rohformen, Halbzeug aus Eisen oder Stahl | 5 823 | 980 | -15,6 | 102 759 | 11 786 | -12,7 |
| 645 | Aluminium und Aluminiumlegierungen einschl. Abfälle und Schrott | 264 102 | 43 281 | -6,7 | 2 443 810 | 400 883 | -4,5 |
| 646 | Kupfer und Kupferlegierungen, einschl. Abfälle und Schrott | 65 515 | 23 145 | -1,5 | 539 705 | 214 426 | -8,5 |
| 647 | Nickel und Nickellegierungen einschl. Abfälle und Schrott | 165 | 289 | 190,2 | 4 107 | 3 200 | 74,7 |
| 648 | Blei und Bleilegerungen, einschl. Abfälle und Schrott | 1 748 | 304 | -48,4 | 25 850 | 3 629 | -15,7 |
| 649 | Zinn und Zinnlegierungen, einschl. Abfälle und Schrott | 156 | 311 | 2,9 | 2 132 | 3 870 | -11,5 |
| 650 | Zink und Zinklegierungen einschl. Abfälle und Schrott | 4 845 | 823 | -59,1 | 74 087 | 13 708 | -14,0 |
| 656 | radioaktive Elemente und radioaktive Isotope | 0 | 1 405 | 6,2 | 112 | 12 571 | -86,4 |
| 659 | unedle Metalle, a.n.g. | 7 376 | 9 800 | 18,8 | 69 536 | 93 689 | 32,7 |
| 661 | Fettsäuren, Paraffin, Vaseline und Wachse | 77 362 | 15 517 | 29,1 | 521 998 | 135 212 | 2,9 |
| 665 | Koks und Schmelzkoks, aus Stein- oder Braunkohle | 482 | 17 | -23,0 | 4 556 | 151 | -9,0 |
| 667 | Rückstände der Erdöl- und Steinkohlenteerdestillation | 249 745 | 8 044 | 25,6 | 2 859 744 | 89 141 | 43,5 |
| 669 | Mineralölerzeugnisse | 2 398 508 | 189 381 | -12,1 | 28 836 800 | 1 985 587 | 8,7 |
| 671 | Teer und Teerdestillationserzeugnisse | 156 471 | 7 508 | 22,1 | 2 175 669 | 99 278 | 72,6 |
| 673 | Düngemittel | 99 571 | 4 721 | 18,6 | 805 585 | 44 469 | -1,0 |
| 679 | chemische Halbwaren, a.n.g. | 542 645 | 39 803 | 18,5 | 6 971 702 | 415 833 | 11,9 |
| 683 | Gold für gewerbliche Zwecke | 5 840 | 6 134 | -18,3 | 33 275 | 49 092 | -27,3 |
| 690 | Halbwaren, a.n.g. | 50 933 | 77 145 | 34,6 | 583 193 | 614 456 | 0,1 |
| | Zusammen | 8 176 608 | 651 131 | -0,9 | 88 056 114 | 6 387 550 | 5,7 |
| 7 | Fertigwaren - Vorerzeugnisse | | | | | | |
| | Gewebe, Gewirke und Gestricke | | | | | | |
| 701 | aus Seide, künstlichen oder synthetischen Fäden | 22 836 | 17 268 | 13,3 | 218 271 | 163 866 | -10,3 |
| 702 | aus Chemiefasern | 19 861 | 34 873 | -5,4 | 203 031 | 359 201 | 1,3 |
| 703 | aus Wolle oder anderen Tierhaaren | 577 | 2 450 | 18,5 | 4 699 | 21 170 | 12,0 |
| 704 | aus Baumwolle | 1 393 | 2 246 | -0,1 | 12 853 | 21 083 | 14,3 |
| 705 | aus Flachs, Hanf, Jute, Hartfasern und dergleichen | 527 | 769 | -5,2 | 4 404 | 7 822 | -1,4 |
| 706 | Leder | 13 645 | 13 058 | -12,6 | 147 424 | 129 670 | -11,8 |
| 707 | Pelzfelle, gegerbt oder zugerichtet | 26 | 52 | 28,2 | 228 | 438 | 26,3 |
| 708 | Papier und Pappe | 2 056 759 | 141 214 | 7,8 | 20 492 184 | 1 370 244 | 11,0 |
| 709 | Sperrholz, Span- und Faserplatten, Furnierblätter und dergleichen | 281 010 | 19 961 | -0,1 | 2 748 951 | 191 901 | -1,9 |
| 711 | Glas | 383 570 | 49 862 | -1,7 | 3 310 712 | 467 461 | -3,8 |
| 732 | Kunststoffe | 1 689 693 | 317 955 | 14,4 | 16 473 605 | 3 013 152 | 5,9 |
| 734 | Farben, Lacke und Kitte | 400 626 | 126 546 | 11,2 | 3 968 587 | 1 171 026 | 3,3 |
| 736 | Dextrine, Gelatine und Leime | 83 652 | 26 852 | 26,2 | 681 964 | 196 367 | 27,8 |
| 738 | Sprengstoffe, Schießbedarf und Zündwaren | 3 106 | 9 113 | 6,5 | 33 281 | 97 854 | 6,2 |
| 740 | pharmazeutische Grundstoffe | 11 488 | 22 382 | 19,9 | 119 127 | 221 186 | 15,6 |
| 749 | chemische Vorerzeugnisse, a.n.g. | 373 865 | 199 296 | -2,3 | 4 111 486 | 2 055 413 | 5,8 |
| 751 | Rohre aus Eisen oder Stahl | 75 118 | 22 672 | -3,7 | 781 177 | 231 696 | 8,0 |
| 753 | Stäbe und Profile aus Eisen oder Stahl | 296 423 | 28 827 | 9,3 | 3 231 067 | 301 761 | 21,7 |
| 755 | Blech aus Eisen oder Stahl | 38 578 | 7 588 | 7,4 | 394 515 | 73 616 | -3,2 |
| 757 | Draht aus Eisen oder Stahl | 72 597 | 6 092 | 33,0 | 584 209 | 52 258 | 58,2 |
| 759 | Eisenbahnoberbaumaterial | 1 363 | 950 | 8,7 | 9 534 | 6 806 | 2,9 |
| 771 | Halbzeuge aus Kupfer und Kupferlegierungen | 203 730 | 135 984 | 6,5 | 2 040 015 | 1 377 412 | 3,6 |
| 772 | Halbzeuge aus Aluminium | 51 410 | 33 008 | 4,3 | 568 743 | 334 316 | 7,3 |

¹⁾ Veränderungsrate der Ausfuhr in Euro zum Vorjahresmonat. - ²⁾ Veränderungsrate der Ausfuhr in Euro zum Vorjahreszeitraum.

Noch: 3a. Ausfuhr Bayerns nach Warengruppen und Warenuntergruppen

| Nr. der Systematik | Warengruppe Warenuntergruppe | Ausfuhr | | | | | |
|--------------------|---|------------------|------------------|-----------------|-------------------------|-------------------|-----------------|
| | | im Oktober 2018 | | | Januar bis Oktober 2018 | | |
| | | dt=100 KG | 1 000 EUR | % ¹⁾ | dt=100 KG | 1 000 EUR | % ²⁾ |
| 7 | noch Fertigwaren - Vorerzeugnisse | | | | | | |
| 779 | Halbzeuge aus unedlen Metallen, a.n.g. | 1 722 | 5 678 | 44,6 | 23 697 | 58 150 | 40,9 |
| 781 | Halbzeuge aus Edelmetallen | 38 | 3 542 | 102,2 | 280 | 25 900 | 30,9 |
| 790 | Vorerzeugnisse, a.n.g. | 853 | 1 750 | 1,9 | 9 066 | 16 404 | -8,6 |
| | Zusammen | 6 084 465 | 1 229 987 | 7,2 | 60 173 112 | 11 966 172 | 5,9 |
| 8 | Fertigwaren - Enderzeugnisse | | | | | | |
| | Bekleidung aus Gewirken oder Gestrickten aus | | | | | | |
| 801 | Seide oder Chemiefasern | 1 100 | 7 461 | -38,1 | 17 257 | 111 208 | -15,2 |
| 802 | Wolle oder anderen Tierhaaren | 107 | 1 105 | -9,5 | 880 | 8 690 | -1,3 |
| 803 | Baumwolle | 870 | 5 058 | -50,5 | 11 301 | 61 762 | 23,9 |
| 804 | Bekleidung aus Seide oder Chemiefasern, ausgenommen aus Gewirken oder Gestrickten | 1 295 | 7 037 | -22,6 | 15 526 | 77 494 | -9,5 |
| 805 | Bekleidung aus Wolle und anderen Tierhaaren, ausgenommen aus Gewirken oder Gestrickten | 185 | 1 908 | -26,1 | 1 721 | 19 700 | -28,4 |
| 806 | Bekleidung aus Baumwolle ausgenommen aus Gewirken oder Gestrickten | 601 | 3 582 | -32,0 | 7 872 | 42 149 | -7,7 |
| 807 | Bekleidung aus Flachs, Hanf und dergleichen | 432 | 2 804 | -62,7 | 3 792 | 27 733 | -37,8 |
| 801-807 | Bekleidung zusammen | 4 591 | 28 954 | -39,6 | 58 348 | 348 736 | -11,3 |
| 808 | Kopfbedeckungen | 546 | 3 083 | -14,3 | 5 476 | 26 008 | -10,9 |
| 809 | Textilerzeugnisse, a.n.g. | 162 100 | 93 204 | -2,6 | 1 645 067 | 900 043 | 1,2 |
| 810 | Pelzwaren | 6 | 289 | -11,9 | 54 | 3 156 | 13,4 |
| 811 | Schuhe | 6 100 | 30 457 | -12,2 | 68 473 | 335 545 | -3,0 |
| 812 | Lederwaren und Lederbekleidung (ausg. Schuhe) | 5 071 | 13 104 | -9,7 | 57 071 | 150 667 | -5,5 |
| 813 | Papierwaren | 502 666 | 104 742 | 6,4 | 4 747 949 | 961 836 | 3,1 |
| 814 | Druckerzeugnisse | 279 613 | 104 565 | 31,3 | 2 319 416 | 874 915 | 11,2 |
| 815 | Holzwaren (ohne Möbel) | 340 491 | 40 208 | -8,6 | 3 182 280 | 374 230 | -0,7 |
| 816 | Kautschukwaren | 91 610 | 64 092 | -11,1 | 834 289 | 612 199 | -8,1 |
| 817 | Waren aus Stein | 27 771 | 9 516 | 0,5 | 321 927 | 94 092 | -5,8 |
| 818 | keramische Erzeugnisse, ohne Baukeramik | 93 436 | 46 584 | 3,9 | 909 468 | 432 387 | 0,3 |
| 819 | Glaswaren | 401 218 | 86 926 | 7,3 | 3 822 607 | 827 080 | 5,7 |
| 820 | Werkzeuge, Schneidwaren und Essbestecke aus unedlen Metallen | 16 518 | 86 571 | 17,6 | 166 537 | 791 737 | 4,5 |
| 823 | Waren aus Kupfer und Kupferlegierungen | 27 303 | 25 820 | 9,2 | 238 695 | 239 589 | 7,7 |
| 829 | Eisen-, Blech- und Metallwaren, a.n.g. | 700 961 | 380 035 | -0,6 | 6 689 965 | 3 663 166 | 2,4 |
| 831 | Waren aus Wachs oder Fetten | 23 804 | 10 228 | 0,7 | 144 222 | 72 667 | 4,3 |
| 832 | Waren aus Kunststoffen | 878 094 | 453 178 | 2,9 | 8 224 761 | 4 393 412 | 3,2 |
| 833 | fotochemische Erzeugnisse | 2 334 | 1 731 | 10,2 | 23 146 | 16 470 | 8,9 |
| 834 | pharmazeutische Erzeugnisse | 23 174 | 256 713 | 19,9 | 205 822 | 2 321 067 | -6,5 |
| 835 | Duftstoffe und Körperpflegemittel | 116 259 | 72 903 | 5,0 | 1 145 523 | 663 495 | 0,0 |
| 839 | chemische Enderzeugnisse, a.n.g. | 583 418 | 159 650 | 15,0 | 6 290 303 | 1 588 644 | 7,9 |
| 841 | Kraftmaschinen (ohne Motoren für Ackerschlepper, Luft- und Straßenfahrzeuge) | 23 098 | 75 455 | -2,5 | 251 198 | 885 855 | 5,3 |
| 842 | Pumpen und Kompressoren | 105 607 | 206 622 | 23,2 | 912 544 | 1 794 868 | 8,2 |
| 843 | Armaturen | 28 969 | 139 675 | 17,1 | 271 433 | 1 269 489 | 10,6 |
| 844 | Lager, Getriebe, Zahnräder und Antriebselemente | 269 224 | 342 901 | 11,1 | 2 390 427 | 3 275 508 | 7,1 |
| 845 | Hebezeuge und Fördermittel | 356 022 | 291 747 | 14,2 | 3 251 462 | 2 706 420 | 5,1 |
| 846 | landwirtschaftl. Maschinen (einschl. Ackerschlepper) | 169 663 | 185 431 | 7,7 | 1 679 394 | 1 779 550 | 10,2 |
| 847 | Maschinen für das Textil-, Bekleidungs- und Ledergewerbe | 19 401 | 42 460 | -2,9 | 162 283 | 396 546 | -3,7 |
| 848 | Maschinen für das Ernährungsgewerbe und die Tabakverarbeitung | 27 848 | 84 080 | 26,5 | 281 586 | 818 400 | 7,1 |
| 849 | Bergwerks-, Bau- und Baustoffmaschinen | 178 201 | 112 990 | 25,9 | 1 650 713 | 1 070 753 | 11,6 |
| 850 | Guss- und Walzwerkstechnik | 1 461 | 4 271 | 182,2 | 8 834 | 24 447 | 12,7 |
| 851 | Maschinen für die Be- und Verarbeitung von Kautschuk oder Kunststoffen | 68 944 | 134 445 | 5,2 | 641 770 | 1 353 458 | -1,0 |
| 852 | Werkzeugmaschinen | 78 698 | 238 181 | -9,5 | 828 788 | 2 510 572 | -2,6 |

¹⁾ Veränderungsrate der Ausfuhr in Euro zum Vorjahresmonat. - ²⁾ Veränderungsrate der Ausfuhr in Euro zum Vorjahreszeitraum.

Noch: 3a. Ausfuhr Bayerns nach Warengruppen und Warenuntergruppen

| Nr. der Systematik | Warengruppe Warenuntergruppe | Ausfuhr | | | | | |
|--------------------|---|-------------------|-------------------|-----------------|-------------------------|--------------------|-----------------|
| | | im Oktober 2018 | | | Januar bis Oktober 2018 | | |
| | | dt=100 KG | 1 000 EUR | % ¹⁾ | dt=100 KG | 1 000 EUR | % ²⁾ |
| 8 | noch Fertigwaren - Enderzeugnisse | | | | | | |
| 853 | Büromaschinen und automatische Datenverarbeitungsmaschinen | 22 288 | 209 505 | 11,4 | 195 205 | 1 857 435 | 1,7 |
| 854 | Maschinen für das Papier- und Druckgewerbe | 15 797 | 40 123 | 11,5 | 199 074 | 515 017 | 14,3 |
| 859 | Maschinen, a.n.g. | 305 535 | 813 385 | 11,8 | 2 853 463 | 7 534 371 | 2,4 |
| 841-859 | Maschinen zusammen | 1 670 757 | 2 921 270 | 10,4 | 15 578 174 | 27 792 688 | 4,3 |
| 860 | Sportgeräte | 13 013 | 27 564 | 17,8 | 134 798 | 222 407 | 30,3 |
| 861 | Geräte zur Elektrizitätserzeugung und -verteilung | 382 643 | 1 177 480 | 17,8 | 3 407 647 | 10 440 843 | 8,7 |
| 862 | elektrische Lampen und Leuchten | 15 769 | 61 250 | -1,7 | 166 716 | 581 629 | -4,7 |
| 863 | nachrichtentechnische Geräte und Einrichtungen | 6 204 | 121 922 | 27,4 | 63 239 | 1 102 898 | -3,1 |
| 864 | Rundfunk- und Fernsehgeräte, phono- und videot Technische Geräte | 14 052 | 64 368 | -4,2 | 121 122 | 554 482 | -1,1 |
| 865 | elektronische Bauelemente | 10 696 | 302 080 | 16,9 | 107 601 | 2 731 328 | 6,2 |
| 869 | elektrotechnische Erzeugnisse, a.n.g. | 194 905 | 319 444 | 11,4 | 1 693 818 | 2 769 146 | 1,4 |
| 871 | medizinische Geräte und orthopädische Vorrichtungen | 36 835 | 470 266 | 9,1 | 366 530 | 4 501 583 | 3,9 |
| 872 | mess-, steuerungs- und regelungstechnische Erzeugnisse | 48 194 | 613 556 | 0,2 | 484 930 | 6 099 138 | 4,0 |
| 873 | optische und fotografische Geräte | 3 427 | 59 090 | -15,0 | 34 056 | 620 335 | -16,1 |
| 874 | Uhren | 694 | 31 941 | -5,0 | 5 120 | 234 723 | -11,7 |
| 875 | Möbel | 202 716 | 172 998 | 8,8 | 1 840 040 | 1 525 600 | 2,4 |
| 876 | Musikinstrumente | 2 084 | 8 762 | 31,9 | 15 316 | 65 477 | 8,0 |
| 877 | Spielwaren | 53 627 | 78 491 | 4,2 | 381 257 | 535 364 | 0,5 |
| 878 | Schmuckwaren, Gold- und Silberschmiedewaren | 142 | 13 891 | 76,1 | 908 | 88 375 | -19,1 |
| 881 | Schienenfahrzeuge | 17 617 | 35 341 | 5,2 | 191 777 | 389 627 | 17,0 |
| 882 | Wasserfahrzeuge | 976 | 2 077 | -64,1 | 39 912 | 69 829 | -21,5 |
| 883 | Luftfahrzeuge | 4 025 | 320 452 | 2,2 | 35 875 | 3 059 945 | -3,3 |
| 884 | Fahrgestelle, Karosserien, Motoren, Teile und Zubehör für Kraftfahrzeuge und dergleichen | 1 104 400 | 1 388 587 | 9,8 | 10 285 905 | 12 967 387 | 1,1 |
| 885 | Personenkraftwagen und Wohnmobile | 1 579 185 | 2 638 039 | -14,9 | 16 191 846 | 27 781 223 | -10,5 |
| 886 | Busse | 25 630 | 35 350 | 26,8 | 273 544 | 386 824 | -6,5 |
| 887 | Lastkraftwagen und Spezialfahrzeuge | 328 950 | 240 480 | 8,0 | 3 022 798 | 2 211 119 | 5,1 |
| 888 | Fahrräder | 2 596 | 8 840 | 10,5 | 23 993 | 90 013 | -17,3 |
| 889 | Fahrzeuge, a.n.g. | 302 844 | 147 959 | 26,7 | 2 944 930 | 1 442 450 | 10,0 |
| 891 | vollständige Fabrikationsanlagen | 577 | 4 052 | -51,3 | 78 472 | 218 287 | 7,3 |
| 896 | Enderzeugnisse, a.n.g. | 57 375 | 201 657 | -28,4 | 549 288 | 1 788 018 | -17,5 |
| | Zusammen | 10 367 017 | 13 539 760 | 2,6 | 99 141 011 | 129 961 880 | -0,5 |
| 7-8 | Fertigwaren zusammen | 16 451 482 | 14 769 747 | 3,0 | 159 314 122 | 141 928 051 | 0,0 |
| 5-8 | Gewerbliche Wirtschaft zusammen | 29 861 961 | 15 498 247 | 2,7 | 298 183 564 | 149 140 238 | 0,2 |
| 901 | Rückwaren | - | - | x | - | - | x |
| 903 | Ersatzlieferungen | - | - | x | - | - | x |
| 905 | sonstige besondere Warenverkehre | 3 535 | 1 908 | -29,2 | 42 225 | 28 013 | -16,0 |
| 906 | Zuschätzungen von Antwortausfällen | 1 389 286 | 449 244 | . | 6 672 567 | 2 108 348 | 239,6 |
| 907 | Zuschätzungen von Befreiungen | 434 084 | 154 956 | 11,6 | 4 201 884 | 1 451 274 | 8,0 |
| 908 | Sperrungen in der Außenhandelsstatistik | - | - | x | - | - | x |
| | Insgesamt | 37 980 174 | 16 896 623 | 4,7 | 369 508 766 | 160 574 552 | 1,2 |

¹⁾ Veränderungsrate der Ausfuhr in Euro zum Vorjahresmonat. - ²⁾ Veränderungsrate der Ausfuhr in Euro zum Vorjahreszeitraum.

4a. Ausfuhr Bayerns nach Erdteilen, Bestimmungsländern und Ländergruppen

| Nr. des Landes | Erdteil Bestimmungsland Ländergruppe | Ausfuhr | | | | | |
|----------------|---|-------------------|-------------------|-----------------|-------------------------|--------------------|-----------------|
| | | im Oktober 2018 | | | Januar bis Oktober 2018 | | |
| | | dt=100 KG | 1 000 EUR | % ¹⁾ | dt=100 KG | 1 000 EUR | % ²⁾ |
| EUROPA | | | | | | | |
| 001 | Frankreich | 2 379 095 | 1 265 899 | 11,6 | 22 561 286 | 11 133 139 | 3,9 |
| 003 | Niederlande | 1 992 564 | 567 968 | 4,8 | 21 635 350 | 5 550 518 | 5,2 |
| 005 | Italien | 4 724 210 | 1 125 518 | 5,2 | 45 215 176 | 10 424 828 | 0,1 |
| 006 | Vereinigtes Königreich | 1 247 772 | 1 059 018 | -8,2 | 12 449 049 | 10 862 958 | -6,8 |
| 007 | Irland | 87 587 | 57 633 | -14,5 | 823 698 | 599 744 | -7,0 |
| 008 | Dänemark | 266 703 | 134 748 | -9,9 | 2 591 039 | 1 312 342 | 1,6 |
| 009 | Griechenland | 203 323 | 49 261 | 16,6 | 1 519 820 | 448 111 | 0,6 |
| 010 | Portugal | 122 869 | 100 239 | -5,2 | 1 308 433 | 1 071 668 | -1,6 |
| 011 | Spanien | 768 951 | 573 030 | 9,5 | 7 194 758 | 5 221 618 | 0,9 |
| 017 | Belgien | 1 558 947 | 462 828 | 2,1 | 13 842 339 | 4 385 918 | -2,4 |
| 018 | Luxemburg | 199 326 | 46 265 | 3,7 | 1 927 820 | 524 215 | 7,7 |
| 024 | Island | 5 119 | 4 169 | -1,0 | 74 852 | 49 628 | -5,1 |
| 028 | Norwegen | 106 576 | 91 742 | 13,1 | 955 280 | 871 723 | 5,0 |
| 030 | Schweden | 396 459 | 314 298 | 0,9 | 3 543 123 | 2 812 680 | -7,0 |
| 032 | Finnland | 185 501 | 108 708 | -12,3 | 1 972 318 | 1 066 655 | -4,5 |
| 037 | Liechtenstein | 33 428 | 17 745 | -11,1 | 317 204 | 171 973 | -3,4 |
| 038 | Österreich | 9 383 673 | 1 351 048 | 6,2 | 96 189 307 | 12 601 854 | 3,5 |
| 039 | Schweiz | 1 807 736 | 511 184 | 8,3 | 14 977 334 | 4 952 471 | 5,1 |
| 041 | Färöer | 135 | 56 | -59,7 | 5 239 | 4 638 | 115,1 |
| 043 | Andorra | 373 | 646 | 124,5 | 3 667 | 5 050 | 4,1 |
| 044 | Gibraltar | 557 | 2 290 | . | 999 | 3 397 | . |
| 045 | Vatikanstadt | 0 | 26 | 271,4 | 23 | 158 | -44,1 |
| 046 | Malta | 10 045 | 5 294 | -3,4 | 83 723 | 57 325 | 1,1 |
| 047 | San Marino | 1 803 | 628 | -25,2 | 20 041 | 7 333 | 1,8 |
| 052 | Türkei | 247 020 | 170 020 | -36,0 | 3 278 956 | 2 131 128 | -12,5 |
| 053 | Estland | 22 809 | 19 142 | 6,8 | 278 557 | 171 771 | -8,6 |
| 054 | Lettland | 40 992 | 15 629 | 1,0 | 387 983 | 172 634 | 3,1 |
| 055 | Litauen | 84 740 | 31 450 | 23,5 | 778 801 | 296 466 | 3,6 |
| 060 | Polen | 2 340 592 | 718 062 | 16,6 | 20 273 387 | 6 430 542 | 12,8 |
| 061 | Tschechische Republik | 2 127 963 | 623 036 | 6,4 | 18 452 921 | 5 739 566 | 6,9 |
| 063 | Slowakei | 474 848 | 222 227 | 9,2 | 4 704 520 | 2 042 708 | 6,5 |
| 064 | Ungarn | 622 126 | 333 118 | 4,4 | 6 315 601 | 3 260 634 | 2,1 |
| 066 | Rumänien | 462 976 | 249 058 | 11,0 | 4 031 134 | 2 304 495 | 8,9 |
| 068 | Bulgarien | 106 332 | 46 889 | -8,2 | 1 020 824 | 451 659 | 5,0 |
| 070 | Albanien | 7 819 | 2 787 | 0,5 | 73 576 | 22 719 | -10,1 |
| 072 | Ukraine | 114 639 | 46 919 | 15,2 | 954 238 | 416 537 | -3,7 |
| 073 | Weißrussland (Belarus) | 23 825 | 17 091 | 9,8 | 226 081 | 136 626 | 6,4 |
| 074 | Republik Moldau | 9 294 | 4 089 | 25,5 | 76 908 | 36 043 | 8,1 |
| 075 | Russische Föderation | 445 189 | 306 428 | 25,1 | 4 387 894 | 2 725 482 | 3,7 |
| 091 | Slowenien | 251 875 | 83 168 | 1,1 | 2 781 583 | 788 089 | 4,5 |
| 092 | Kroatien | 150 947 | 49 836 | 7,0 | 1 478 536 | 488 509 | 10,1 |
| 093 | Bosnien und Herzegowina | 37 475 | 10 118 | -6,0 | 405 910 | 109 830 | 8,1 |
| 095 | Kosovo | 12 386 | 3 234 | 7,3 | 113 163 | 32 349 | -4,3 |
| 096 | ehemalige jugoslaw. Republik Mazedonien | 15 426 | 10 606 | 21,4 | 146 189 | 96 406 | 9,1 |
| 097 | Montenegro | 7 747 | 2 283 | 36,4 | 70 710 | 22 718 | 17,1 |
| 098 | Serbien | 91 684 | 39 083 | 37,0 | 863 919 | 299 325 | 7,1 |
| 600 | Zypern | 13 589 | 6 812 | 9,3 | 96 252 | 59 078 | 0,5 |
| 959 | Nicht ermittelte Länder (innergem. Warenverkehr) | - | - | x | - | - | x |
| | Zusammen | 33 195 044 | 10 861 330 | 4,5 | 320 409 520 | 102 375 260 | 1,7 |
| | dar. EU-Länder | 30 226 814 | 9 620 183 | 4,7 | 293 457 337 | 90 279 724 | 1,8 |
| | dar. Euro-Länder | 22 504 945 | 6 092 120 | 6,2 | 223 301 723 | 56 616 339 | 2,1 |
| | dar. EFTA | 1 952 859 | 624 842 | 8,3 | 16 324 671 | 6 045 795 | 4,8 |
| | <u>Nachrichtlich:</u> | | | | | | |
| | Europa zusammen, einschl. Ceuta, Melilla, Georgien, Armenien, Aserbaidschan, Kasachstan, Turkmenistan, Usbekistan, Tadschikistan, Kirgistan | 33 220 007 | 10 893 012 | 4,6 | 320 742 687 | 102 631 207 | 1,7 |

¹⁾ Veränderungsrate der Ausfuhr in Euro zum Vorjahresmonat. - ²⁾ Veränderungsrate der Ausfuhr in Euro zum Vorjahreszeitraum.

Noch: 4a. Ausfuhr Bayerns nach Erdteilen, Bestimmungsländern und Ländergruppen

| Nr. des Landes | Erdteil Bestimmungsland Ländergruppe | Ausfuhr | | | | | |
|----------------|---|-----------------|----------------|-----------------|-------------------------|------------------|-----------------|
| | | im Oktober 2018 | | | Januar bis Oktober 2018 | | |
| | | dt=100 KG | 1 000 EUR | % ¹⁾ | dt=100 KG | 1 000 EUR | % ²⁾ |
| AFRIKA | | | | | | | |
| 204 | Marokko | 56 671 | 25 533 | -3,8 | 488 731 | 220 581 | -8,7 |
| 206 | Westsahara | - | - | x | - | - | x |
| 208 | Algerien | 47 915 | 13 319 | -34,9 | 202 341 | 107 146 | -29,7 |
| 212 | Tunesien | 22 219 | 19 238 | 12,9 | 226 375 | 161 543 | -5,1 |
| 216 | Libyen | 5 661 | 2 291 | -13,0 | 96 761 | 29 690 | 105,0 |
| 220 | Ägypten | 61 287 | 39 088 | 21,0 | 466 657 | 294 950 | -12,0 |
| 224 | Sudan | 238 | 338 | -73,9 | 16 874 | 28 625 | 106,2 |
| 225 | Südsudan | 16 | 15 | 100,0 | 58 | 78 | 102,1 |
| 228 | Mauretania | 1 029 | 856 | 218,9 | 13 436 | 4 750 | -0,3 |
| 232 | Mali | 490 | 126 | -89,0 | 11 237 | 4 711 | 3,7 |
| 236 | Burkina Faso | 2 919 | 680 | -26,8 | 14 791 | 6 931 | -33,8 |
| 240 | Niger | 211 | 62 | 185,5 | 1 899 | 1 187 | 189,3 |
| 244 | Tschad | 16 | 92 | 5,8 | 778 | 680 | -17,1 |
| 247 | Kap Verde | 2 | 12 | -86,2 | 1 039 | 410 | 12,3 |
| 248 | Senegal | 1 696 | 1 100 | 70,3 | 15 694 | 13 828 | 53,8 |
| 252 | Gambia | 265 | 125 | 128,4 | 4 237 | 1 007 | 146,4 |
| 257 | Guinea-Bissau | 11 | 1 | -92,9 | 449 | 92 | 74,7 |
| 260 | Guinea | 1 020 | 464 | 104,8 | 10 846 | 5 086 | 76,4 |
| 264 | Sierra Leone | 73 | 30 | -73,2 | 3 479 | 2 383 | 200,9 |
| 268 | Liberia | 91 | 19 | -78,1 | 1 002 | 601 | -36,9 |
| 272 | Côte d'Ivoire | 2 006 | 1 804 | -0,4 | 26 262 | 13 685 | -28,5 |
| 276 | Ghana | 2 750 | 2 414 | 110,8 | 29 038 | 23 715 | -26,5 |
| 280 | Togo | 6 328 | 3 305 | . | 21 046 | 5 064 | 100,9 |
| 284 | Benin | 1 291 | 411 | -5,5 | 12 098 | 5 870 | 108,6 |
| 288 | Nigeria | 13 882 | 8 699 | -70,2 | 147 089 | 88 442 | -18,8 |
| 302 | Kamerun | 1 200 | 223 | -71,1 | 15 801 | 8 044 | -28,7 |
| 306 | Zentralafrikanische Republik | 11 | 32 | -70,9 | 90 | 399 | 7,9 |
| 310 | Äquatorialguinea | 15 | 37 | . | 519 | 784 | 80,5 |
| 311 | São Tomé und Príncipe | 0 | 0 | 100,0 | 1 | 15 | . |
| 314 | Gabun | 482 | 195 | -70,9 | 21 192 | 15 112 | 195,9 |
| 318 | Republik Kongo | 105 | 342 | . | 1 159 | 1 229 | -44,6 |
| 322 | Demokratische Republik Kongo | 1 005 | 697 | 27,8 | 6 083 | 7 166 | 22,5 |
| 324 | Ruanda | 102 | 207 | -79,3 | 4 599 | 7 004 | 97,3 |
| 328 | Burundi | 99 | 458 | . | 317 | 1 599 | -14,0 |
| 329 | St. Helena und zugehörige Gebiete | 2 | 22 | 100,0 | 2 | 22 | 100,0 |
| 330 | Angola | 3 751 | 4 643 | -10,0 | 18 396 | 17 081 | -76,0 |
| 334 | Äthiopien | 1 747 | 2 056 | 114,7 | 20 933 | 31 479 | 61,4 |
| 336 | Eritrea | 14 | 18 | . | 354 | 723 | 3,0 |
| 338 | Dschibuti | 275 | 171 | -45,2 | 3 879 | 2 604 | -14,8 |
| 342 | Somalia | 20 268 | 742 | 232,0 | 315 945 | 10 709 | 296,1 |
| 346 | Kenia | 2 597 | 1 836 | -7,2 | 33 614 | 43 967 | 41,4 |
| 350 | Uganda | 2 442 | 3 485 | . | 6 727 | 12 099 | 120,2 |
| 352 | Vereinigte Republik Tansania | 974 | 1 350 | 124,2 | 14 855 | 18 482 | -10,3 |
| 355 | Seychellen und zugehörige Gebiete | 108 | 62 | -60,8 | 1 382 | 784 | -60,8 |
| 357 | Britisches Territorium im Indischen Ozean | - | - | x | - | - | x |
| 366 | Mosambik | 188 | 623 | . | 2 660 | 7 098 | 37,8 |
| 370 | Madagaskar | 159 | 227 | 123,9 | 2 402 | 3 581 | 61,1 |
| 373 | Mauritius | 1 317 | 1 638 | -19,8 | 16 274 | 20 708 | -12,7 |
| 375 | Komoren | - | - | -100,0 | 795 | 203 | -12,2 |
| 378 | Sambia | 628 | 600 | 74,1 | 8 744 | 6 083 | -47,3 |
| 382 | Simbabwe | 90 | 472 | . | 877 | 3 168 | 26,3 |
| 386 | Malawi | 6 | 17 | -90,4 | 594 | 1 377 | 46,9 |
| 388 | Südafrika | 88 659 | 106 286 | 44,1 | 775 203 | 880 810 | -1,6 |
| 389 | Namibia | 761 | 390 | 73,2 | 6 648 | 4 586 | 32,8 |
| 391 | Botsuana | 34 | 221 | 63,9 | 803 | 3 555 | 225,1 |
| 393 | Swasiland | 149 | 446 | . | 503 | 1 643 | 142,3 |
| 395 | Lesotho | 0 | 4 | -93,1 | 59 | 119 | 6,3 |
| 021 | Ceuta | 180 | 70 | -10,2 | 1 909 | 1 760 | 196,0 |
| 023 | Melilla | 31 | 384 | . | 999 | 714 | -21,9 |
| | Zusammen | 355 485 | 247 980 | 9,2 | 3 096 535 | 2 135 762 | -5,7 |
| | <u>Nachrichtlich:</u> | | | | | | |
| | Afrika zusammen, ohne Ceuta und Melilla | 355 275 | 247 526 | 9,1 | 3 093 627 | 2 133 287 | -5,7 |

¹⁾ Veränderungsrate der Ausfuhr in Euro zum Vorjahresmonat. - ²⁾ Veränderungsrate der Ausfuhr in Euro zum Vorjahreszeitraum.

Noch: 4a. Ausfuhr Bayerns nach Erdteilen, Bestimmungsländern und Ländergruppen

| Nr. des Landes | Erdteil Bestimmungsland Ländergruppe | Ausfuhr | | | | | |
|----------------|--|------------------|------------------|-----------------|-------------------------|-------------------|-----------------|
| | | im Oktober 2018 | | | Januar bis Oktober 2018 | | |
| | | dt=100 KG | 1 000 EUR | % ¹⁾ | dt=100 KG | 1 000 EUR | % ²⁾ |
| | A M E R I K A | | | | | | |
| 400 | Vereinigte Staaten | 1 271 061 | 1 986 043 | 14,3 | 12 369 940 | 17 862 219 | -0,8 |
| 404 | Kanada | 102 506 | 147 754 | -9,7 | 1 205 261 | 1 494 985 | -3,0 |
| 406 | Grönland | 30 | 70 | . | 203 | 358 | 117,0 |
| 408 | St. Pierre und Miquelon | - | - | -100,0 | 1 | 14 | 196,0 |
| 412 | Mexiko | 161 503 | 177 891 | -16,8 | 1 611 773 | 1 903 582 | -1,7 |
| 413 | Bermuda | 32 | 156 | -13,5 | 615 | 1 955 | -51,7 |
| 416 | Guatemala | 2 051 | 2 798 | -58,9 | 21 696 | 25 687 | -45,5 |
| 421 | Belize | 27 | 51 | . | 332 | 488 | 2,7 |
| 424 | Honduras | 3 357 | 3 371 | 53,5 | 35 873 | 36 296 | 47,0 |
| 428 | El Salvador | 603 | 1 846 | 74,2 | 11 015 | 20 983 | 44,8 |
| 432 | Nicaragua | 419 | 1 147 | 19,1 | 76 705 | 14 456 | 9,9 |
| 436 | Costa Rica | 2 069 | 2 066 | -24,0 | 22 690 | 30 965 | -13,5 |
| 442 | Panama (einschl. ehem. Kanalzone) | 4 095 | 4 839 | 13,3 | 27 343 | 32 586 | 1,7 |
| 446 | Anguilla | 78 | 245 | 100,0 | 368 | 684 | 100,0 |
| 448 | Kuba | 5 504 | 4 988 | 33,6 | 32 811 | 31 238 | -14,5 |
| 449 | St. Kitts und Nevis | 45 | 262 | 59,5 | 395 | 2 348 | 26,0 |
| 452 | Haiti | 250 | 309 | -4,2 | 4 710 | 8 175 | 11,4 |
| 453 | Bahamas | 842 | 222 | -21,3 | 11 531 | 3 847 | -2,9 |
| 454 | Turks- und Caicosinseln | 4 | 7 | 100,0 | 4 | 16 | 100,0 |
| 456 | Dominikanische Republik | 2 265 | 1 413 | -6,6 | 31 539 | 27 562 | 73,8 |
| 457 | Amerikanische Jungferninseln | - | - | x | 3 | 3 | -85,5 |
| 459 | Antigua und Barbuda | 5 | 6 | -85,8 | 1 454 | 412 | 147,7 |
| 460 | Dominica | 1 | 2 | 100,0 | 59 | 37 | 124,2 |
| 463 | Kaimaninseln | 812 | 373 | 103,1 | 1 340 | 1 847 | -43,3 |
| 464 | Jamaika | 647 | 1 664 | 108,4 | 13 022 | 23 450 | 6,3 |
| 465 | St. Lucia | 7 | 7 | -93,7 | 289 | 455 | -64,6 |
| 467 | St. Vincent und die Grenadinen | 29 | 53 | . | 238 | 361 | -33,9 |
| 468 | Britische Jungferninseln | 0 | 1 | -99,6 | 81 | 159 | -73,1 |
| 469 | Barbados | 66 | 41 | 77,7 | 714 | 739 | -23,0 |
| 470 | Montserrat | - | - | x | - | - | x |
| 472 | Trinidad und Tobago | 383 | 702 | 55,4 | 5 521 | 9 109 | 54,4 |
| 473 | Grenada (einschl. südl. Grenadinen) | 10 | 9 | -58,8 | 334 | 175 | 104,6 |
| 474 | Aruba | 26 | 58 | 21,3 | 626 | 742 | -41,8 |
| 475 | Bonaire, St. Eustatius und Saba | 0 | 0 | -98,0 | 9 | 135 | . |
| 477 | Curaçao | 214 | 358 | 59,0 | 1 444 | 2 317 | -42,0 |
| 479 | St. Martin (niederländischer Teil) | 98 | 194 | . | 452 | 580 | -43,4 |
| 480 | Kolumbien | 19 758 | 20 693 | -16,9 | 188 095 | 172 033 | 8,1 |
| 481 | St. Barthélemy | 0 | 3 | -18,0 | 6 | 16 | -30,6 |
| 484 | Venezuela | 97 | 248 | -80,3 | 1 894 | 8 202 | -57,8 |
| 488 | Guyana | 69 | 32 | 8,4 | 350 | 293 | -67,6 |
| 492 | Suriname | 334 | 213 | -24,6 | 2 635 | 1 308 | -30,3 |
| 500 | Ecuador | 3 952 | 3 679 | -20,6 | 48 641 | 46 849 | 30,1 |
| 504 | Peru | 12 648 | 9 978 | 6,0 | 163 782 | 114 649 | -5,2 |
| 508 | Brasilien | 116 950 | 100 656 | 7,5 | 1 073 263 | 1 056 673 | 14,2 |
| 512 | Chile | 48 631 | 40 191 | 70,3 | 372 053 | 273 228 | 9,5 |
| 516 | Bolivien | 1 073 | 1 126 | -27,1 | 13 438 | 14 402 | -40,5 |
| 520 | Paraguay | 1 645 | 1 785 | 32,7 | 24 145 | 20 282 | -16,1 |
| 524 | Uruguay | 3 640 | 2 971 | -13,9 | 32 598 | 28 218 | -13,4 |
| 528 | Argentinien | 23 697 | 19 865 | -33,7 | 315 839 | 259 742 | -13,0 |
| 529 | Falklandinseln (Malwinen) | - | - | -100,0 | - | - | -100,0 |
| | Zusammen | 1 791 532 | 2 540 386 | 8,8 | 17 727 134 | 23 534 860 | -0,5 |
| | dar. NAFTA | 1 535 069 | 2 311 688 | 9,3 | 15 186 975 | 21 260 785 | -1,0 |

¹⁾ Veränderungsrate der Ausfuhr in Euro zum Vorjahresmonat. - ²⁾ Veränderungsrate der Ausfuhr in Euro zum Vorjahreszeitraum.

Noch: 4a. Ausfuhr Bayerns nach Erdteilen, Bestimmungsländern und Ländergruppen

| Nr. des Landes | Erdteil Bestimmungsland Ländergruppe | Ausfuhr | | | | | |
|----------------|--|------------------|------------------|-----------------|-------------------------|-------------------|-----------------|
| | | im Oktober 2018 | | | Januar bis Oktober 2018 | | |
| | | dt=100 KG | 1 000 EUR | % ¹⁾ | dt=100 KG | 1 000 EUR | % ²⁾ |
| ASIEN | | | | | | | |
| 604 | Libanon | 10 114 | 5 484 | 5,4 | 97 962 | 59 554 | -7,2 |
| 608 | Arabische Republik Syrien | 1 504 | 799 | 19,0 | 17 999 | 6 428 | 22,8 |
| 612 | Irak | 3 937 | 4 557 | -79,0 | 159 784 | 65 738 | -27,0 |
| 616 | Islamische Republik Iran | 28 060 | 41 976 | 75,8 | 257 630 | 284 168 | 1,0 |
| 624 | Israel | 86 460 | 47 882 | -14,5 | 929 544 | 521 653 | 6,2 |
| 625 | Besetzte palästinensische Gebiete | 1 525 | 1 101 | 125,8 | 6 424 | 6 730 | -23,3 |
| 626 | Timor-Leste (ehem. Osttimor) | - | - | x | - | - | -100,0 |
| 628 | Jordanien | 38 906 | 9 565 | 56,5 | 280 289 | 80 967 | 0,1 |
| 632 | Saudi-Arabien | 59 885 | 42 651 | -25,6 | 772 834 | 692 072 | 26,1 |
| 636 | Kuwait | 29 224 | 18 876 | 37,5 | 238 890 | 165 428 | -13,9 |
| 640 | Bahrain | 2 142 | 3 739 | 39,9 | 78 456 | 39 897 | -21,2 |
| 644 | Katar | 11 914 | 19 273 | -55,2 | 278 226 | 150 806 | -71,8 |
| 647 | Vereinigte Arabische Emirate | 132 850 | 72 971 | -6,7 | 1 456 491 | 712 010 | -25,7 |
| 649 | Oman | 15 033 | 13 854 | 86,7 | 221 540 | 100 078 | -27,2 |
| 653 | Jemen | 451 | 738 | -66,0 | 6 174 | 3 635 | -57,0 |
| 660 | Afghanistan | 676 | 472 | -10,4 | 16 721 | 17 313 | . |
| 662 | Pakistan | 23 212 | 8 295 | -58,4 | 331 629 | 135 824 | -17,2 |
| 664 | Indien | 183 584 | 167 930 | 50,1 | 1 823 849 | 1 535 636 | 14,3 |
| 666 | Bangladesch | 8 121 | 6 169 | -55,9 | 107 931 | 101 889 | -20,2 |
| 667 | Malediven | 164 | 285 | -30,6 | 7 089 | 2 451 | -6,5 |
| 669 | Sri Lanka | 3 593 | 2 038 | -35,8 | 43 312 | 31 660 | 14,6 |
| 672 | Nepal | 14 | 111 | -4,6 | 11 534 | 5 540 | -32,8 |
| 675 | Bhutan | 10 | 26 | 61,6 | 106 | 196 | -63,8 |
| 676 | Myanmar | 453 | 831 | -78,4 | 35 122 | 18 646 | -14,9 |
| 680 | Thailand | 64 317 | 57 483 | -18,2 | 838 189 | 614 778 | -10,7 |
| 684 | Demokratische Volksrepublik Laos | 79 | 89 | -64,9 | 918 | 1 251 | -47,8 |
| 690 | Vietnam | 52 436 | 43 985 | 110,2 | 449 861 | 347 946 | 13,4 |
| 696 | Kambodscha | 7 951 | 1 213 | 114,7 | 61 546 | 21 118 | 104,1 |
| 700 | Indonesien | 29 854 | 30 760 | 0,3 | 290 333 | 329 433 | 6,1 |
| 701 | Malaysia | 42 323 | 119 244 | 3,4 | 520 739 | 1 180 782 | 9,4 |
| 703 | Brunei Darussalam | 89 | 93 | -50,8 | 800 | 1 562 | -51,2 |
| 706 | Singapur | 74 143 | 113 503 | -10,5 | 759 295 | 1 114 297 | -0,9 |
| 708 | Philippinen | 19 666 | 25 690 | 8,2 | 175 110 | 213 520 | -20,6 |
| 716 | Mongolei | 1 462 | 2 805 | 84,2 | 12 077 | 12 229 | 39,9 |
| 720 | Volksrepublik China | 992 625 | 1 467 616 | 13,8 | 9 910 503 | 14 218 493 | 7,2 |
| 724 | Demokratische Volksrepublik Korea | 36 | 272 | . | 431 | 308 | . |
| 728 | Republik Korea | 144 672 | 195 737 | -40,0 | 1 963 288 | 2 824 952 | -10,3 |
| 732 | Japan | 224 007 | 333 776 | 2,2 | 2 198 501 | 3 180 844 | 1,0 |
| 736 | Taiwan | 65 877 | 113 964 | -16,3 | 598 188 | 1 186 022 | -0,4 |
| 740 | Hongkong | 48 547 | 79 949 | 18,8 | 507 870 | 723 948 | 7,1 |
| 743 | Macau | 55 | 1 326 | 298,4 | 763 | 7 760 | 14,8 |
| 076 | Georgien | 5 321 | 2 006 | -31,1 | 54 809 | 29 996 | 14,9 |
| 077 | Armenien | 2 477 | 1 145 | 21,6 | 20 382 | 13 392 | 13,7 |
| 078 | Aserbaidshjan | 4 454 | 7 380 | 264,3 | 97 985 | 46 856 | 50,6 |
| 079 | Kasachstan | 6 725 | 8 628 | -8,1 | 101 318 | 98 102 | 15,1 |
| 080 | Turkmenistan | 431 | 431 | 3,8 | 8 144 | 7 496 | -69,7 |
| 081 | Usbekistan | 3 763 | 7 112 | 88,3 | 33 519 | 45 186 | -12,2 |
| 082 | Tadschikistan | 417 | 2 160 | 208,7 | 6 341 | 6 290 | 194,7 |
| 083 | Kirgistan | 1 164 | 2 367 | 297,3 | 7 760 | 6 156 | 36,6 |
| | Zusammen | 2 434 720 | 3 088 356 | 2,0 | 25 798 204 | 30 971 035 | 1,1 |
| | dar. ASEAN | 291 310 | 392 890 | 0,1 | 3 131 913 | 3 843 333 | 0,7 |
| | <u>Nachrichtlich:</u> | | | | | | |
| | Asien zusammen, ohne Georgien, Armenien Aserbaidshjan, Kasachstan, Turkmenistan, Usbekistan, Tadschikistan und Kirgistan | 2 409 968 | 3 057 128 | 1,6 | 25 467 945 | 30 717 562 | 1,1 |

¹⁾ Veränderungsrate der Ausfuhr in Euro zum Vorjahresmonat. - ²⁾ Veränderungsrate der Ausfuhr in Euro zum Vorjahreszeitraum.

Noch: 4a. Ausfuhr Bayerns nach Erdteilen, Bestimmungsländern und Ländergruppen

| Nr. des Landes | Erdteil Bestimmungsland Ländergruppe | Ausfuhr | | | | | |
|----------------|--|-------------------|-------------------|-----------------|-------------------------|--------------------|-----------------|
| | | im Oktober 2018 | | | Januar bis Oktober 2018 | | |
| | | dt=100 KG | 1 000 EUR | % ¹⁾ | dt=100 KG | 1 000 EUR | % ²⁾ |
| | AUSTRALIEN - OZEANIEN | | | | | | |
| 800 | Australien | 182 525 | 138 719 | 34,1 | 1 632 853 | 1 289 595 | 11,8 |
| 801 | Papua-Neuguinea | 20 | 229 | -84,7 | 337 | 1 773 | -20,2 |
| 803 | Nauru | 0 | 2 | 100,0 | 0 | 2 | 100,0 |
| 804 | Neuseeland | 14 887 | 15 941 | -28,0 | 186 009 | 201 216 | -4,3 |
| 806 | Salomonen | - | - | x | - | - | -100,0 |
| 807 | Tuvalu | - | - | x | - | - | x |
| 809 | Neukaledonien und zugehörige Gebiete | 194 | 239 | -7,6 | 2 196 | 2 623 | -23,4 |
| 811 | Wallis und Futuna | - | - | x | 2 | 4 | -83,2 |
| 812 | Kiribati | - | - | x | - | - | -100,0 |
| 813 | Pitcairninsele | - | - | x | - | - | x |
| 815 | Fidschi | 272 | 43 | -71,7 | 1 146 | 274 | -94,8 |
| 816 | Vanuatu | - | - | -100,0 | 139 | 162 | 7,7 |
| 817 | Tonga | 0 | 1 | 100,0 | 1 | 1 | -71,4 |
| 819 | Samoa | 0 | 4 | 100,0 | 2 | 5 | -89,4 |
| 820 | Nördliche Marianen | 0 | 7 | 100,0 | 9 | 181 | -4,0 |
| 822 | Französisch-Polynesien | 17 | 102 | -44,6 | 2 383 | 2 251 | 35,8 |
| 823 | Föderierte Staaten von Mikronesien | - | - | -100,0 | 0 | 0 | -99,8 |
| 824 | Marshallinseln | - | - | x | - | - | -100,0 |
| 825 | Palau | - | - | x | 0 | 4 | 17,3 |
| 830 | Amerikanisch-Samoa | - | - | x | - | - | -100,0 |
| 831 | Guam | 183 | 201 | . | 1 028 | 1 625 | 66,4 |
| 832 | Kleinere Amerikanische Überseeinseln | - | - | x | - | - | -100,0 |
| 833 | Kokosinseln (Keelinginseln) | - | - | x | - | - | x |
| 834 | Weihnachtsinsel | - | - | x | - | - | x |
| 835 | Heard und McDonaldinseln | - | - | x | - | - | x |
| 836 | Norfolkinsel | - | - | x | - | - | x |
| 837 | Cookinseln | - | - | x | - | - | x |
| 838 | Niue | - | - | x | - | - | x |
| 839 | Tokelau | - | 0 | -99,8 | - | 0 | -99,8 |
| 891 | Antarktis | - | - | x | 0 | 1 | -90,6 |
| 892 | Bouvetinsel | - | - | x | - | - | x |
| 893 | Südgeorgien und die Südlichen Sandwichinseln | - | - | x | - | - | x |
| 894 | Französische Südgebiete | 1 | 16 | -56,9 | 42 | 135 | -14,0 |
| | Zusammen | 198 099 | 155 503 | 21,7 | 1 826 145 | 1 499 853 | 8,8 |
| 950 | Schiffs- und Flugzeugbedarf | 5 294 | 3 068 | -85,4 | 651 228 | 57 778 | -49,3 |
| 953 | Hohe See | - | - | x | - | - | x |
| 958 | Nicht ermittelte Länder und Gebiete | - | - | x | 1 | 5 | 100,0 |
| | Zusammen | 5 294 | 3 068 | -85,4 | 651 229 | 57 783 | -49,3 |
| | Insgesamt | 37 980 174 | 16 896 623 | 4,7 | 369 508 766 | 160 574 552 | 1,2 |
| | BRIC | 1 738 347 | 2 042 631 | 17,4 | 17 195 509 | 19 536 285 | 7,6 |
| | BRICS | 1 827 006 | 2 148 917 | 18,5 | 17 970 712 | 20 417 095 | 7,2 |

¹⁾ Veränderungsrate der Ausfuhr in Euro zum Vorjahresmonat. - ²⁾ Veränderungsrate der Ausfuhr in Euro zum Vorjahreszeitraum.

Abb. 5

Einfuhr Bayerns im Oktober 2018 nach ausgewählten Warenuntergruppen in Milliarden Euro



Abb. 6

Einfuhr Bayerns im Oktober 2018 nach ausgewählten Ursprungsländern in Milliarden Euro

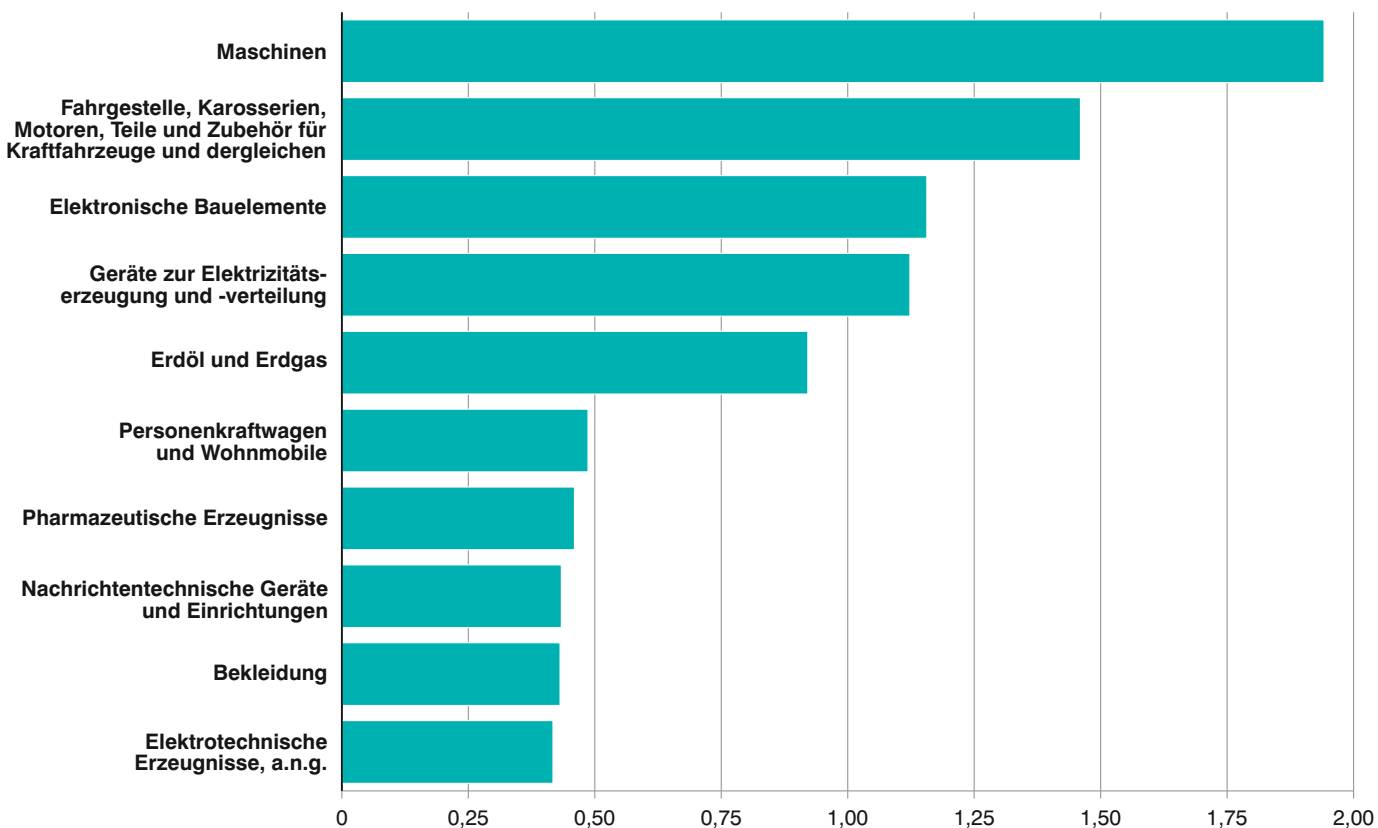
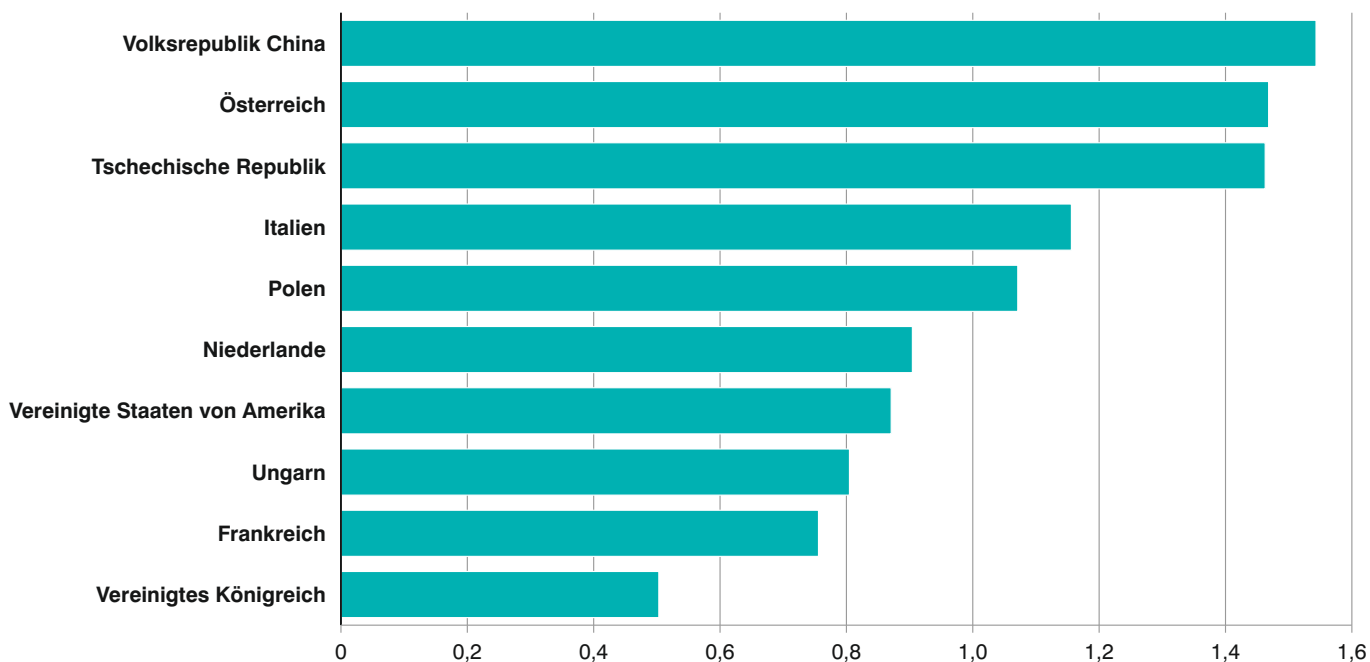

1b. Entwicklung der Einfuhr Bayerns

| Lfd. Nr. | Jahr Monat | Einfuhr insgesamt | Ernährungswirtschaft | | | | zusammen |
|---|----------------------|-------------------|-----------------------------|----------------------|--------------------------------------|--------------|------------|
| | | | Lebende Tiere ¹⁾ | Nahrungsmittel | | Genussmittel | |
| | | | | tierischen Ursprungs | pflanzlichen Ursprungs ²⁾ | | |
| 1 000 Euro | | | | | | | |
| 1 | 1998 | 65 558 165 | 24 724 | 1 134 976 | 2 423 666 | 642 251 | 4 225 616 |
| 2 | 1999 | 69 211 848 | 27 464 | 1 061 632 | 2 356 450 | 694 828 | 4 140 373 |
| 3 | 2000 | 85 033 916 | 26 501 | 1 198 090 | 2 457 560 | 683 849 | 4 365 999 |
| 4 | 2001 | 89 765 445 | 15 479 | 1 391 505 | 2 570 333 | 728 102 | 4 705 419 |
| 5 | 2002 | 85 725 937 | 20 861 | 1 257 809 | 2 722 455 | 696 773 | 4 697 897 |
| 6 | 2003 | 87 489 495 | 22 521 | 1 380 982 | 2 893 595 | 706 017 | 5 003 115 |
| 7 | 2004 | 93 975 640 | 24 997 | 1 507 596 | 2 794 588 | 708 025 | 5 035 206 |
| 8 | 2005 | 99 242 471 | 34 496 | 1 704 438 | 2 976 732 | 807 506 | 5 523 172 |
| 9 | 2006 | 115 935 077 | 39 162 | 1 743 860 | 3 238 600 | 869 678 | 5 891 300 |
| 10 | 2007 | 123 754 913 | 39 455 | 1 936 069 | 3 640 050 | 880 147 | 6 495 721 |
| 11 | 2008 | 129 468 096 | 51 732 | 2 035 829 | 3 952 956 | 787 886 | 6 828 404 |
| 12 | 2009 | 107 290 529 | 44 841 | 1 983 400 | 3 794 863 | 789 461 | 6 612 565 |
| 13 | 2010 | 129 429 457 | 43 487 | 2 089 108 | 4 147 044 | 815 919 | 7 095 558 |
| 14 | 2011 | 145 679 686 | 49 511 | 2 298 620 | 4 367 763 | 904 832 | 7 620 725 |
| 15 | 2012 | 147 591 330 | 62 045 | 2 463 898 | 4 275 756 | 862 622 | 7 664 319 |
| 16 | 2013 | 146 767 114 | 69 358 | 2 697 736 | 4 672 597 | 844 487 | 8 284 179 |
| 17 | 2014 | 150 303 646 | 71 034 | 2 738 399 | 4 715 481 | 804 165 | 8 329 080 |
| 18 | 2015 | 161 522 630 | 54 437 | 2 684 694 | 5 385 274 | 939 514 | 9 063 919 |
| 19 | 2016 | 166 208 122 | 65 225 | 2 763 630 | 5 466 698 | 1 034 003 | 9 329 557 |
| 20 | 2017 | 179 362 247 | 66 772 | 3 000 102 | 5 631 924 | 1 303 986 | 10 002 781 |
| 2017 | | | | | | | |
| 21 | Januar | 14 174 796 | 4 718 | 220 637 | 451 705 | 84 589 | 761 648 |
| 22 | Februar | 14 099 024 | 3 878 | 216 450 | 457 089 | 81 146 | 758 563 |
| 23 | März | 16 045 674 | 4 831 | 247 580 | 502 212 | 90 947 | 845 570 |
| 24 | April | 14 008 549 | 5 195 | 236 052 | 467 813 | 77 156 | 786 216 |
| 25 | Mai | 15 456 311 | 5 411 | 244 177 | 495 148 | 115 411 | 860 147 |
| 26 | Juni | 14 674 604 | 5 213 | 244 777 | 461 990 | 101 594 | 813 573 |
| 27 | Juli | 14 821 977 | 5 588 | 241 073 | 481 619 | 110 529 | 838 809 |
| 28 | August | 14 396 642 | 5 866 | 264 511 | 434 272 | 124 754 | 829 403 |
| 29 | September | 15 112 328 | 5 567 | 267 876 | 460 030 | 123 086 | 856 559 |
| 30 | Oktober | 15 451 937 | 7 499 | 277 450 | 488 952 | 128 712 | 902 613 |
| 31 | November | 16 657 836 | 6 931 | 267 333 | 485 186 | 137 991 | 897 441 |
| 32 | Dezember | 14 462 569 | 6 075 | 272 186 | 445 908 | 128 071 | 852 239 |
| 2018³⁾ | | | | | | | |
| 33 | Januar | 15 490 859 | 7 010 | 248 551 | 452 353 | 105 950 | 813 864 |
| 34 | Februar | 14 689 131 | 5 261 | 233 860 | 446 905 | 93 415 | 779 440 |
| 35 | März | 15 676 208 | 6 062 | 257 711 | 465 544 | 98 698 | 828 015 |
| 36 | April | 15 503 407 | 5 167 | 239 223 | 473 469 | 89 651 | 807 510 |
| 37 | Mai | 15 086 022 | 5 827 | 240 640 | 471 004 | 94 273 | 811 745 |
| 38 | Juni | 16 432 657 | 6 305 | 237 190 | 472 193 | 125 084 | 840 773 |
| 39 | Juli | 16 543 316 | 4 663 | 238 346 | 462 623 | 101 363 | 806 995 |
| 40 | August | 14 397 026 | 4 349 | 246 619 | 440 919 | 106 879 | 798 766 |
| 41 | September | 15 180 148 | 6 169 | 235 525 | 391 363 | 107 967 | 741 024 |
| 42 | Oktober | 16 726 127 | 7 404 | 248 665 | 424 360 | 134 762 | 815 191 |
| 43 | November | | | | | | |
| 44 | Dezember | | | | | | |
| Nachrichtlich: Veränderung der Einfuhr in Euro zum ... in % | | | | | | | |
| 45 | Vormonat | 10,2 | 20,0 | 5,6 | 8,4 | 24,8 | 10,0 |
| 46 | Vorjahresmonat | 8,2 | -1,3 | -10,4 | -13,2 | 4,7 | -9,7 |

¹⁾ Einschl. lebende Tiere zu anderen als Ernährungszwecken. - ²⁾ Einschl. lebende Pflanzen und Erzeugnisse der Ziergärtnerei.

- ³⁾ Vorläufige Ergebnisse.

nach Warengruppen

| Gewerbliche Wirtschaft | | | | | | Rückwaren, Ersatzlieferungen, andere nicht aufgliederbare Warenverkehre | Lfd. Nr. |
|------------------------|-----------|-------------|----------------|----------------|-------------|---|----------|
| Rohstoffe | Halbwaren | Fertigwaren | | | zusammen | | |
| | | insgesamt | davon | | | | |
| | | | Vorerzeugnisse | Enderzeugnisse | | | |
| 1 000 Euro | | | | | | | |
| 2 451 294 | 3 793 486 | 55 087 768 | 6 550 559 | 48 537 210 | 61 332 548 | - | 1 |
| 2 881 446 | 3 177 787 | 59 012 241 | 6 169 611 | 52 842 630 | 65 071 475 | - | 2 |
| 5 055 505 | 5 396 758 | 70 215 654 | 7 347 056 | 62 868 598 | 80 667 917 | - | 3 |
| 7 664 137 | 3 468 077 | 73 927 811 | 6 735 468 | 67 192 343 | 85 060 025 | - | 4 |
| 6 310 887 | 2 852 160 | 71 864 993 | 6 444 052 | 65 420 941 | 81 028 039 | - | 5 |
| 7 179 898 | 3 046 878 | 69 893 268 | 6 751 362 | 63 141 906 | 80 120 045 | 2366335 | 6 |
| 7 529 679 | 3 645 544 | 75 152 715 | 7 665 210 | 67 487 505 | 86 327 938 | 2612495 | 7 |
| 9 019 505 | 3 413 551 | 78 702 378 | 8 192 986 | 70 509 392 | 91 135 434 | 2583865 | 8 |
| 12 864 151 | 5 011 180 | 88 366 130 | 9 273 875 | 79 092 255 | 106 241 461 | 3 802 315 | 9 |
| 11 841 153 | 5 626 947 | 95 900 197 | 10 497 662 | 85 402 535 | 113 368 297 | 3 890 895 | 10 |
| 16 821 217 | 5 988 953 | 95 900 005 | 10 353 396 | 85 546 609 | 118 710 175 | 3 929 516 | 11 |
| 11 297 456 | 3 914 659 | 81 091 380 | 7 990 015 | 73 101 365 | 96 303 496 | 4 374 468 | 12 |
| 14 677 091 | 5 473 634 | 96 918 846 | 10 450 321 | 86 468 524 | 117 069 524 | 5 264 329 | 13 |
| 19 133 082 | 6 558 681 | 106 567 653 | 11 822 837 | 94 744 814 | 132 259 418 | 5 799 540 | 14 |
| 20 162 889 | 6 493 469 | 108 037 366 | 12 089 725 | 95 947 640 | 134 693 726 | 5 233 288 | 15 |
| 19 952 603 | 6 536 325 | 106 544 506 | 11 542 965 | 95 001 541 | 133 033 434 | 5 449 502 | 16 |
| 15 669 600 | 6 190 328 | 114 513 407 | 10 203 009 | 104 310 398 | 136 373 336 | 5 601 231 | 17 |
| 12 545 955 | 6 259 059 | 127 376 815 | 10 065 375 | 117 311 440 | 146 181 829 | 6 276 882 | 18 |
| 10 631 837 | 5 863 816 | 132 386 274 | 9 960 905 | 122 425 371 | 148 881 929 | 7 996 635 | 19 |
| 11 225 379 | 6 661 656 | 143 104 412 | 11 370 397 | 131 734 014 | 160 991 445 | 8 368 017 | 20 |
| 966 939 | 547 957 | 11 278 270 | 864 173 | 10 414 097 | 12 793 166 | 619 982 | 21 |
| 988 918 | 546 307 | 11 235 761 | 871 121 | 10 364 640 | 12 770 985 | 569 476 | 22 |
| 952 901 | 579 195 | 12 995 387 | 1 007 204 | 11 988 183 | 14 527 483 | 672 620 | 23 |
| 782 548 | 563 466 | 11 236 978 | 923 155 | 10 313 823 | 12 582 993 | 639 340 | 24 |
| 913 613 | 550 754 | 12 398 591 | 1 039 356 | 11 359 235 | 13 862 958 | 733 206 | 25 |
| 842 042 | 509 189 | 11 816 257 | 953 745 | 10 862 512 | 13 167 487 | 693 543 | 26 |
| 821 909 | 555 876 | 11 906 912 | 950 826 | 10 956 087 | 13 284 697 | 698 471 | 27 |
| 819 439 | 562 479 | 11 478 381 | 915 819 | 10 562 561 | 12 860 298 | 706 940 | 28 |
| 911 387 | 561 794 | 12 032 565 | 913 205 | 11 119 360 | 13 505 747 | 750 022 | 29 |
| 985 582 | 547 722 | 12 258 177 | 959 082 | 11 299 095 | 13 791 481 | 757 843 | 30 |
| 1 111 660 | 592 443 | 13 267 931 | 1 177 193 | 12 090 738 | 14 972 034 | 788 361 | 31 |
| 1 128 441 | 544 474 | 11 199 202 | 795 518 | 10 403 683 | 12 872 116 | 738 213 | 32 |
| 1 112 450 | 545 932 | 12 279 806 | 1 065 102 | 11 214 704 | 13 938 188 | 738 807 | 33 |
| 1 168 463 | 516 683 | 11 538 170 | 988 444 | 10 549 726 | 13 223 316 | 686 375 | 34 |
| 1 079 823 | 543 910 | 12 442 475 | 1 043 709 | 11 398 766 | 14 066 208 | 781 985 | 35 |
| 1 066 914 | 540 409 | 12 281 207 | 1 044 231 | 11 236 976 | 13 888 529 | 807 368 | 36 |
| 1 159 085 | 540 368 | 11 859 508 | 1 033 266 | 10 826 242 | 13 558 960 | 715 317 | 37 |
| 1 260 126 | 583 828 | 12 866 371 | 1 093 363 | 11 773 008 | 14 710 326 | 881 559 | 38 |
| 1 310 809 | 548 550 | 12 923 705 | 1 108 098 | 11 815 607 | 14 783 064 | 953 257 | 39 |
| 1 262 319 | 521 223 | 10 834 346 | 948 231 | 9 886 115 | 12 617 888 | 980 372 | 40 |
| 1 204 212 | 521 298 | 11 530 638 | 987 583 | 10 543 054 | 13 256 148 | 1 182 975 | 41 |
| 1 034 901 | 654 139 | 12 943 363 | 999 785 | 11 943 578 | 14 632 404 | 1 278 533 | 42 |
| | | | | | | | 43 |
| | | | | | | | 44 |
| -14,1 | 25,5 | 12,3 | 1,2 | 13,3 | 10,4 | 8,1 | 45 |
| 5,0 | 19,4 | 5,6 | 4,2 | 5,7 | 6,1 | 68,7 | 46 |

2b. Einfuhr Bayerns nach Warengruppen

| Warengruppe | Einfuhr im Berichts- monat | Zu- bzw. Abnahme (-) gegenüber | | Einfuhr seit Jahres- beginn | Zu- bzw. Abnahme (-) gegenüber Vorjahr |
|--|-------------------------------------|-----------------------------------|--------------------------|--------------------------------------|---|
| | | Vor- monat | Vor- jahres- monat | | |
| | 1 000 Euro | % | | 1 000 Euro | % |
| Einfuhr insgesamt | 16 726 127 | 10,2 | 8,2 | 155 724 900 | 5,0 |
| Ernährungswirtschaft | 815 191 | 10,0 | - 9,7 | 8 043 324 | - 2,5 |
| Lebende Tiere ¹⁾ | 7 404 | 20,0 | - 1,3 | 58 217 | 8,3 |
| Nahrungsmittel tierischen Ursprungs | 248 665 | 5,6 | - 10,4 | 2 426 331 | - 1,4 |
| Nahrungsmittel pflanz- lichen Ursprungs ²⁾ | 424 360 | 8,4 | - 13,2 | 4 500 732 | - 4,3 |
| Genussmittel | 134 762 | 24,8 | 4,7 | 1 058 044 | 1,9 |
| Gewerbliche Wirtschaft | 14 632 404 | 10,4 | 6,1 | 138 675 030 | 4,2 |
| Rohstoffe | 1 034 901 | - 14,1 | 5,0 | 11 659 101 | 29,8 |
| Halbwaren | 654 139 | 25,5 | 19,4 | 5 516 341 | - 0,2 |
| Fertigwaren | 12 943 363 | 12,3 | 5,6 | 121 499 588 | 2,4 |
| Vorerzeugnisse | 999 785 | 1,2 | 4,2 | 10 311 813 | 9,7 |
| Enderzeugnisse | 11 943 578 | 13,3 | 5,7 | 111 187 774 | 1,8 |
| Rückwaren, Ersatz- lieferungen, andere nicht aufgliederbare Warenverkehre | 1 278 533 | 8,1 | 68,7 | 9 006 546 | 31,6 |

¹⁾ Einschl. lebende Tiere zu anderen als Ernährungszwecken. - ²⁾ Einschl. lebende Pflanzen und Erzeugnisse der Ziergärtnerei.

3b. Einfuhr Bayerns nach Warengruppen und Warenuntergruppen

| Nr. der Systematik | Warengruppe Warenuntergruppe | Einfuhr | | | | | |
|--------------------|--|------------------|----------------|-----------------|-------------------------|------------------|-----------------|
| | | im Oktober 2018 | | | Januar bis Oktober 2018 | | |
| | | dt=100 KG | 1 000 EUR | % ¹⁾ | dt=100 KG | 1 000 EUR | % ²⁾ |
| 1-4 | Ernährungswirtschaft | | | | | | |
| 1 | Lebende Tiere | | | | | | |
| 101 | Pferde | 88 | 69 | -64,2 | 699 | 849 | -20,3 |
| 102 | Rinder | 11 393 | 3 371 | -3,1 | 72 292 | 20 604 | 3,5 |
| 103 | Schweine | 717 | 147 | 188,5 | 9 534 | 2 256 | 10,5 |
| 105 | Schafe | - | - | x | - | - | x |
| 107 | Hausgeflügel | 23 723 | 3 087 | 10,6 | 252 651 | 27 350 | 18,9 |
| 109 | lebende Tiere, a.n.g. | 58 | 731 | -25,9 | 514 | 7 158 | -7,6 |
| | Zusammen | 35 979 | 7 404 | -1,3 | 335 689 | 58 217 | 8,3 |
| 2 | Nahrungsmittel tierischen Ursprungs | | | | | | |
| 201 | Milch und Milcherzeugnisse, ausgenommen Butter und Käse | 900 511 | 48 465 | -24,7 | 10 211 305 | 523 127 | -10,5 |
| 202 | Butter und andere Fettstoffe aus der Milch, einschl. Milchstreichfette | 14 283 | 7 145 | 0,8 | 107 072 | 54 290 | 16,0 |
| 203 | Käse | 177 322 | 89 652 | -4,8 | 1 800 354 | 861 179 | 3,9 |
| 204 | Fleisch und Fleischwaren | 183 773 | 72 949 | -3,3 | 1 702 391 | 671 571 | -1,6 |
| 206 | Fische und Krebstiere, Weichtiere und andere wirbellose Wassertiere | 27 955 | 17 908 | -21,6 | 343 041 | 198 296 | -3,0 |
| 208 | tierische Öle und Fette | 5 185 | 922 | 23,0 | 75 053 | 9 702 | 3,8 |
| 209 | Eier, Eiweiß und Eigelb | 15 179 | 3 566 | -42,3 | 166 285 | 38 535 | -9,9 |
| 211 | Fischmehl, Fleischmehl und ähnliche Erzeugnisse | 17 334 | 1 368 | -3,7 | 159 293 | 13 710 | 27,0 |
| 219 | Nahrungsmittel tierischen Ursprungs a.n.g. | 23 376 | 6 690 | 29,8 | 265 008 | 55 920 | 10,3 |
| | Zusammen | 1 364 918 | 248 665 | -10,4 | 14 829 803 | 2 426 331 | -1,4 |
| 3 | Nahrungsmittel pflanzlichen Ursprungs | | | | | | |
| 301 | Weizen | 413 624 | 8 903 | -1,1 | 2 871 991 | 57 981 | -17,4 |
| 302 | Roggen | 56 206 | 1 438 | 90,0 | 310 237 | 6 766 | 99,4 |
| 303 | Gerste | 57 113 | 1 201 | 82,0 | 1 114 658 | 21 860 | -7,0 |
| 304 | Hafer | 14 018 | 464 | -28,7 | 218 157 | 6 583 | 14,2 |
| 305 | Mais | 77 664 | 1 681 | 2,0 | 450 323 | 46 249 | -16,6 |
| 308 | Sorghum, Hirse und sonstiges Getreide, ausgenommen Reis | 23 226 | 1 015 | 7,2 | 106 892 | 6 576 | -25,6 |
| 309 | Reis und Reiserzeugnisse | 38 585 | 3 414 | -32,0 | 408 514 | 35 558 | -3,7 |
| 310 | Getreideerzeugnisse, ausgenommen Reiserzeugnisse | 85 607 | 4 148 | 1,6 | 851 961 | 40 170 | 0,8 |
| 315 | Backwaren und andere Zubereitungen aus Getreide | 186 198 | 40 031 | -7,6 | 1 754 809 | 370 646 | -9,4 |
| 316 | Malz | 36 851 | 1 341 | 101,7 | 339 092 | 12 615 | 15,8 |
| 320 | Saat- und Pflanzgut, ausgenommen Ölsaaten und sonstigen Samen etc. | 1 128 | 375 | 37,2 | 42 432 | 19 541 | 18,5 |
| 325 | Hülsenfrüchte | 11 435 | 608 | 5,8 | 115 387 | 7 685 | -21,0 |
| 335 | Grün- und Raufutter | 17 586 | 392 | 58,4 | 140 370 | 3 564 | 46,2 |
| 340 | Kartoffeln und Kartoffelerzeugnisse | 116 388 | 9 333 | 5,3 | 1 142 075 | 94 152 | -3,7 |
| 345 | Gemüse und sonstige Küchengewächse, frisch | 168 406 | 26 291 | -28,4 | 3 139 687 | 434 018 | -14,0 |
| 350 | Frischobst, ausgenommen Südfrüchte | 287 766 | 41 029 | -46,4 | 4 020 891 | 561 910 | 0,5 |
| 355 | Südfrüchte | 100 940 | 11 636 | -36,7 | 1 799 241 | 204 849 | -6,0 |
| 360 | Schalen- und Trockenfrüchte | 62 988 | 25 709 | -8,5 | 376 431 | 163 392 | 1,3 |
| 370 | Gemüsezubereitungen und Gemüsekonserven | 212 272 | 25 226 | -18,7 | 2 194 488 | 255 208 | -9,2 |
| 372 | Obstzubereitungen und Obstkonserven | 130 244 | 19 313 | 2,9 | 1 191 987 | 184 289 | 4,9 |
| 375 | Obst- und Gemüsesäfte | 85 762 | 9 143 | 15,6 | 747 822 | 89 225 | 5,2 |
| 377 | Kakao und Kakaoerzeugnisse | 25 522 | 11 675 | -12,1 | 219 813 | 100 980 | -32,6 |
| 379 | Gewürze | 21 374 | 6 587 | -12,6 | 200 665 | 74 108 | -2,7 |
| 381 | Zuckerrüben, Zucker und Zuckererzeugnisse | 152 580 | 11 424 | 6,5 | 1 540 928 | 114 947 | -7,4 |
| 383 | Ölfrüchte | 481 550 | 18 594 | -35,3 | 5 246 569 | 201 718 | -3,8 |
| 385 | pflanzliche Öle und Fette | 82 286 | 12 928 | -1,6 | 775 491 | 126 441 | 0,5 |
| 389 | Ölkuchen | 311 073 | 9 251 | -5,4 | 2 551 061 | 75 137 | 4,1 |
| 393 | Kleie, Abfallerzeugnisse zur Viehfütterung und sonstige Futtermittel | 676 125 | 40 335 | 13,7 | 5 861 236 | 336 850 | 6,6 |
| 395 | Nahrungsmittel pflanzlichen Ursprungs, a.n.g. | 381 627 | 68 507 | 11,9 | 4 204 298 | 646 167 | 0,7 |
| 396 | lebende Pflanzen und Erzeugnisse der Ziergärtnerei | 42 880 | 12 367 | -16,7 | 703 317 | 201 546 | -4,0 |
| | Zusammen | 4 359 025 | 424 360 | -13,2 | 44 640 822 | 4 500 732 | -4,3 |

¹⁾ Veränderungsrate der Einfuhr in Euro zum Vorjahresmonat. - ²⁾ Veränderungsrate der Einfuhr in Euro zum Vorjahreszeitraum.

Noch: 3b. Einfuhr Bayerns nach Warengruppen und Warenuntergruppen

| Nr. der Systematik | Warengruppe Warenuntergruppe | Einfuhr | | | | | |
|--------------------|---|-------------------|------------------|-----------------|-------------------------|-------------------|-----------------|
| | | im Oktober 2018 | | | Januar bis Oktober 2018 | | |
| | | dt=100 KG | 1 000 EUR | % ¹⁾ | dt=100 KG | 1 000 EUR | % ²⁾ |
| 4 | Genussmittel | | | | | | |
| 401 | Hopfen | 14 470 | 12 241 | 0,1 | 48 590 | 57 485 | -2,5 |
| 402 | Kaffee | 6 737 | 5 634 | 21,5 | 59 037 | 40 562 | -21,1 |
| 403 | Tee und Mate | 11 298 | 2 807 | 2,1 | 135 400 | 32 778 | 15,9 |
| 411 | Rohtabak und Tabakerzeugnisse | 34 603 | 54 857 | 32,5 | 255 315 | 392 501 | 17,4 |
| 421 | Bier | 29 337 | 2 319 | -14,3 | 401 615 | 19 954 | 4,2 |
| 423 | Branntwein | 128 949 | 24 481 | -12,4 | 1 283 428 | 219 466 | -9,0 |
| 425 | Wein | 177 691 | 32 423 | -12,5 | 1 500 522 | 295 298 | -3,1 |
| | Zusammen | 403 084 | 134 762 | 4,7 | 3 683 907 | 1 058 044 | 1,9 |
| 1-4 | Ernährungswirtschaft zusammen | 6 163 006 | 815 191 | -9,7 | 63 490 221 | 8 043 324 | -2,5 |
| 5-8 | Gewerbliche Wirtschaft | | | | | | |
| 5 | Rohstoffe | | | | | | |
| 502 | Chemiefasern, einschließlich Abfälle, Seidenraupenkokons und Abfallseide | 104 949 | 17 508 | 4,6 | 1 057 803 | 166 374 | 8,3 |
| 503 | Wolle und andere Tierhaare, roh oder bearbeitet, Reißwolle | 4 196 | 4 730 | 11,1 | 46 207 | 42 008 | -19,0 |
| 504 | Baumwolle, roh oder bearbeitet, Reißbaumwolle, Abfälle | 2 530 | 223 | -48,5 | 30 308 | 2 984 | -29,2 |
| 505 | Flachs, Hanf, Jute, Hartfasern und sonstige pflanzliche Spinnstoffe | 2 285 | 134 | -59,7 | 38 605 | 1 343 | -26,8 |
| 506 | Abfälle und Gespinnstwaren, Lumpen und dergleichen | 3 246 | 96 | -27,3 | 33 362 | 925 | -31,4 |
| 507 | Felle zu Pelzwerk, roh | - | - | x | 22 | 148 | -30,9 |
| 508 | Felle und Häute, roh, a.n.g. | 45 033 | 6 757 | -43,1 | 427 736 | 71 487 | -25,3 |
| 511 | Rundholz | 1 753 390 | 13 308 | 7,0 | 13 420 429 | 128 628 | -5,4 |
| 513 | Rohkautschuk | 58 701 | 10 735 | 15,9 | 640 678 | 108 465 | 17,9 |
| 516 | Steinkohle und Steinkohlenbriketts | 533 341 | 5 206 | 32,7 | 7 798 284 | 70 052 | -8,8 |
| 517 | Braunkohle und Braunkohlenbriketts | 19 110 | 152 | 173,5 | 148 690 | 1 160 | -26,3 |
| 518 | Erdöl und Erdgas | 27 328 106 | 921 168 | 5,9 | 302 286 626 | 10 548 176 | 34,3 |
| 519 | Eisenerze | 12 | 1 | -66,3 | 1 416 | 31 | -47,0 |
| 520 | Eisen- und manganhaltige Abbrände und Schlacken | 202 219 | 239 | -47,0 | 3 196 335 | 3 977 | 17,3 |
| 522 | Kupfererze | - | - | x | - | - | -100,0 |
| 523 | Bleierze | - | - | x | - | - | -100,0 |
| 524 | Zinkerze | - | - | x | - | - | x |
| 526 | Nickelerze | - | - | x | - | - | x |
| 528 | Erze und Metallaschen, a.n.g. | 49 153 | 6 599 | 34,1 | 393 997 | 74 697 | 10,6 |
| 529 | Bauxit und Kryolith | 2 971 | 84 | . | 13 839 | 456 | . |
| 530 | Speisesalz und Industriesalz | 50 052 | 823 | 12,2 | 387 754 | 7 156 | 6,8 |
| 532 | Steine und Erden, a.n.g. | 1 895 382 | 16 229 | 4,6 | 18 736 774 | 161 076 | 9,2 |
| 534 | Rohstoffe für chemische Erzeugnisse, a.n.g. | 110 623 | 11 498 | -6,8 | 1 072 272 | 96 588 | 8,0 |
| 537 | Edelsteine, Schmucksteine und Perlen, roh | 149 | 434 | 51,7 | 645 | 3 307 | -11,1 |
| 590 | Rohstoffe, auch Abfälle a.n.g. | 1 065 805 | 18 981 | -13,4 | 10 016 995 | 170 063 | -13,1 |
| | Zusammen | 33 231 253 | 1 034 901 | 5,0 | 359 748 778 | 11 659 101 | 29,8 |
| 6 | Halbwaren | | | | | | |
| 602 | Rohseide und Seidengarne, künstliche und synthetische Fäden, auch gezwirnt | 35 853 | 15 897 | 14,9 | 338 224 | 145 839 | 1,0 |
| 603 | Garne aus Chemiefasern | 6 705 | 4 146 | -16,2 | 87 961 | 46 212 | 2,3 |
| 604 | Garne aus Wolle oder anderen Tierhaaren | 7 433 | 14 411 | 19,0 | 65 771 | 123 746 | 31,8 |
| 605 | Garne aus Baumwolle | 3 432 | 1 350 | -1,1 | 37 007 | 16 201 | -4,5 |
| 606 | Garne aus Flachs, Hanf, Jute, Hartfasern und dergleichen | 507 | 149 | -2,9 | 5 137 | 1 318 | 29,6 |
| 607 | Schnittholz | 449 532 | 24 675 | -8,1 | 4 449 376 | 257 170 | -1,9 |
| 608 | Halbstoffe aus zellulosehaltigen Faserstoffen | 283 416 | 18 117 | -3,7 | 2 706 462 | 190 420 | 0,9 |
| 609 | Kautschuk, bearbeitet | 40 917 | 10 549 | -4,0 | 381 362 | 100 227 | -0,3 |
| 611 | Zement | 156 581 | 1 295 | 24,1 | 1 719 394 | 12 129 | 19,3 |

¹⁾ Veränderungsrate der Einfuhr in Euro zum Vorjahresmonat. - ²⁾ Veränderungsrate der Einfuhr in Euro zum Vorjahreszeitraum.

Noch: 3b. Einfuhr Bayerns nach Warengruppen und Warenuntergruppen

| Nr. der Systematik | Warengruppe Warenuntergruppe | Einfuhr | | | | | |
|--------------------|--|------------------|----------------|-----------------|-------------------------|------------------|-----------------|
| | | im Oktober 2018 | | | Januar bis Oktober 2018 | | |
| | | dt=100 KG | 1 000 EUR | % ¹⁾ | dt=100 KG | 1 000 EUR | % ²⁾ |
| 6 | noch Halbwaren | | | | | | |
| 612 | mineralische Baustoffe, a.n.g. | 807 993 | 24 441 | 3,0 | 6 837 646 | 215 120 | 4,3 |
| 641 | Roheisen | 14 622 | 699 | 68,2 | 483 580 | 17 787 | 6,8 |
| 642 | Abfälle und Schrott, aus Eisen oder Stahl | 135 677 | 4 905 | -20,7 | 1 440 492 | 70 068 | 20,2 |
| 643 | Ferrolegerungen | 17 448 | 3 688 | -35,0 | 311 787 | 51 032 | 32,4 |
| 644 | Eisen oder Stahl in Rohformen, Halbzeug aus Eisen oder Stahl | 57 346 | 6 602 | 18,0 | 469 597 | 56 182 | -0,9 |
| 645 | Aluminium und Aluminiumlegierungen einschl. Abfälle und Schrott | 315 073 | 56 697 | 9,9 | 2 890 489 | 540 190 | 1,7 |
| 646 | Kupfer und Kupferlegierungen, einschl. Abfälle und Schrott | 240 669 | 115 820 | 8,4 | 2 071 218 | 1 038 532 | 9,9 |
| 647 | Nickel und Nickellegierungen einschl. Abfälle und Schrott | 1 594 | 1 749 | -10,7 | 17 105 | 18 982 | 2,0 |
| 648 | Blei und Bleilegerungen, einschl. Abfälle und Schrott | 16 929 | 3 243 | -22,7 | 112 999 | 24 032 | -5,0 |
| 649 | Zinn und Zinnlegierungen, einschl. Abfälle und Schrott | 4 318 | 7 256 | -34,4 | 41 453 | 71 232 | -20,9 |
| 650 | Zink und Zinklegierungen einschl. Abfälle und Schrott | 60 079 | 14 455 | 36,9 | 523 596 | 139 592 | 10,4 |
| 656 | radioaktive Elemente und radioaktive Isotope | 376 | 35 678 | . | 961 | 108 093 | -18,6 |
| 659 | unedle Metalle, a.n.g. | 15 120 | 11 238 | 20,0 | 182 721 | 121 863 | 16,2 |
| 661 | Fettsäuren, Paraffin, Vaseline und Wachse | 37 273 | 4 675 | 3,4 | 311 168 | 39 331 | -2,9 |
| 665 | Koks und Schmelzkoks, aus Stein- oder Braunkohle | 136 284 | 3 136 | 32,1 | 844 386 | 20 961 | 27,9 |
| 667 | Rückstände der Erdöl- und Steinkohlenteerdestillation | 171 446 | 12 804 | . | 939 219 | 56 286 | 108,1 |
| 669 | Mineralölerzeugnisse | 1 054 972 | 68 615 | 42,3 | 9 739 749 | 552 436 | 18,8 |
| 671 | Teer und Teerdestillationserzeugnisse | 113 726 | 7 292 | 65,5 | 948 960 | 62 633 | 31,3 |
| 673 | Düngemittel | 409 480 | 9 559 | -40,2 | 5 099 897 | 117 136 | -20,7 |
| 679 | chemische Halbwaren, a.n.g. | 524 753 | 31 965 | 18,2 | 4 973 500 | 286 922 | 15,1 |
| 683 | Gold für gewerbliche Zwecke | 4 978 | 37 058 | . | 34 077 | 183 582 | -29,9 |
| 690 | Halbwaren, a.n.g. | 72 893 | 101 974 | -4,3 | 806 021 | 831 088 | -21,3 |
| | Zusammen | 5 197 423 | 654 139 | 19,4 | 48 871 316 | 5 516 341 | -0,2 |
| 7 | Fertigwaren - Vorerzeugnisse | | | | | | |
| | Gewebe, Gewirke und Gestricke | | | | | | |
| 701 | aus Seide, künstlichen oder synthetischen Fäden | 14 975 | 14 098 | 2,8 | 136 744 | 124 895 | -2,4 |
| 702 | aus Chemiefasern | 16 076 | 17 566 | -18,0 | 175 569 | 185 845 | -13,5 |
| 703 | aus Wolle oder anderen Tierhaaren | 529 | 2 285 | -17,0 | 8 686 | 31 979 | -7,4 |
| 704 | aus Baumwolle | 6 948 | 9 199 | -15,0 | 72 527 | 85 369 | -5,2 |
| 705 | aus Flachs, Hanf, Jute, Hartfasern und dergleichen | 1 065 | 1 022 | -16,6 | 9 403 | 9 463 | -20,3 |
| 706 | Leder | 2 562 | 5 541 | -20,1 | 31 429 | 69 137 | -25,1 |
| 707 | Pelzfelle, geegerbt oder zugerichtet | 624 | 1 521 | 101,7 | 2 285 | 5 003 | 23,2 |
| 708 | Papier und Pappe | 1 103 573 | 87 736 | 13,0 | 10 931 173 | 842 568 | 10,1 |
| 709 | Sperrholz, Span- und Faserplatten, Furnierblätter und dergleichen | 485 206 | 34 967 | -5,5 | 5 487 435 | 372 691 | 2,4 |
| 711 | Glas | 173 700 | 22 034 | -8,3 | 1 972 511 | 218 129 | 6,9 |
| 732 | Kunststoffe | 1 334 859 | 213 182 | 4,9 | 12 870 603 | 2 082 786 | 6,7 |
| 734 | Farben, Lacke und Kitte | 117 229 | 62 784 | 1,5 | 1 197 136 | 599 593 | 6,3 |
| 736 | Dextrine, Gelatine und Leime | 37 560 | 7 819 | 13,3 | 388 732 | 75 047 | 8,1 |
| 738 | Sprengstoffe, Schießbedarf und Zündwaren | 10 022 | 6 816 | -15,8 | 109 160 | 81 413 | -5,8 |
| 740 | pharmazeutische Grundstoffe | 23 091 | 43 993 | -2,8 | 268 182 | 716 920 | 80,4 |
| 749 | chemische Vorerzeugnisse, a.n.g. | 1 060 597 | 158 686 | 16,6 | 10 230 238 | 1 682 563 | 7,7 |
| 751 | Rohre aus Eisen oder Stahl | 234 997 | 38 274 | 9,1 | 2 471 995 | 366 924 | 12,5 |
| 753 | Stäbe und Profile aus Eisen oder Stahl | 436 493 | 38 067 | 9,8 | 4 123 963 | 356 073 | 9,3 |
| 755 | Blech aus Eisen oder Stahl | 1 065 699 | 91 271 | -2,6 | 11 142 886 | 932 203 | 3,2 |
| 757 | Draht aus Eisen oder Stahl | 184 132 | 18 039 | -0,3 | 1 843 197 | 174 712 | 13,4 |
| 759 | Eisenbahnoberbaumaterial | 58 770 | 3 730 | 134,4 | 873 001 | 53 862 | 143,6 |
| 771 | Halbzeuge aus Kupfer und Kupferlegierungen | 47 811 | 31 917 | -3,8 | 510 724 | 347 804 | 13,8 |
| 772 | Halbzeuge aus Aluminium | 184 028 | 66 340 | -1,0 | 1 940 943 | 679 927 | 6,2 |

¹⁾ Veränderungsrate der Einfuhr in Euro zum Vorjahresmonat. - ²⁾ Veränderungsrate der Einfuhr in Euro zum Vorjahreszeitraum.

Noch: 3b. Einfuhr Bayerns nach Warengruppen und Warenuntergruppen

| Nr. der Systematik | Warengruppe Warenuntergruppe | Einfuhr | | | | | |
|--------------------|--|------------------|----------------|-----------------|-------------------------|-------------------|-----------------|
| | | im Oktober 2018 | | | Januar bis Oktober 2018 | | |
| | | dt=100 KG | 1 000 EUR | % ¹⁾ | dt=100 KG | 1 000 EUR | % ²⁾ |
| 7 | noch Fertigwaren - Vorerzeugnisse | | | | | | |
| 779 | Halbzeuge aus unedlen Metallen, a.n.g. | 7 009 | 11 247 | 1,5 | 95 848 | 100 786 | 6,0 |
| 781 | Halbzeuge aus Edelmetallen | 16 | 8 025 | 119,0 | 457 | 82 465 | 59,5 |
| 790 | Vorerzeugnisse, a.n.g. | 5 384 | 3 626 | 12,5 | 47 057 | 33 656 | 3,4 |
| | Zusammen | 6 612 950 | 999 785 | 4,2 | 66 941 886 | 10 311 813 | 9,7 |
| 8 | Fertigwaren - Enderzeugnisse | | | | | | |
| | Bekleidung aus Gewirken oder Gestricken aus | | | | | | |
| 801 | Seide oder Chemiefasern | 39 955 | 102 356 | 6,7 | 337 394 | 946 089 | -1,9 |
| 802 | Wolle oder anderen Tierhaaren | 2 626 | 18 995 | 27,6 | 19 562 | 151 713 | 4,2 |
| 803 | Baumwolle | 36 293 | 90 349 | 20,0 | 363 289 | 907 444 | 10,8 |
| 804 | Bekleidung aus Seide oder Chemiefasern, ausgenommen aus Gewirken oder Gestricken | 30 595 | 113 528 | 21,2 | 282 487 | 1 057 923 | 3,3 |
| 805 | Bekleidung aus Wolle und anderen Tierhaaren, ausgenommen aus Gewirken oder Gestricken | 3 735 | 18 330 | 14,6 | 25 238 | 161 209 | -12,7 |
| 806 | Bekleidung aus Baumwolle ausgenommen aus Gewirken oder Gestricken | 18 698 | 58 376 | 0,1 | 247 173 | 784 136 | 0,4 |
| 807 | Bekleidung aus Flachs, Hanf und dergleichen | 5 210 | 29 387 | 3,2 | 38 893 | 214 045 | -2,2 |
| 801-807 | Bekleidung zusammen | 137 113 | 431 322 | 12,7 | 1 314 035 | 4 222 558 | 2,0 |
| 808 | Kopfbedeckungen | 2 883 | 9 485 | -8,7 | 27 752 | 95 384 | -3,0 |
| 809 | Textilerzeugnisse, a.n.g. | 126 063 | 88 189 | -6,5 | 1 300 523 | 903 509 | -5,6 |
| 810 | Pelzwaren | 300 | 1 498 | -10,7 | 1 400 | 11 322 | -11,2 |
| 811 | Schuhe | 57 558 | 170 963 | 22,9 | 594 388 | 1 688 812 | 0,2 |
| 812 | Lederwaren und Lederbekleidung (ausg. Schuhe) | 37 314 | 77 876 | 14,5 | 343 174 | 765 913 | -1,9 |
| 813 | Papierwaren | 291 214 | 63 049 | 2,4 | 2 797 107 | 594 098 | 2,8 |
| 814 | Druckerzeugnisse | 73 341 | 93 413 | 26,2 | 770 468 | 819 531 | 7,0 |
| 815 | Holzwaren (ohne Möbel) | 665 540 | 59 315 | -1,0 | 6 385 926 | 568 751 | 4,8 |
| 816 | Kautschukwaren | 156 162 | 109 715 | 0,9 | 1 418 548 | 1 008 306 | 5,4 |
| 817 | Waren aus Stein | 86 346 | 10 408 | 22,9 | 905 876 | 94 325 | 9,3 |
| 818 | keramische Erzeugnisse, ohne Baukeramik | 146 112 | 28 697 | 2,5 | 1 529 276 | 282 929 | 3,9 |
| 819 | Glaswaren | 166 100 | 46 287 | -1,9 | 1 913 651 | 470 166 | 3,4 |
| 820 | Werkzeuge, Schneidwaren und Essbestecke aus unedlen Metallen | 33 004 | 65 773 | 18,6 | 306 704 | 610 495 | 15,1 |
| 823 | Waren aus Kupfer und Kupferlegierungen | 8 369 | 12 272 | 21,3 | 76 936 | 115 813 | 16,5 |
| 829 | Eisen-, Blech- und Metallwaren, a.n.g. | 1 025 815 | 397 121 | 7,2 | 10 296 340 | 3 835 041 | 7,7 |
| 831 | Waren aus Wachs oder Fetten | 46 959 | 12 675 | 14,7 | 318 106 | 86 675 | 4,9 |
| 832 | Waren aus Kunststoffen | 559 554 | 257 163 | 0,3 | 5 536 723 | 2 657 679 | 5,0 |
| 833 | fotochemische Erzeugnisse | 6 477 | 8 378 | 93,2 | 55 149 | 67 214 | 48,8 |
| 834 | pharmazeutische Erzeugnisse | 36 441 | 459 782 | 31,6 | 322 339 | 3 746 415 | 2,4 |
| 835 | Duftstoffe und Körperpflegemittel | 33 183 | 41 830 | -7,0 | 363 687 | 444 127 | 1,9 |
| 839 | chemische Enderzeugnisse, a.n.g. | 390 253 | 211 684 | 9,0 | 4 097 769 | 2 033 040 | 9,0 |
| 841 | Kraftmaschinen (ohne Motoren für Ackerschlepper, Luft- und Straßenfahrzeuge) | 17 816 | 54 528 | 165,7 | 148 489 | 280 757 | 36,4 |
| 842 | Pumpen und Kompressoren | 86 672 | 109 460 | 26,3 | 866 711 | 1 003 125 | 11,1 |
| 843 | Armaturen | 24 682 | 58 208 | 16,9 | 220 767 | 516 021 | 4,9 |
| 844 | Lager, Getriebe, Zahnräder und Antriebselemente | 298 286 | 270 182 | 8,9 | 2 762 626 | 2 482 181 | 4,0 |
| 845 | Hebezeuge und Fördermittel | 202 881 | 99 237 | 1,8 | 1 885 605 | 907 330 | 5,8 |
| 846 | landwirtschaftl. Maschinen (einschl. Ackerschlepper) | 56 497 | 40 483 | 0,9 | 890 924 | 572 761 | 18,0 |
| 847 | Maschinen für das Textil-, Bekleidungs- und Ledergewerbe | 5 866 | 7 237 | -22,4 | 58 739 | 72 829 | -28,7 |
| 848 | Maschinen für das Ernährungsgewerbe und die Tabakverarbeitung | 2 705 | 8 914 | -1,9 | 43 578 | 98 356 | -12,0 |
| 849 | Bergwerks-, Bau- und Baustoffmaschinen | 119 304 | 53 789 | 9,9 | 1 354 468 | 641 045 | 14,7 |
| 850 | Guss- und Walzwerkstechnik | 4 857 | 3 509 | 286,7 | 18 228 | 20 771 | 97,6 |
| 851 | Maschinen für die Be- und Verarbeitung von Kautschuk oder Kunststoffen | 39 813 | 30 168 | -21,4 | 376 256 | 302 417 | 2,4 |
| 852 | Werkzeugmaschinen | 99 730 | 100 649 | 15,7 | 1 015 370 | 964 896 | 7,0 |

¹⁾ Veränderungsrate der Einfuhr in Euro zum Vorjahresmonat. - ²⁾ Veränderungsrate der Einfuhr in Euro zum Vorjahreszeitraum.

Noch: 3b. Einfuhr Bayerns nach Warengruppen und Warenuntergruppen

| Nr. der Systematik | Warengruppe Warenuntergruppe | Einfuhr | | | | | |
|--------------------|--|-------------------|-------------------|-----------------|-------------------------|--------------------|-----------------|
| | | im Oktober 2018 | | | Januar bis Oktober 2018 | | |
| | | dt=100 KG | 1 000 EUR | % ¹⁾ | dt=100 KG | 1 000 EUR | % ²⁾ |
| 8 | noch Fertigwaren - Enderzeugnisse | | | | | | |
| 853 | Büromaschinen und automatische Datenverarbeitungsmaschinen | 87 835 | 692 853 | -1,3 | 754 006 | 5 740 088 | -0,4 |
| 854 | Maschinen für das Papier- und Druckgewerbe | 9 197 | 17 832 | 1,2 | 75 055 | 157 780 | 7,4 |
| 859 | Maschinen, a.n.g. | 191 651 | 394 597 | 18,2 | 1 904 657 | 3 468 941 | 7,5 |
| 841-859 | Maschinen zusammen | 1 247 793 | 1 941 645 | 8,5 | 12 375 479 | 17 229 297 | 4,7 |
| 860 | Sportgeräte | 32 059 | 48 644 | 16,0 | 402 165 | 508 836 | 25,3 |
| 861 | Geräte zur Elektrizitätserzeugung und -verteilung | 581 501 | 1 122 932 | 4,9 | 5 624 366 | 10 717 363 | 10,6 |
| 862 | elektrische Lampen und Leuchten | 50 606 | 71 807 | -8,8 | 473 412 | 726 824 | -0,9 |
| 863 | nachrichtentechnische Geräte und Einrichtungen | 19 736 | 433 812 | 21,2 | 192 552 | 3 489 974 | 9,9 |
| 864 | Rundfunk- und Fernsehgeräte, phono- und videotechnische Geräte | 61 308 | 265 003 | 1,1 | 529 941 | 2 417 164 | 0,4 |
| 865 | elektronische Bauelemente | 123 273 | 1 156 405 | 24,7 | 1 116 716 | 10 632 304 | 8,9 |
| 869 | elektrotechnische Erzeugnisse, a.n.g. | 321 919 | 417 339 | 5,7 | 2 535 857 | 3 674 707 | 8,3 |
| 871 | medizinische Geräte und orthopädische Vorrichtungen | 19 161 | 153 748 | 3,9 | 185 785 | 1 447 882 | -6,1 |
| 872 | mess-, steuerungs- und regelungstechnische Erzeugnisse | 30 955 | 316 040 | 3,4 | 311 729 | 3 177 331 | 8,1 |
| 873 | optische und fotografische Geräte | 9 537 | 121 606 | 8,2 | 91 990 | 1 118 712 | 0,3 |
| 874 | Uhren | 2 532 | 40 156 | -14,7 | 22 386 | 414 348 | -12,3 |
| 875 | Möbel | 484 850 | 251 973 | 3,7 | 4 709 333 | 2 427 759 | -3,1 |
| 876 | Musikinstrumente | 7 410 | 13 832 | -4,8 | 65 248 | 137 235 | 8,9 |
| 877 | Spielwaren | 125 768 | 158 814 | 6,9 | 773 407 | 1 091 327 | 0,2 |
| 878 | Schmuckwaren, Gold- und Silberschmiedewaren | 231 | 24 023 | -0,2 | 1 482 | 267 093 | 19,9 |
| 881 | Schienenfahrzeuge | 45 639 | 56 745 | -8,1 | 466 032 | 534 717 | -17,8 |
| 882 | Wasserfahrzeuge | 1 370 | 2 680 | -88,3 | 375 117 | 87 367 | 7,9 |
| 883 | Luftfahrzeuge | 10 504 | 232 347 | 27,7 | 90 542 | 2 355 094 | 12,8 |
| 884 | Fahrgestelle, Karosserien, Motoren, Teile und Zubehör für Kraftfahrzeuge und dergleichen | 1 632 938 | 1 460 016 | 4,7 | 15 089 267 | 13 517 725 | 5,7 |
| 885 | Personenkraftwagen und Wohnmobile | 370 341 | 486 528 | -43,9 | 4 223 033 | 5 563 185 | -36,0 |
| 886 | Busse | 28 635 | 37 800 | 22,5 | 210 093 | 239 002 | 13,8 |
| 887 | Lastkraftwagen und Spezialfahrzeuge | 122 516 | 101 549 | 43,7 | 1 031 838 | 804 231 | 13,9 |
| 888 | Fahrräder | 19 124 | 41 148 | 34,6 | 169 362 | 362 372 | -5,5 |
| 889 | Fahrzeuge, a.n.g. | 171 371 | 94 841 | 30,5 | 1 605 298 | 982 194 | 14,1 |
| 891 | vollständige Fabrikationsanlagen | - | - | x | - | - | x |
| 896 | Enderzeugnisse, a.n.g. | 61 827 | 235 250 | 7,7 | 649 087 | 2 141 633 | -18,1 |
| | Zusammen | 9 669 002 | 11 943 578 | 5,7 | 93 997 393 | 111 187 774 | 1,8 |
| 7-8 | Fertigwaren zusammen | 16 281 952 | 12 943 363 | 5,6 | 160 939 279 | 121 499 588 | 2,4 |
| 5-8 | Gewerbliche Wirtschaft zusammen | 54 710 628 | 14 632 404 | 6,1 | 569 559 373 | 138 675 030 | 4,2 |
| 901 | Rückwaren | 44 634 | 120 135 | 24,3 | 411 874 | 1 045 759 | 1,1 |
| 903 | Ersatzlieferungen | 1 334 | 4 891 | 39,0 | 15 067 | 48 636 | 13,0 |
| 905 | sonstige besondere Warenverkehre | 7 | 1 | 17,2 | 178 | 222 | 11,3 |
| 906 | Zuschätzungen von Antwortausfällen | 2 759 744 | 750 885 | 164,5 | 15 468 474 | 4 134 829 | 86,2 |
| 907 | Zuschätzungen von Befreiungen | 1 637 253 | 402 619 | 7,7 | 15 750 591 | 3 777 102 | 6,6 |
| 908 | Sperrungen in der Außenhandelsstatistik | - | - | x | - | - | x |
| | Insgesamt | 65 316 605 | 16 726 127 | 8,2 | 664 695 776 | 155 724 900 | 5,0 |

¹⁾ Veränderungsrate der Einfuhr in Euro zum Vorjahresmonat. - ²⁾ Veränderungsrate der Einfuhr in Euro zum Vorjahreszeitraum.

4b. Einfuhr Bayerns nach Erdteilen, Ursprungsländern und Ländergruppen

| Nr. des Landes | Erdteil Ursprungsland Ländergruppe | Einfuhr | | | | | |
|----------------|---|-------------------|-------------------|-----------------|-------------------------|--------------------|-----------------|
| | | im Oktober 2018 | | | Januar bis Oktober 2018 | | |
| | | dt=100 KG | 1 000 EUR | % ¹⁾ | dt=100 KG | 1 000 EUR | % ²⁾ |
| EUROPA | | | | | | | |
| 001 | Frankreich | 2 006 248 | 755 790 | 16,0 | 19 503 858 | 7 130 603 | 14,2 |
| 003 | Niederlande | 2 467 170 | 904 387 | 8,6 | 24 065 388 | 8 163 681 | 8,7 |
| 005 | Italien | 3 066 047 | 1 156 090 | 11,1 | 30 709 712 | 10 430 515 | 7,6 |
| 006 | Vereinigtes Königreich | 1 291 584 | 503 100 | -6,3 | 11 756 312 | 4 597 275 | -7,1 |
| 007 | Irland | 48 117 | 110 015 | -21,2 | 438 275 | 1 002 509 | -0,9 |
| 008 | Dänemark | 301 298 | 78 693 | 10,6 | 2 359 129 | 694 290 | 1,8 |
| 009 | Griechenland | 117 288 | 35 912 | -15,9 | 1 494 002 | 389 325 | 4,0 |
| 010 | Portugal | 129 488 | 133 013 | 18,7 | 1 158 679 | 1 178 086 | 35,9 |
| 011 | Spanien | 729 762 | 307 965 | -5,2 | 7 670 982 | 3 263 277 | 2,0 |
| 017 | Belgien | 1 510 215 | 368 223 | 2,2 | 15 160 086 | 3 600 317 | -1,3 |
| 018 | Luxemburg | 205 744 | 30 583 | 15,7 | 2 033 677 | 296 363 | 27,0 |
| 024 | Island | 12 554 | 2 967 | -11,1 | 94 872 | 21 319 | -36,2 |
| 028 | Norwegen | 669 170 | 33 824 | 0,0 | 8 408 664 | 351 401 | -11,1 |
| 030 | Schweden | 428 307 | 138 587 | 13,2 | 4 079 399 | 1 278 607 | 4,7 |
| 032 | Finnland | 262 366 | 47 620 | 3,4 | 2 408 607 | 455 260 | -4,3 |
| 037 | Liechtenstein | 10 673 | 14 522 | 49,1 | 92 678 | 122 134 | 23,8 |
| 038 | Österreich | 9 432 184 | 1 468 233 | 7,4 | 82 995 835 | 13 737 171 | 2,7 |
| 039 | Schweiz | 693 475 | 375 426 | 20,0 | 6 385 462 | 3 346 766 | 0,1 |
| 041 | Färöer | 34 | 28 | . | 116 | 257 | . |
| 043 | Andorra | 13 | 6 | 227,4 | 99 | 237 | 66,8 |
| 044 | Gibraltar | 0 | 1 | -87,2 | 18 | 56 | -99,9 |
| 045 | Vatikanstadt | 0 | 15 | -37,5 | 2 | 216 | 113,9 |
| 046 | Malta | 7 500 | 15 532 | 14,6 | 428 535 | 154 303 | 17,3 |
| 047 | San Marino | 104 | 150 | 50,3 | 1 150 | 1 610 | 13,9 |
| 052 | Türkei | 559 390 | 252 314 | -0,2 | 4 878 531 | 2 397 472 | 1,7 |
| 053 | Estland | 18 194 | 6 382 | 27,9 | 217 539 | 71 004 | 43,8 |
| 054 | Lettland | 100 267 | 12 028 | -6,3 | 1 073 548 | 127 590 | 15,6 |
| 055 | Litauen | 77 393 | 20 904 | 26,3 | 711 074 | 182 311 | 23,9 |
| 060 | Polen | 2 509 630 | 1 071 217 | 18,0 | 23 724 177 | 9 736 106 | 10,9 |
| 061 | Tschechische Republik | 6 216 816 | 1 462 758 | 13,0 | 52 366 711 | 12 336 289 | 4,9 |
| 063 | Slowakei | 661 617 | 433 611 | 25,8 | 6 095 341 | 3 674 589 | 8,1 |
| 064 | Ungarn | 1 102 799 | 804 802 | 1,1 | 10 621 472 | 8 191 860 | 8,9 |
| 066 | Rumänien | 392 114 | 349 740 | 2,1 | 3 780 463 | 3 277 469 | 9,6 |
| 068 | Bulgarien | 157 830 | 62 422 | 0,7 | 1 615 662 | 629 262 | 17,3 |
| 070 | Albanien | 5 635 | 3 805 | 51,6 | 42 385 | 29 572 | 30,4 |
| 072 | Ukraine | 137 080 | 26 738 | -4,8 | 1 785 200 | 296 243 | 18,3 |
| 073 | Weißrussland (Belarus) | 67 680 | 5 733 | 36,7 | 616 198 | 50 560 | 19,5 |
| 074 | Republik Moldau | 1 935 | 1 214 | 49,8 | 14 758 | 11 112 | -1,0 |
| 075 | Russische Föderation | 15 774 909 | 447 587 | 20,4 | 153 034 902 | 3 961 234 | 21,4 |
| 091 | Slowenien | 483 090 | 130 762 | 13,3 | 3 941 860 | 1 096 453 | 9,2 |
| 092 | Kroatien | 171 746 | 51 565 | 3,1 | 1 729 671 | 475 196 | 8,6 |
| 093 | Bosnien und Herzegowina | 88 135 | 23 122 | 23,4 | 927 361 | 208 650 | 18,7 |
| 095 | Kosovo | 6 007 | 1 135 | 205,5 | 39 978 | 6 863 | 110,2 |
| 096 | ehemalige jugoslaw. Republik Mazedonien | 59 912 | 224 412 | 26,6 | 513 999 | 1 820 604 | 16,4 |
| 097 | Montenegro | 122 | 26 | -83,2 | 5 114 | 995 | -29,4 |
| 098 | Serbien | 110 554 | 51 852 | 53,3 | 1 578 048 | 460 249 | 7,2 |
| 600 | Zypern | 1 828 | 1 030 | -18,7 | 23 403 | 12 306 | 6,5 |
| 959 | Nicht ermittelte Länder (innergem. Warenverkehr) | - | - | x | - | - | x |
| | Zusammen | 52 094 087 | 11 925 840 | 9,5 | 490 582 928 | 109 269 568 | 6,7 |
| | dar. EU-Länder | 33 896 704 | 10 460 962 | 8,5 | 312 163 396 | 96 182 018 | 6,4 |
| | dar. Euro-Länder | 21 324 580 | 5 938 079 | 8,9 | 200 130 400 | 54 965 666 | 6,8 |
| | dar. EFTA | 1 385 872 | 426 739 | 18,6 | 14 981 677 | 3 841 620 | -0,7 |
| | <u>Nachrichtlich:</u> | | | | | | |
| | Europa zusammen, einschl. Ceuta, Melilla, Georgien, Armenien, Aserbaidschan, Kasachstan, Turkmenistan, Usbekistan, Tadschikistan, Kirgistan | 56 119 573 | 12 132 686 | 9,3 | 554 039 921 | 112 448 058 | 7,0 |

¹⁾ Veränderungsrate der Einfuhr in Euro zum Vorjahresmonat. - ²⁾ Veränderungsrate der Einfuhr in Euro zum Vorjahreszeitraum.

Noch: 4b. Einfuhr Bayerns nach Erdteilen, Ursprungsländern und Ländergruppen

| Nr. des Landes | Erdteil Ursprungsland Ländergruppe | Einfuhr | | | | | |
|----------------|---|------------------|----------------|-----------------|-------------------------|------------------|-----------------|
| | | im Oktober 2018 | | | Januar bis Oktober 2018 | | |
| | | dt=100 KG | 1 000 EUR | % ¹⁾ | dt=100 KG | 1 000 EUR | % ²⁾ |
| AFRIKA | | | | | | | |
| 204 | Marokko | 37 318 | 13 517 | 10,1 | 201 287 | 123 023 | 24,2 |
| 206 | Westsahara | - | - | x | - | - | x |
| 208 | Algerien | 36 | 16 | -100,0 | 980 909 | 48 716 | -79,3 |
| 212 | Tunesien | 26 240 | 42 986 | 48,0 | 216 127 | 349 119 | 11,9 |
| 216 | Libyen | 3 126 100 | 162 836 | 6,3 | 34 210 631 | 1 626 352 | 51,1 |
| 220 | Ägypten | 22 035 | 7 991 | -47,3 | 594 861 | 105 111 | -35,6 |
| 224 | Sudan | 950 | 325 | -36,2 | 2 810 | 955 | -59,9 |
| 225 | Südsudan | 0 | 0 | 100,0 | 2 | 13 | 130,0 |
| 228 | Mauretanien | 0 | 0 | -91,9 | 29 | 60 | -66,8 |
| 232 | Mali | 1 | 2 | -49,1 | 1 041 | 147 | -10,9 |
| 236 | Burkina Faso | 177 | 105 | 13,7 | 5 355 | 2 238 | . |
| 240 | Niger | 4 | 7 | 128,5 | 15 | 23 | -78,6 |
| 244 | Tschad | - | - | -100,0 | 0 | 39 | 64,0 |
| 247 | Kap Verde | - | - | x | 0 | 1 | 100,0 |
| 248 | Senegal | 69 | 49 | 17,1 | 6 649 | 1 650 | 29,5 |
| 252 | Gambia | - | - | x | 10 | 59 | 10,3 |
| 257 | Guinea-Bissau | - | - | x | - | - | x |
| 260 | Guinea | 12 | 24 | -63,3 | 123 | 595 | 37,0 |
| 264 | Sierra Leone | 12 | 24 | 293,1 | 1 010 | 504 | 31,6 |
| 268 | Liberia | - | - | -100,0 | - | - | -100,0 |
| 272 | Côte d'Ivoire | 73 | 169 | 246,9 | 12 587 | 1 781 | -9,0 |
| 276 | Ghana | 511 940 | 24 839 | . | 529 243 | 29 025 | . |
| 280 | Togo | - | - | -100,0 | 374 | 165 | 223,1 |
| 284 | Benin | 13 | 8 | 18,8 | 101 | 73 | -61,8 |
| 288 | Nigeria | 404 945 | 20 892 | 127,1 | 7 546 598 | 393 808 | 212,5 |
| 302 | Kamerun | 82 | 56 | . | 2 940 | 619 | -7,6 |
| 306 | Zentralafrikanische Republik | - | - | x | - | - | -100,0 |
| 310 | Äquatorialguinea | - | - | -100,0 | 207 899 | 6 029 | -53,2 |
| 311 | São Tomé und Príncipe | - | - | x | - | - | x |
| 314 | Gabun | 0 | 10 | 100,0 | 0 | 37 | -41,8 |
| 318 | Republik Kongo | 25 | 11 | . | 445 | 310 | 70,4 |
| 322 | Demokratische Republik Kongo | 25 166 | 13 661 | . | 115 022 | 73 292 | 164,1 |
| 324 | Ruanda | 345 | 1 178 | -26,9 | 2 722 | 11 296 | 69,7 |
| 328 | Burundi | 0 | 10 | . | 2 | 29 | 47,5 |
| 329 | St. Helena und zugehörige Gebiete | - | - | x | - | - | x |
| 330 | Angola | 20 | 124 | 206,6 | 848 771 | 43 652 | . |
| 334 | Äthiopien | 93 | 122 | -65,5 | 1 582 | 1 489 | -63,0 |
| 336 | Eritrea | - | - | x | - | - | x |
| 338 | Dschibuti | - | 1 | 100,0 | - | 2 | 100,0 |
| 342 | Somalia | 0 | 11 | -14,0 | 7 | 87 | -58,8 |
| 346 | Kenia | 975 | 442 | -30,7 | 17 788 | 6 665 | -4,3 |
| 350 | Uganda | 116 | 134 | . | 1 724 | 1 509 | -18,3 |
| 352 | Vereinigte Republik Tansania | 387 | 238 | -10,3 | 5 681 | 3 545 | 12,7 |
| 355 | Seychellen und zugehörige Gebiete | 0 | 0 | 100,0 | 10 | 14 | . |
| 357 | Britisches Territorium im Indischen Ozean | 1 | 2 | 100,0 | 1 | 2 | 100,0 |
| 366 | Mosambik | 3 388 | 420 | -14,5 | 28 772 | 3 922 | -4,1 |
| 370 | Madagaskar | 3 212 | 1 177 | 32,1 | 13 223 | 10 538 | 31,5 |
| 373 | Mauritius | 116 | 280 | 44,7 | 1 755 | 3 672 | 13,1 |
| 375 | Komoren | - | - | x | 29 | 1 614 | 101,3 |
| 378 | Sambia | 9 455 | 5 459 | 88,7 | 45 641 | 27 208 | . |
| 382 | Simbabwe | 803 | 168 | 2,3 | 7 013 | 1 965 | 26,9 |
| 386 | Malawi | 1 689 | 438 | 169,0 | 20 849 | 4 410 | -1,5 |
| 388 | Südafrika | 41 390 | 61 093 | 71,6 | 685 376 | 472 171 | -35,4 |
| 389 | Namibia | 774 | 188 | -81,4 | 18 822 | 5 257 | 1,3 |
| 391 | Botsuana | 0 | 0 | 100,0 | 4 | 14 | -91,6 |
| 393 | Swasiland | 2 | 1 | 100,0 | 38 | 23 | -55,4 |
| 395 | Lesotho | 440 | 114 | -8,7 | 3 003 | 843 | 65,7 |
| 021 | Ceuta | - | - | x | - | - | x |
| 023 | Melilla | - | - | x | - | - | x |
| | Zusammen | 4 218 405 | 359 127 | 17,4 | 46 338 883 | 3 363 670 | 18,0 |
| | <u>Nachrichtlich:</u> | | | | | | |
| | Afrika zusammen, ohne Ceuta und Melilla | 4 218 405 | 359 127 | 17,4 | 46 338 883 | 3 363 670 | 18,0 |

¹⁾ Veränderungsrate der Einfuhr in Euro zum Vorjahresmonat. - ²⁾ Veränderungsrate der Einfuhr in Euro zum Vorjahreszeitraum.

Noch: 4b. Einfuhr Bayerns nach Erdteilen, Ursprungsländern und Ländergruppen

| Nr. des Landes | Erdteil Ursprungsland Ländergruppe | Einfuhr | | | | | |
|----------------|---|------------------|------------------|-----------------|-------------------------|------------------|-----------------|
| | | im Oktober 2018 | | | Januar bis Oktober 2018 | | |
| | | dt=100 KG | 1 000 EUR | % ¹⁾ | dt=100 KG | 1 000 EUR | % ²⁾ |
| AMERIKA | | | | | | | |
| 400 | Vereinigte Staaten | 1 819 544 | 870 841 | -13,4 | 20 954 448 | 8 198 352 | -17,3 |
| 404 | Kanada | 43 698 | 35 341 | 10,3 | 424 790 | 395 552 | 21,5 |
| 406 | Grönland | 8 | 4 | -11,9 | 16 | 8 | -77,8 |
| 408 | St. Pierre und Miquelon | - | - | -100,0 | - | - | -100,0 |
| 412 | Mexiko | 24 531 | 55 706 | -21,3 | 905 342 | 627 007 | -15,3 |
| 413 | Bermuda | 43 | 53 | . | 134 | 150 | -64,5 |
| 416 | Guatemala | 43 | 37 | -75,2 | 4 962 | 2 816 | 31,6 |
| 421 | Belize | 82 | 23 | 100,0 | 129 | 49 | 129,5 |
| 424 | Honduras | 106 | 230 | 59,5 | 10 201 | 3 970 | 46,8 |
| 428 | El Salvador | 15 | 76 | -69,9 | 331 | 1 194 | -23,1 |
| 432 | Nicaragua | 96 | 113 | 282,8 | 1 499 | 911 | -25,5 |
| 436 | Costa Rica | 19 505 | 4 316 | 28,6 | 149 248 | 36 226 | 18,3 |
| 442 | Panama (einschl. ehem. Kanalzone) | 167 | 38 | 197,2 | 1 446 | 596 | -28,6 |
| 446 | Anguilla | - | - | x | - | - | x |
| 448 | Kuba | 241 | 36 | -95,1 | 11 456 | 2 795 | -65,2 |
| 449 | St. Kitts und Nevis | 43 | 484 | 1,5 | 388 | 4 020 | 18,9 |
| 452 | Haiti | 165 | 65 | . | 524 | 270 | -2,7 |
| 453 | Bahamas | - | 1 | -48,5 | 3 | 121 | . |
| 454 | Turks- und Caicosinseln | - | - | x | - | - | -100,0 |
| 456 | Dominikanische Republik | 1 592 | 1 108 | 0,7 | 21 102 | 13 167 | 17,3 |
| 457 | Amerikanische Jungfernsinseln | 2 | 2 | 100,0 | 3 | 3 | 100,0 |
| 459 | Antigua und Barbuda | - | - | x | 86 | 18 | -28,8 |
| 460 | Dominica | - | - | -100,0 | 15 | 11 | . |
| 463 | Kaimaninseln | - | 1 | 100,0 | 0 | 4 | 100,0 |
| 464 | Jamaika | 4 | 9 | -83,4 | 129 | 117 | -83,1 |
| 465 | St. Lucia | - | - | x | 1 | 12 | 32,8 |
| 467 | St. Vincent und die Grenadinen | - | - | x | 0 | 3 | 100,0 |
| 468 | Britische Jungfernsinseln | - | - | x | 0 | 9 | 100,0 |
| 469 | Barbados | 3 | 53 | 49,5 | 153 | 263 | -25,7 |
| 470 | Montserrat | - | - | x | - | - | x |
| 472 | Trinidad und Tobago | 69 | 22 | -96,6 | 135 454 | 4 026 | -28,3 |
| 473 | Grenada (einschl. südl. Grenadinen) | - | - | -100,0 | 373 | 496 | -54,1 |
| 474 | Aruba | - | - | x | 83 | 38 | . |
| 475 | Bonaire, St. Eustatius und Saba | - | - | x | - | - | x |
| 477 | Curaçao | - | - | x | 1 | 27 | -10,9 |
| 479 | St. Martin (niederländischer Teil) | - | - | -100,0 | 4 | 31 | -51,2 |
| 480 | Kolumbien | 140 713 | 6 524 | 52,7 | 1 926 525 | 62 759 | 3,9 |
| 481 | St. Barthélemy | 146 | 353 | 100,0 | 768 | 1 902 | 25,2 |
| 484 | Venezuela | 7 | 50 | 237,7 | 244 | 190 | -77,7 |
| 488 | Guyana | 2 273 | 84 | 100,0 | 8 823 | 343 | . |
| 492 | Suriname | - | 1 | -92,1 | 18 | 45 | -60,6 |
| 500 | Ecuador | 2 258 | 1 320 | -51,4 | 153 830 | 21 367 | -11,3 |
| 504 | Peru | 8 394 | 5 227 | -30,6 | 128 723 | 48 571 | -14,0 |
| 508 | Brasilien | 88 241 | 29 661 | 4,4 | 1 488 875 | 380 382 | 12,1 |
| 512 | Chile | 22 838 | 11 791 | 216,0 | 276 586 | 84 998 | 22,3 |
| 516 | Bolivien | 1 939 | 570 | 29,8 | 17 609 | 7 708 | 57,5 |
| 520 | Paraguay | 3 270 | 770 | 5,4 | 13 433 | 4 469 | -19,1 |
| 524 | Uruguay | 1 768 | 809 | 67,0 | 14 599 | 6 267 | 0,6 |
| 528 | Argentinien | 10 330 | 5 432 | 2,5 | 122 508 | 50 176 | 0,9 |
| 529 | Falklandinseln (Malwinen) | 1 | 4 | -96,4 | 835 | 407 | 22,6 |
| | Zusammen | 2 192 133 | 1 031 153 | -11,8 | 26 775 696 | 9 961 844 | -14,6 |
| | dar. NAFTA | 1 887 773 | 961 888 | -13,2 | 22 284 581 | 9 220 910 | -16,0 |

¹⁾ Veränderungsrate der Einfuhr in Euro zum Vorjahresmonat. - ²⁾ Veränderungsrate der Einfuhr in Euro zum Vorjahreszeitraum.

Noch: 4b. Einfuhr Bayerns nach Erdteilen, Ursprungsländern und Ländergruppen

| Nr. des Landes | Erdteil Ursprungsland Ländergruppe | Einfuhr | | | | | |
|----------------|--|------------------|------------------|-----------------|-------------------------|-------------------|-----------------|
| | | im Oktober 2018 | | | Januar bis Oktober 2018 | | |
| | | dt=100 KG | 1 000 EUR | % ¹⁾ | dt=100 KG | 1 000 EUR | % ²⁾ |
| ASIEN | | | | | | | |
| 604 | Libanon | 380 | 235 | 69,4 | 3 189 | 1 286 | 17,0 |
| 608 | Arabische Republik Syrien | 77 | 102 | -46,2 | 5 815 | 1 364 | -18,3 |
| 612 | Irak | 86 051 | 3 799 | -94,9 | 11 265 615 | 513 806 | 31,8 |
| 616 | Islamische Republik Iran | 106 180 | 6 963 | -36,8 | 1 529 222 | 91 714 | -1,8 |
| 624 | Israel | 6 991 | 28 909 | 7,0 | 145 947 | 270 322 | 2,5 |
| 625 | Besetzte palästinensische Gebiete | 13 | 10 | -7,0 | 203 | 143 | 21,7 |
| 626 | Timor-Leste (ehem. Osttimor) | - | - | x | - | - | x |
| 628 | Jordanien | 1 327 | 409 | -35,7 | 8 077 | 5 139 | -30,1 |
| 632 | Saudi-Arabien | 41 261 | 5 610 | -1,6 | 449 509 | 64 626 | 30,4 |
| 636 | Kuwait | 1 331 | 258 | 91,8 | 10 622 | 3 327 | -88,4 |
| 640 | Bahrain | 1 306 | 302 | 31,3 | 9 451 | 3 590 | -27,2 |
| 644 | Katar | 3 351 | 1 369 | 194,1 | 40 805 | 10 039 | -87,2 |
| 647 | Vereinigte Arabische Emirate | 45 444 | 16 289 | 83,4 | 432 664 | 156 644 | 7,5 |
| 649 | Oman | 85 | 301 | -19,0 | 1 129 | 3 756 | -69,3 |
| 653 | Jemen | 75 | 638 | 38,0 | 544 | 1 007 | -7,7 |
| 660 | Afghanistan | 9 | 34 | 60,9 | 93 | 298 | 15,8 |
| 662 | Pakistan | 14 513 | 12 094 | -4,8 | 181 314 | 142 011 | 1,6 |
| 664 | Indien | 207 626 | 116 058 | 14,9 | 1 842 234 | 1 091 473 | 3,9 |
| 666 | Bangladesch | 25 985 | 36 571 | 32,9 | 238 151 | 350 931 | 10,9 |
| 667 | Malediven | 16 | 37 | 210,0 | 117 | 255 | 49,1 |
| 669 | Sri Lanka | 6 075 | 7 129 | 29,4 | 52 391 | 61 220 | 12,2 |
| 672 | Nepal | 180 | 640 | 31,3 | 2 005 | 6 539 | -4,1 |
| 675 | Bhutan | 720 | 106 | 100,0 | 1 705 | 543 | . |
| 676 | Myanmar | 2 038 | 4 062 | -6,2 | 19 160 | 39 428 | 35,4 |
| 680 | Thailand | 32 813 | 116 670 | 25,4 | 364 218 | 1 041 412 | 18,7 |
| 684 | Demokratische Volksrepublik Laos | 223 | 415 | -47,8 | 3 453 | 6 024 | 32,6 |
| 690 | Vietnam | 60 414 | 90 214 | 16,5 | 717 555 | 906 945 | 3,4 |
| 696 | Kambodscha | 14 690 | 25 910 | 47,5 | 135 319 | 225 129 | 12,5 |
| 700 | Indonesien | 31 651 | 43 244 | 3,9 | 368 032 | 419 243 | -4,5 |
| 701 | Malaysia | 49 955 | 215 356 | 13,6 | 447 983 | 2 037 438 | 3,0 |
| 703 | Brunei Darussalam | 0 | 14 | . | 14 | 79 | 149,3 |
| 706 | Singapur | 16 286 | 49 407 | -2,4 | 204 517 | 440 011 | -3,5 |
| 708 | Philippinen | 10 157 | 80 759 | 27,4 | 90 678 | 702 646 | -3,9 |
| 716 | Mongolei | 3 | 17 | -89,9 | 246 | 610 | -15,8 |
| 720 | Volksrepublik China | 1 649 010 | 1 543 248 | 16,6 | 15 129 055 | 13 735 445 | 6,6 |
| 724 | Demokratische Volksrepublik Korea | 13 | 29 | 100,0 | 44 | 51 | 67,6 |
| 728 | Republik Korea | 90 029 | 146 409 | -2,2 | 889 972 | 1 339 904 | -19,8 |
| 732 | Japan | 91 228 | 281 354 | 3,2 | 958 404 | 2 956 591 | 5,1 |
| 736 | Taiwan | 76 192 | 307 124 | 22,8 | 962 405 | 2 710 194 | 12,8 |
| 740 | Hongkong | 10 766 | 23 730 | -0,7 | 93 803 | 301 073 | 20,5 |
| 743 | Macau | 3 363 | 2 514 | -22,9 | 42 710 | 32 863 | -5,6 |
| 076 | Georgien | 3 905 | 2 341 | 42,4 | 27 461 | 12 432 | -10,0 |
| 077 | Armenien | 134 | 101 | 67,7 | 2 273 | 935 | 41,5 |
| 078 | Aserbaidshjan | 1 745 055 | 92 060 | . | 15 433 427 | 764 333 | 50,6 |
| 079 | Kasachstan | 2 269 662 | 110 991 | -42,5 | 47 973 494 | 2 393 724 | 12,6 |
| 080 | Turkmenistan | - | - | x | 208 | 135 | -63,8 |
| 081 | Usbekistan | 1 929 | 515 | -21,0 | 10 170 | 4 674 | 49,7 |
| 082 | Tadschikistan | 650 | 81 | 5,7 | 1 528 | 406 | 33,3 |
| 083 | Kirgistan | 4 151 | 757 | 121,8 | 8 432 | 1 851 | 39,1 |
| | Zusammen | 6 713 313 | 3 375 185 | 10,7 | 100 105 361 | 32 853 607 | 6,1 |
| | dar. ASEAN | 218 226 | 626 053 | 16,3 | 2 350 928 | 5 818 355 | 4,0 |
| | <u>Nachrichtlich:</u> | | | | | | |
| | Asien zusammen, ohne Georgien, Armenien Aserbaidshjan, Kasachstan, Turkmenistan, Usbekistan, Tadschikistan und Kirgistan | 2 687 827 | 3 168 338 | 11,6 | 36 648 368 | 29 675 118 | 4,9 |

¹⁾ Veränderungsrate der Einfuhr in Euro zum Vorjahresmonat. - ²⁾ Veränderungsrate der Einfuhr in Euro zum Vorjahreszeitraum.

Noch: 4b. Einfuhr Bayerns nach Erdteilen, Ursprungsländern und Ländergruppen

| Nr. des Landes | Erdteil Ursprungsland Ländergruppe | Einfuhr | | | | | |
|----------------|--|-------------------|-------------------|-----------------|-------------------------|--------------------|-----------------|
| | | im Oktober 2018 | | | Januar bis Oktober 2018 | | |
| | | dt=100 KG | 1 000 EUR | % ¹⁾ | dt=100 KG | 1 000 EUR | % ²⁾ |
| | AUSTRALIEN - OZEANIEN | | | | | | |
| 800 | Australien | 3 316 | 10 622 | 35,9 | 35 942 | 77 929 | 6,7 |
| 801 | Papua-Neuguinea | 669 | 308 | -76,5 | 27 212 | 10 521 | 47,2 |
| 803 | Nauru | - | - | x | - | - | x |
| 804 | Neuseeland | 10 164 | 4 470 | 32,3 | 170 862 | 52 051 | -0,3 |
| 806 | Salomonen | - | - | -100,0 | 0 | 0 | -89,3 |
| 807 | Tuvalu | - | - | x | - | - | x |
| 809 | Neukaledonien und zugehörige Gebiete | - | - | x | 16 | 90 | -40,3 |
| 811 | Wallis und Futuna | - | - | x | - | - | x |
| 812 | Kiribati | - | - | x | 0 | 2 | -75,1 |
| 813 | Pitcairninnseln | - | - | x | - | - | x |
| 815 | Fidschi | 0 | 14 | 49,4 | 303 | 305 | -45,4 |
| 816 | Vanuatu | - | - | x | - | - | x |
| 817 | Tonga | - | - | x | - | - | x |
| 819 | Samoa | 180 | 31 | x | 1 080 | 184 | 57,1 |
| 820 | Nördliche Marianen | - | - | x | - | - | x |
| 822 | Französisch-Polynesien | 9 | 14 | 45,5 | 24 | 48 | -39,0 |
| 823 | Föderierte Staaten von Mikronesien | 1 | 8 | 100,0 | 3 | 21 | 165,3 |
| 824 | Marshallinseln | - | - | x | - | - | x |
| 825 | Palau | - | - | x | - | - | x |
| 830 | Amerikanisch-Samoa | - | - | x | - | - | x |
| 831 | Guam | - | - | x | 0 | 0 | -99,6 |
| 832 | Kleinere Amerikanische Überseeinseln | - | - | x | 18 | 16 | 100,0 |
| 833 | Kokosinseln (Keelinginseln) | - | - | x | - | - | x |
| 834 | Weihnachtsinsel | - | - | x | - | - | x |
| 835 | Heard und McDonaldinseln | - | - | x | - | - | x |
| 836 | Norfolkinsel | - | - | x | - | - | x |
| 837 | Cookinseln | - | - | x | 7 | 1 | 156,7 |
| 838 | Niue | - | - | x | 0 | 26 | 100,0 |
| 839 | Tokelau | 1 | 2 | 100,0 | 6 | 12 | . |
| 891 | Antarktis | - | - | x | 4 | 2 | 100,0 |
| 892 | Bouvetinsel | - | - | x | - | - | x |
| 893 | Südgeorgien und die Südlichen Sandwichinseln | - | - | x | - | - | x |
| 894 | Französische Südgebiete | - | - | x | - | - | x |
| | Zusammen | 14 340 | 15 468 | 23,1 | 235 478 | 141 209 | 5,9 |
| 950 | Schiffs- und Luftfahrzeugbedarf | - | - | x | - | - | x |
| 953 | Hohe See | - | - | x | 1 | 10 | -38,1 |
| 958 | Nicht ermittelte Länder und Gebiete | 84 328 | 19 354 | -27,1 | 657 429 | 134 992 | -41,6 |
| | Zusammen | 84 328 | 19 354 | -27,1 | 657 430 | 135 002 | -41,6 |
| | Insgesamt | 65 316 605 | 16 726 127 | 8,2 | 664 695 776 | 155 724 900 | 5,0 |
| | BRIC | 17 719 786 | 2 136 554 | 17,1 | 171 495 065 | 19 168 534 | 9,3 |
| | BRICS | 17 761 176 | 2 197 648 | 18,1 | 172 180 441 | 19 640 705 | 7,5 |

¹⁾ Veränderungsrate der Einfuhr in Euro zum Vorjahresmonat. - ²⁾ Veränderungsrate der Einfuhr in Euro zum Vorjahreszeitraum.

Länderverzeichnis für die Außenhandelsstatistik (Stand: Januar 2015)

Europa

| | |
|-----|---|
| 001 | Frankreich |
| 003 | Niederlande |
| 005 | Italien |
| 006 | Vereinigtes Königreich |
| 007 | Irland |
| 008 | Dänemark |
| 009 | Griechenland |
| 010 | Portugal |
| 011 | Spanien |
| 017 | Belgien |
| 018 | Luxemburg |
| 024 | Island |
| 028 | Norwegen |
| 030 | Schweden |
| 032 | Finnland |
| 037 | Liechtenstein |
| 038 | Österreich |
| 039 | Schweiz |
| 041 | Färöer |
| 043 | Andorra |
| 044 | Gibraltar |
| 045 | Vatikanstadt |
| 046 | Malta |
| 047 | San Marino |
| 052 | Türkei |
| 053 | Estland |
| 054 | Lettland |
| 055 | Litauen |
| 060 | Polen |
| 061 | Tschechische Republik |
| 063 | Slowakei |
| 064 | Ungarn |
| 066 | Rumänien |
| 068 | Bulgarien |
| 070 | Albanien |
| 072 | Ukraine |
| 073 | Weißrussland (Belarus) |
| 074 | Republik Moldau |
| 075 | Russische Föderation |
| 091 | Slowenien |
| 092 | Kroatien |
| 093 | Bosnien und Herzegowina |
| 095 | Kosovo |
| 096 | ehemalige jugoslaw. Republik Mazedonien |
| 097 | Montenegro |
| 098 | Serbien |
| 600 | Zypern |
| 959 | Nicht ermittelte Länder (innere Warenverkehr) |

Afrika

| | |
|-----|----------------------------------|
| 204 | Marokko |
| 206 | Westsahara |
| 208 | Algerien |
| 212 | Tunesien |
| 216 | Libysch-Arabisches Dschamahirija |
| 220 | Ägypten |
| 224 | Sudan |
| 225 | Südsudan |
| 228 | Mauretanien |
| 232 | Mali |
| 236 | Burkina Faso |
| 240 | Niger |
| 244 | Tschad |
| 247 | Kap Verde |

| | |
|-----|---|
| 248 | Senegal |
| 252 | Gambia |
| 257 | Guinea-Bissau |
| 260 | Guinea |
| 264 | Sierra Leone |
| 268 | Liberia |
| 272 | Côte d'Ivoire |
| 276 | Ghana |
| 280 | Togo |
| 284 | Benin |
| 288 | Nigeria |
| 302 | Kamerun |
| 306 | Zentralafrikanische Republik |
| 310 | Äquatorialguinea |
| 311 | São Tomé und Príncipe |
| 314 | Gabun |
| 318 | Republik Kongo |
| 322 | Demokratische Republik Kongo |
| 324 | Ruanda |
| 328 | Burundi |
| 329 | St. Helena und zugehörige Gebiete |
| 330 | Angola |
| 334 | Äthiopien |
| 336 | Eritrea |
| 338 | Dschibuti |
| 342 | Somalia |
| 346 | Kenia |
| 350 | Uganda |
| 352 | Vereinigte Republik Tansania |
| 355 | Seychellen und zugehörige Gebiete |
| 357 | Britisches Territorium im Indischen Ozean |
| 366 | Mosambik |
| 370 | Madagaskar |
| 373 | Mauritius |
| 375 | Komoren |
| 378 | Sambia |
| 382 | Simbabwe |
| 386 | Malawi |
| 388 | Südafrika |
| 389 | Namibia |
| 391 | Botsuana |
| 393 | Swasiland |
| 395 | Lesotho |
| 021 | Ceuta |
| 023 | Meililla |

Amerika

| | |
|-----|-----------------------------------|
| 400 | Vereinigte Staaten |
| 404 | Kanada |
| 406 | Grönland |
| 408 | St. Pierre und Miquelon |
| 412 | Mexiko |
| 413 | Bermuda |
| 416 | Guatemala |
| 421 | Belize |
| 424 | Honduras |
| 428 | El Salvador |
| 432 | Nicaragua |
| 436 | Costa Rica |
| 442 | Panama (einschl. ehem. Kanalzone) |
| 446 | Anguilla |
| 448 | Kuba |
| 449 | St. Kitts und Nevis |

Länderverzeichnis für die Außenhandelsstatistik

| | |
|-----|-------------------------------------|
| 452 | Haiti |
| 453 | Bahamas |
| 454 | Turks- und Caicosinseln |
| 456 | Dominikanische Republik |
| 457 | Amerikanische Jungferninseln |
| 459 | Antigua und Barbuda |
| 460 | Dominica |
| 463 | Kaimaninseln |
| 464 | Jamaika |
| 465 | St. Lucia |
| 467 | St. Vincent und die Grenadinen |
| 468 | Britische Jungferninseln |
| 469 | Barbados |
| 470 | Montserrat |
| 472 | Trinidad und Tobago |
| 473 | Grenada (einschl. südl. Grenadinen) |
| 474 | Aruba |
| 475 | Bonaire, St. Eustatius und Saba |
| 477 | Curaçao |
| 479 | St. Martin (niederländischer Teil) |
| 480 | Kolumbien |
| 481 | St. Barthélemy |
| 484 | Venezuela |
| 488 | Guyana |
| 492 | Suriname |
| 500 | Ecuador |
| 504 | Peru |
| 508 | Brasilien |
| 512 | Chile |
| 516 | Bolivien |
| 520 | Paraguay |
| 524 | Uruguay |
| 528 | Argentinien |
| 529 | Falklandinseln (Malwinen) |

Asien

| | |
|-----|-----------------------------------|
| 604 | Libanon |
| 608 | Arabische Republik Syrien |
| 612 | Irak |
| 616 | Islamische Republik Iran |
| 624 | Israel |
| 625 | Besetzte palästinensische Gebiete |
| 626 | Timor-Leste (ehem. Osttimor) |
| 628 | Jordanien |
| 632 | Saudi-Arabien |
| 636 | Kuwait |
| 640 | Bahrain |
| 644 | Katar |
| 647 | Vereinigte Arabische Emirate |
| 649 | Oman |
| 653 | Jemen |
| 660 | Afghanistan |
| 662 | Pakistan |
| 664 | Indien |
| 666 | Bangladesch |
| 667 | Malediven |
| 669 | Sri Lanka |
| 672 | Nepal |
| 675 | Bhutan |
| 676 | Myanmar |
| 680 | Thailand |
| 684 | Demokratische Volksrepublik Laos |
| 690 | Vietnam |
| 696 | Kambodscha |
| 700 | Indonesien |
| 701 | Malaysia |
| 703 | Brunei Darussalam |

| | |
|-----|-----------------------------------|
| 706 | Singapur |
| 708 | Philippinen |
| 716 | Mongolei |
| 720 | Volksrepublik China |
| 724 | Demokratische Volksrepublik Korea |
| 728 | Republik Korea |
| 732 | Japan |
| 736 | Taiwan |
| 740 | Hongkong |
| 743 | Macau |
| 076 | Georgien |
| 077 | Armenien |
| 078 | Aserbaidschan |
| 079 | Kasachstan |
| 080 | Turkmenistan |
| 081 | Usbekistan |
| 082 | Tadschikistan |
| 083 | Kirgistan |

Australien - Ozeanien

| | |
|-----|--|
| 800 | Australien |
| 801 | Papua-Neuguinea |
| 803 | Nauru |
| 804 | Neuseeland |
| 806 | Salomonen |
| 807 | Tuvalu |
| 809 | Neukaledonien und zugehörige Gebiete |
| 811 | Wallis und Futuna |
| 812 | Kiribati |
| 813 | Pitcairnsinseln |
| 815 | Fidschi |
| 816 | Vanuatu |
| 817 | Tonga |
| 819 | Samoa |
| 820 | Nördliche Marianen |
| 822 | Französisch-Polynesien |
| 823 | Föderierte Staaten von Mikronesien |
| 824 | Marshallinseln |
| 825 | Palau |
| 830 | Amerikanisch-Samoa |
| 831 | Guam |
| 832 | Kleinere Amerikanische Überseeinseln |
| 833 | Kokosinseln (Keelinginseln) |
| 834 | Weihnachtsinsel |
| 835 | Heard und McDonaldinseln |
| 836 | Norfolkinsel |
| 837 | Cookinseln |
| 838 | Niue |
| 839 | Tokelau |
| 891 | Antarktis |
| 892 | Bouvetinsel |
| 893 | Südgeorgien und die Südlichen Sandwichinseln |
| 894 | Französische Südgebiete |

Verschiedenes

| | |
|-----|-------------------------------------|
| 950 | Schiffs- und Luftfahrzeugbedarf |
| 953 | Hohe See |
| 958 | Nicht ermittelte Länder und Gebiete |

Ländergruppen

EU-Länder

001 Frankreich
003 Niederlande
005 Italien
006 Vereinigtes Königreich
007 Irland
008 Dänemark
009 Griechenland
010 Portugal
011 Spanien
017 Belgien
018 Luxemburg
030 Schweden
032 Finnland
038 Österreich
046 Malta
053 Estland
054 Lettland
055 Litauen
060 Polen
061 Tschechische Republik
063 Slowakei
064 Ungarn
066 Rumänien
068 Bulgarien
091 Slowenien
092 Kroatien
600 Zypern

EURO-Länder

001 Frankreich
003 Niederlande
005 Italien
007 Irland
009 Griechenland
010 Portugal
011 Spanien
017 Belgien
018 Luxemburg
032 Finnland
038 Österreich
046 Malta
053 Estland
054 Lettland
055 Litauen
063 Slowakei
091 Slowenien
600 Zypern

EFTA-Länder

024 Island
028 Norwegen
037 Liechtenstein
039 Schweiz

NAFTA-Länder

400 Vereinigte Staaten
404 Kanada
412 Mexiko

ASEAN-Länder

676 Myanmar
680 Thailand
684 Demokratische Volksrepublik Laos
690 Vietnam
696 Kambodscha
700 Indonesien
701 Malaysia
703 Brunei Darussalam
706 Singapur
708 Philippinen

BRIC-Länder

508 Brasilien
075 Russische Föderation
664 Indien
720 Volksrepublik China

BRICS-Länder

508 Brasilien
075 Russische Föderation
664 Indien
720 Volksrepublik China
388 Südafrika

Aktuelle
Veröffentlichungen
unter
q.bayern.de/webshop



Statistisches Jahrbuch für Bayern 2017

Das Statistische Jahrbuch für Bayern ist das Standardwerk der amtlichen Statistik in Bayern seit 1894. Umfassend und informativ bietet es jährlich die aktuellsten Statistikdaten über Land, Leben, Leute, Politik, Wissenschaft und Wirtschaft in Bayern an.

Auf über 600 Seiten enthält es die wichtigsten Ergebnisse aller amtlichen Statistiken – in Form von Tabellen, Graphiken oder Karten – zum Teil mit langjährigen Vergleichsdaten und Zeitreihen. Ebenso werden ausgewählte wichtige Strukturdaten für Regierungsbezirke, kreisfreie Städte und Landkreise sowie Regionen Bayerns, aber auch für alle Bundesländer und die EU-Mitgliedstaaten dargestellt. Daten aus Statistiken anderer Dienststellen und Organisationen vervollständigen das Angebot.



Preise

Buch 39,00 € | DVD (PDF) 12,00 € | Buch+DVD 46,00 € | Datei (PDF) 12,00 €



Bayern Daten 2017

Die Bayern Daten sind ein kleiner Auszug aus dem Statistischen Jahrbuch. Auf ca. 30 Seiten sind die wichtigsten bayerischen Strukturdaten aus Wirtschaft, Gesellschaft und Politik in Tabellen und Grafiken dargestellt.

Preise

Heft 0,55 € | Datei kostenlos

Bayerisches Landesamt für Statistik – Vertrieb, St.-Martin-Straße 47, 81541 München
Telefon 089 2119-3205 | Telefax 089 2119-3457 | vertrieb@statistik.bayern.de