



Statistische Berichte

Ausfuhr und Einfuhr Bayerns im November 2020



G III 1 m 11/2020
Hrsg. im Januar 2021
Bestellnr. G3000C 202011



Zeichenerklärung

- 0 mehr als nichts, aber weniger als die Hälfte der kleinsten in der Tabelle nachgewiesenen Einheit
- nichts vorhanden oder keine Veränderung
- / keine Angaben, da Zahlen nicht sicher genug
- Zahlenwert unbekannt, geheimzuhalten oder nicht rechenbar
- ... Angabe fällt später an
- X Tabellenfach gesperrt, da Aussage nicht sinnvoll
- () Nachweis unter dem Vorbehalt, dass der Zahlenwert erhebliche Fehler aufweisen kann
- p vorläufiges Ergebnis
- r berichtiges Ergebnis
- s geschätztes Ergebnis
- D Durchschnitt
- ≙ entspricht

Auf- und Abrunden

Im Allgemeinen ist ohne Rücksicht auf die Endsummen auf- bzw. abgerundet worden. Deshalb können sich bei der Summierung von Einzelangaben geringfügige Abweichungen zu den ausgewiesenen Endsummen ergeben. Bei der Aufgliederung der Gesamtheit in Prozent kann die Summe der Einzelwerte wegen Rundens vom Wert 100 % abweichen. Eine Abstimmung auf 100 % erfolgt im Allgemeinen nicht.

Publikationsservice

Das Bayerische Landesamt für Statistik veröffentlicht jährlich über 400 Publikationen. Das aktuelle Veröffentlichungsverzeichnis ist im Internet als Datei verfügbar, kann aber auch als Druckversion kostenlos zugesandt werden.

Kostenlos

ist der Download der meisten Veröffentlichungen, z.B. von Statistischen Berichten (PDF- oder Excel-Format).

Kostenpflichtig

sind alle Printversionen (auch von Statistischen Berichten), Datenträger und ausgewählte Dateien (z.B. von Verzeichnissen, von Beiträgen, vom Jahrbuch).

Publikationsservice

 Alle Veröffentlichungen sind im Internet verfügbar unter www.statistik.bayern.de/produkte

Impressum

Statistische Berichte

bieten in tabellarischer Form neuestes Zahlenmaterial der jeweiligen Erhebung. Dieses wird, soweit erforderlich, methodisch erläutert und kurz kommentiert.

Herausgeber, Druck und Vertrieb

Bayerisches Landesamt für Statistik
Nürnberger Straße 95
90762 Fürth

Papier

Gedruckt auf umweltfreundlichem Papier, chlorfrei gebleicht.

Vertrieb

E-Mail vertrieb@statistik.bayern.de
Telefon 0911 98208-6311
Telefax 0911 98208-6638

Auskunftsdienst

E-Mail info@statistik.bayern.de
Telefon 0911 98208-6563
Telefax 0911 98208-6573

© Bayerisches Landesamt für Statistik, Fürth 2021
Vervielfältigung und Verbreitung, auch auszugsweise, mit Quellenangabe gestattet.

Hinweis: Diese Druckschrift wird im Rahmen der Öffentlichkeitsarbeit der Bayerischen Staatsregierung herausgegeben. Sie darf weder von Parteien noch von Wahlwerbern oder Wahlhelfern im Zeitraum von fünf Monaten vor einer Wahl zum Zwecke der Wahlwerbung verwendet werden. Dies gilt für Landtags-, Bundestags-, Kommunal- und Europawahlen. Missbräuchlich ist während dieser Zeit insbesondere die Verteilung auf Wahlveranstaltungen, an Informationsständen der Parteien sowie das Einlegen, Aufdrucken und Aufkleben parteipolitischer Informationen oder Werbemittel. Untersagt ist gleichfalls die Weitergabe an Dritte zum Zwecke der Wahlwerbung. Auch ohne zeitlichen Bezug zu einer bevorstehenden Wahl darf die Druckschrift nicht in einer Weise verwendet werden, die als Parteinahme der Staatsregierung zugunsten einzelner politischer Gruppen verstanden werden könnte. Den Parteien ist es gestattet, die Druckschrift zur Unterrichtung ihrer eigenen Mitglieder zu verwenden.

Inhaltsverzeichnis

Vorbemerkungen	4
Wichtige Hinweise	7
 Abbildungen und Tabellen	
Abb. 1 Monatliche Entwicklung der Ausfuhr Bayerns von Dezember 2018 bis November 2020 nach Bestimmungsländergruppen	8
Abb. 2 Monatliche Entwicklung der Einfuhr Bayerns von Dezember 2018 bis November 2020 nach Ursprungsländergruppen	8
Abb. 3 Ausfuhr Bayerns im November 2020 nach ausgewählten Warenuntergruppen	9
Abb. 4 Ausfuhr Bayerns im November 2020 nach ausgewählten Bestimmungsländern	9
Abb. 5 Einfuhr Bayerns im November 2020 nach ausgewählten Warenuntergruppen	23
Abb. 6 Einfuhr Bayerns im November 2020 nach ausgewählten Ursprungsländern	23
1a. Entwicklung der Ausfuhr Bayerns nach Warengruppen	10
2a. Ausfuhr Bayerns nach Warengruppen	12
3a. Ausfuhr Bayerns nach Warengruppen und Warenuntergruppen	13
4a. Ausfuhr Bayerns nach Erdteilen, Bestimmungsländern und Ländergruppen	18
1b. Entwicklung der Einfuhr Bayerns nach Warengruppen	24
2b. Einfuhr Bayerns nach Warengruppen	26
3b. Einfuhr Bayerns nach Warengruppen und Warenuntergruppen	27
4b. Einfuhr Bayerns nach Erdteilen, Ursprungsländern und Ländergruppen	32
Länderverzeichnis für die Außenhandelsstatistik	37
Ländergruppen	39

Vorbemerkungen

Rechtsgrundlagen:

Gesetz über die Statistik für Bundeszwecke (Bundesstatistikgesetz – BStatG) vom 22. Januar 1987 (BGBl I S. 462, 565), zuletzt geändert durch Artikel 3 des Gesetzes vom 7. September 2007 (BGBl I S. 2246),

Verordnung (EG) Nr. 638/2004 des Europäischen Parlaments und des Rates vom 31. März 2004 über die Gemeinschaftsstatistiken des Warenverkehrs zwischen Mitgliedstaaten und zur Aufhebung der Verordnung (EWG) Nr. 3330/91 des Rates (ABl. EG Nr. L 102 S. 1), geändert durch Verordnung (EG) Nr. 222/2009 des Europäischen Parlaments und des Rates vom 11. März 2009 (ABl. L 87 vom 31.3.2009, S. 160),

Verordnung (EG) Nr. 1982/2004 der Kommission vom 18. November 2004 zur Durchführung der Verordnung (EG) Nr. 638/2004 des Europäischen Parlaments und des Rates über die Gemeinschaftsstatistiken des Warenverkehrs zwischen Mitgliedstaaten und zur Aufhebung der Verordnungen (EG) Nr. 1901/2000 und (EWG) Nr. 3590/92 der Kommission (ABl. EG Nr. L 343 S. 3), zuletzt geändert durch Verordnung (EU) Nr. 96/2010 der Kommission vom 4. Februar 2010 (ABl. L 34 vom 5.2.2010, S. 1),

Verordnung (EG) Nr. 471/2009 des Europäischen Parlaments und des Rates vom 6. Mai 2009 über Gemeinschaftsstatistiken des Außenhandels mit Drittländern und zur Aufhebung der Verordnung (EG) Nr. 1172/95 des Rates (ABl. L 152 vom 16.6.2009, S. 23),

Verordnung (EU) Nr. 92/2010 der Kommission vom 2. Februar 2010 zur Durchführung der Verordnung (EG) Nr. 471/2009 des Europäischen Parlaments und des Rates über Gemeinschaftsstatistiken des Außenhandels mit Drittländern hinsichtlich des Datenaustauschs zwischen den Zollbehörden und den nationalen statistischen Stellen, der Erstellung von Statistiken und der Qualitätsbewertung (ABl. L 31 vom 3.2.2010, S. 4),

Verordnung (EU) Nr. 113/2010 der Kommission vom 9. Februar 2010 zur Durchführung der Verordnung (EG) Nr. 471/2009 des Europäischen Parlaments und des Rates über Gemeinschaftsstatistiken des Außenhandels mit Drittländern hinsichtlich der Abdeckung des Handels, der Definition der Daten, der Erstellung von Statistiken des Handels nach Unternehmensmerkmalen und Rechnungswährung sowie besonderer Waren oder Warenbewegungen (ABl. L 37 vom 10.2.2010, S. 1),

Verordnung (EU) Nr. 1106/2012 der Kommission vom 27. November 2012 zur Durchführung der Verordnung (EG) Nr. 471/2009 des Europäischen Parlaments und des Rates über Gemeinschaftsstatistiken des Außenhandels mit Drittländern hinsichtlich der Aktualisierung des Verzeichnisses der Länder und Gebiete (ABl. L 328 vom 28.11.2012, S. 7)

Außenhandelsstatistikgesetz (AHStatG) in der im Bundesgesetzblatt Teil III, Gliederungsnummer 7402-1, veröffentlichten bereinigten Fassung, zuletzt geändert durch Artikel 10 des Gesetzes vom 25. April 2007 (BGBl I S. 594),

Außenhandelsstatistik-Durchführungsverordnung (AHStatDV) in der Fassung der Bekanntmachung vom 29. Juli 1994 (BGBl I S. 1993), zuletzt geändert durch Verordnung vom 24. November 2008 (BGBl I S. 2238).

Gegenstand:

Die Außenhandelsstatistik Bayerns stellt den grenzüberschreitenden Warenverkehr Bayerns mit dem Ausland dar. Seit 1993 gliedert sich die Außenhandelsstatistik wegen der unterschiedlichen Erhebungsformen in die Intrahandelsstatistik (Handel mit den EU-Ländern) und die Extrahandelsstatistik (Handel mit den übrigen Staaten). Ausland im Sinne der Außenhandelsstatistik ist das Gebiet außerhalb der Bundesrepublik Deutschland.

Erhebungsgebiet:

Das Erhebungsgebiet der Außenhandelsstatistik umfasst das Gebiet des Freistaats Bayern.

Anmeldung:

Den Ergebnissen der Außenhandelsstatistik liegen im Allgemeinen die Angaben der Einführer und Ausführer zugrunde. Die Anmeldung zur Extrahandelsstatistik erfolgt in der Regel mit den Vordrucken „Einfuhranmeldung“ und „Ausfuhranmeldung“. Den Ergebnissen der Intrahandelsstatistik liegen die statistischen Anmeldungen der innergemeinschaftlichen Erwerbe und Lieferungen im Sinne des Umsatzsteuergesetzes zugrunde.

Darstellungsform:

In der Außenhandelsstatistik wird die Ausfuhr im Spezialhandel und die Einfuhr im Generalhandel dargestellt.

Der **Spezialhandel** enthält im Wesentlichen die Waren, die aus der Erzeugung, der Bearbeitung oder Verarbeitung des Erhebungsgebietes stammen und ausgehen.

Er umfasst die Ausfuhr von Waren

- aus dem freien Verkehr,
- nach zollamtlich bewilligter aktiver Veredelung (Eigen- und Lohnveredelung),
- zur zollamtlich bewilligten passiven Veredelung, auch Ausbesserung.

Für die Ausfuhrstatistik der einzelnen Länder der Bundesrepublik Deutschland bildet der Herstellungsort der Güter das Grundmerkmal. Sind mehrere Orte an der Herstellung beteiligt, so gilt derjenige als Herstellungsort, in dem die Exportware die letzte, wirtschaftlich gerechtfertigte, wesentliche Be- oder Verarbeitung erfahren hat.

Der **Generalhandel** enthält alle in das Erhebungsgebiet eingehenden Waren mit Ausnahme der Waren der Durchfuhr und des Zwischenauslandsverkehrs.

Generalhandel und Spezialhandel enthalten übereinstimmend die unmittelbare Einfuhr von Waren in den freien Verkehr, zur zollamtlich bewilligten aktiven Veredelung (Eigen- und Lohnveredelung), nach zollamtlich bewilligter passiver Veredelung, auch Ausbesserung.

Der Generalhandel unterscheidet sich vom Spezialhandel durch die verschiedene Nachweisung der auf Lager eingeführten ausländischen Waren.

Nachgewiesen werden

- im Generalhandel alle Einfuhren auf Lager im Zeitpunkt ihrer Einlagerung,
- im Spezialhandel dagegen nur diejenigen Einfuhren auf Lager, die nicht zur Wiederausfuhr gelangen, zum Zeitpunkt ihrer Einfuhr aus Lager.

Die Einfuhr Bayerns im Generalhandel enthält also nicht nur die Waren, die zum Gebrauch, zum Verbrauch, zur Bearbeitung oder Verarbeitung in Bayern bestimmt sind, sondern auch Waren, die über Bayern als erstes bekanntes Zielland in andere Länder des Bundesgebiets oder wieder ins Ausland weitergeleitet werden.

Für die einzelnen Länder der Bundesrepublik Deutschland können somit – im Gegensatz zu deren Ausfuhr, bei der der Spezialhandel erfasst wird – die Einfuhren nur im Generalhandel ermittelt werden.

Befreiungen und Vereinfachungen:

Im Rahmen der Extrahandelsstatistik sind – bis auf wenige Ausnahmen – Warensendungen von weniger als 1000 Euro von der Anmeldung befreit.

Im Rahmen der Intrahandelsstatistik sind Unternehmen befreit, deren im Intrahandel getätigte jährlichen Versendungen in andere Mitgliedstaaten den Wert von 500 000 Euro und/oder Eingänge aus anderen Mitgliedstaaten den Wert von 800 000 Euro im Vorjahr oder im laufenden Jahr nicht überschritten haben. Privatpersonen sind in der Intrahandelsstatistik grundsätzlich von der Auskunftspflicht befreit. Die Befreiungen sind als Zuschätzungen in den Außenhandelsergebnissen enthalten.

Nicht einbezogen sind ferner Waren, die von ausländischen Streitkräften, die in der Bundesrepublik Deutschland stationiert sind, selbst ausgeführt und eingeführt werden.

Berichtsmonat:

Die Ausfuhren und Einfuhren werden im Allgemeinen im Monat des Grenzübergangs nachgewiesen. Durch unvermeidbare Aufenthalte bei der Anmeldung, aber auch durch Rückfragen, können in geringem Umfang Ausfuhren und Einfuhren in einer späteren Berichtszeit nachgewiesen sein.

Warensystematik:

Benennung und Gruppierung der Waren in den Tabellen erfolgen seit Berichtsmonat Januar 2002 nach der Gliederung „Warengruppen und -untergruppen der Ernährungswirtschaft und der Gewerblichen Wirtschaft, (EGW Rev. 2002)“.

Mengen:

Die Mengenangaben (Dezitonne = dt = 100 kg) beziehen sich auf das Eigen- bzw. Reingewicht der Waren.

Werte:

Die Werte beziehen sich grundsätzlich auf den Grenzübergangswert, d. h. auf den Wert frei Grenze des Erhebungsgebietes. Bei der Ausfuhr oder Einfuhr nach Veredelung ist stets der volle Warenwert einschließlich der Veredelungskosten und der Vertriebskosten eingesetzt.

Bestimmungs- und Ursprungsgebiete:

In der Ausfuhr wird als Bestimmungsland das Land nachgewiesen, in dem die Waren gebraucht oder verbraucht, bearbeitet oder verarbeitet werden sollen. Ist das Bestimmungsland nicht bekannt, so gilt das letzte bekannte Land, in das die Waren verbracht werden sollen, als Bestimmungsland.

In der Einfuhr wird als Ursprungsland das Land nachgewiesen, in dem die Waren vollständig gewonnen oder hergestellt worden sind oder ihre letzte wesentliche und wirtschaftlich gerechtfertigte Be- oder Verarbeitung erfahren haben. Ist das Ursprungsland nicht bekannt, so tritt an diese Stelle das Versendungsland.

Auf- und Abrundungen:

Gelegentlich auftretende Differenzen in den Summen sind auf das Runden der Einzelpositionen zurückzuführen.

Vorläufige Ergebnisse:

Die Angaben für das Jahr 2020 stellen vorläufige Ergebnisse dar.

Wichtige Hinweise

Monatliche Revisionen:

Bisher wurden die Außenhandelsergebnisse auf Detailebene in Deutschland nur einmal jährlich revidiert. Dies geschah rund neun bis zehn Monate nach Ablauf eines Berichtsjahrs. Nach den aktuellen Qualitätsvorgaben der Europäischen Union (EU) sind die Revisionspraktiken in den Mitgliedstaaten zu harmonisieren. Im Zuge dieses Harmonisierungsprozesses werden zeitnahe monatliche Revisionen angestrebt.

Ab Berichtsjahr 2011 werden die Außenhandelsergebnisse monatlich revidiert. Die erste Revision eines Berichtsmonats findet zusammen mit der Aufbereitung des zweiten Folgemonats statt. Insgesamt werden für jeden Berichtsmonat sechs aufeinander folgende monatliche Revisionen durchgeführt. Im Oktober des Folgejahres erfolgt zudem noch eine zusätzliche Jahresrevision. Die Ergebnisse werden dann - wie bisher - als endgültig betrachtet.

Eine Übersicht im Internet (www.destatis.de > weitere Themen > Außenhandel) informiert über die Zeitpunkte der Revisionen.

Die vorliegende Veröffentlichung wird nur mit dem ersten Veröffentlichungsstand eines Monats erstellt. Revisionen werden erst im übernächsten Berichtsheft berücksichtigt. Dadurch können die in dieser Veröffentlichung enthaltenen Ergebnisse von späteren Außenhandelsergebnissen abweichen. Die jeweils aktuellsten Ergebnisse erhalten Sie über unsere Online-Datenbank "Genesis-Online" (www.statistikdaten.bayern.de/).

Es ist zu beachten, dass die im jeweiligen Bericht ausgewiesenen Summen für die abgelaufenen Monate des Jahres (Kumulation) von der Addition der einzelnen, vorher veröffentlichten Monatswerte abweichen.

Hinweis zur Ermittlung der Veränderungsdaten:

Die Berechnung der Veränderungsdaten erfolgt in den Monatsberichten ab Januar 2012 jeweils auf Basis der revidierten Vormonatswerte.

Geänderte Länderzuordnung:

Ab dem Berichtsmonat Januar 2012 werden die Länder Georgien, Armenien, Aserbaidschan, Kasachstan, Turkmenistan, Usbekistan, Tadschikistan und Kirgisistan (bisher Europa) unter Asien und die Länder Ceuta und Melilla (bisher Europa) unter Afrika ausgewiesen.

Zeichenerklärung:

0 mehr als nichts, aber weniger als die Hälfte der kleinsten in der Tabelle nachgewiesenen Einheit

- nichts vorhanden oder keine Veränderung

/ keine Angabe, da Zahl nicht sicher genug

. Zahlenwert unbekannt, geheimzuhalten oder nicht rechenbar

... Angabe fällt später an

x Tabellenfach gesperrt, da Aussage nicht sinnvoll

() Nachweis unter Vorbehalt, dass der Zahlenwert erhebliche Fehler aufweisen kann

p vorläufiges Ergebnis

r berichtiges Ergebnis

s geschätztes Ergebnis

D Durchschnitt

≐ entspricht

Abb. 1
Monatliche Entwicklung der Ausfuhr Bayerns von Dezember 2018 bis November 2020 nach Bestimmungsländergruppen
in Milliarden Euro

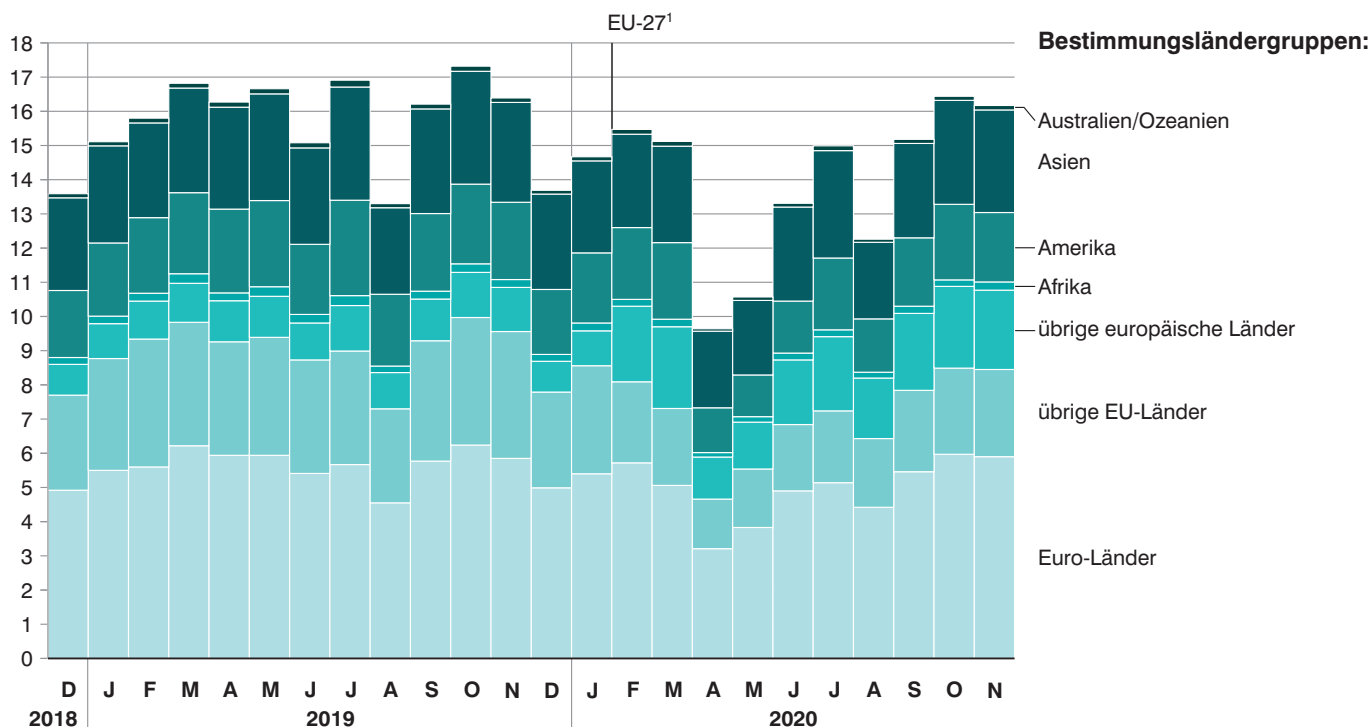

1 Bei der Bildung der kumulierten Länderdarstellungen (EU-Länder, übrige industrialisierte westliche Länder) findet aufgrund des Austritts des Vereinigten Königreichs aus der EU (BREXIT) ab dem Berichtsmonat Februar 2020 eine neue Abgrenzung statt.

Abb. 2
Monatliche Entwicklung der Einfuhr Bayerns von Dezember 2018 bis November 2020 nach Ursprungsländergruppen
in Milliarden Euro

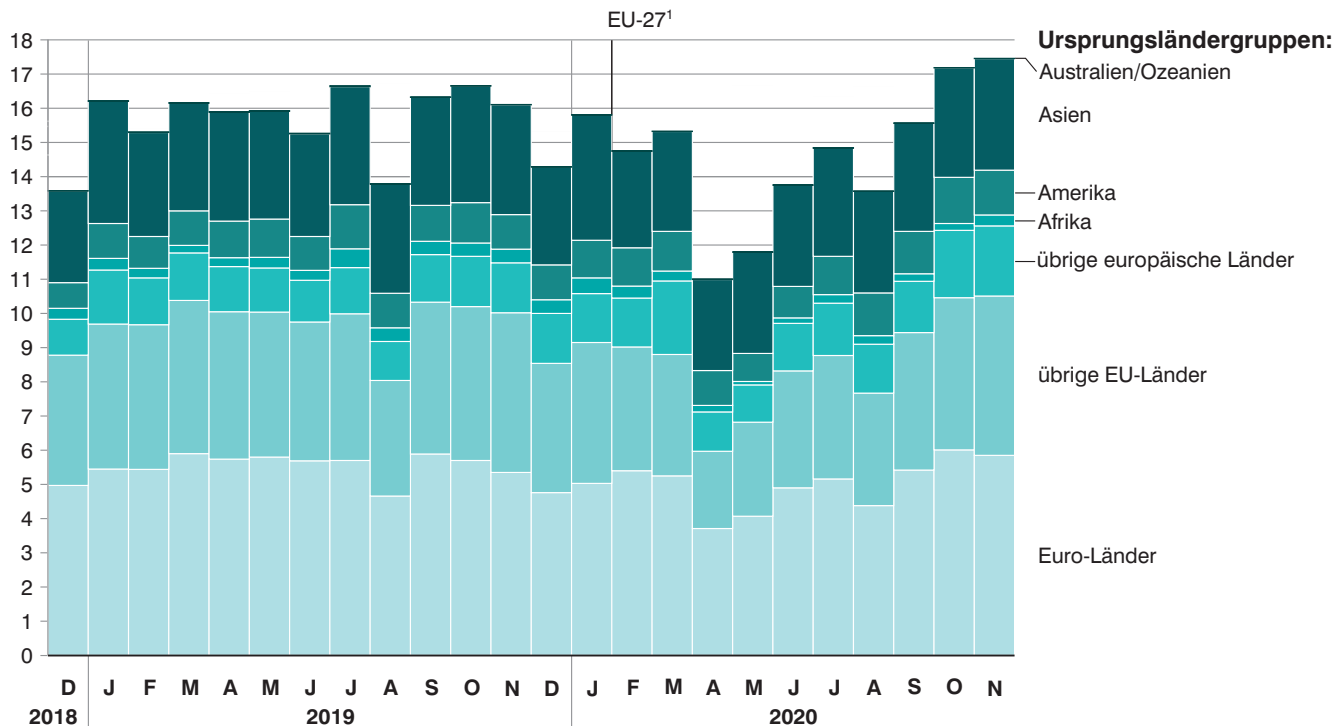

1 Bei der Bildung der kumulierten Länderdarstellungen (EU-Länder, übrige industrialisierte westliche Länder) findet aufgrund des Austritts des Vereinigten Königreichs aus der EU (BREXIT) ab dem Berichtsmonat Februar 2020 eine neue Abgrenzung statt.

Abb. 3

Ausfuhr Bayerns im November 2020 nach ausgewählten Warenuntergruppen in Milliarden Euro



Abb. 4

Ausfuhr Bayerns im November 2020 nach ausgewählten Bestimmungsländern in Milliarden Euro

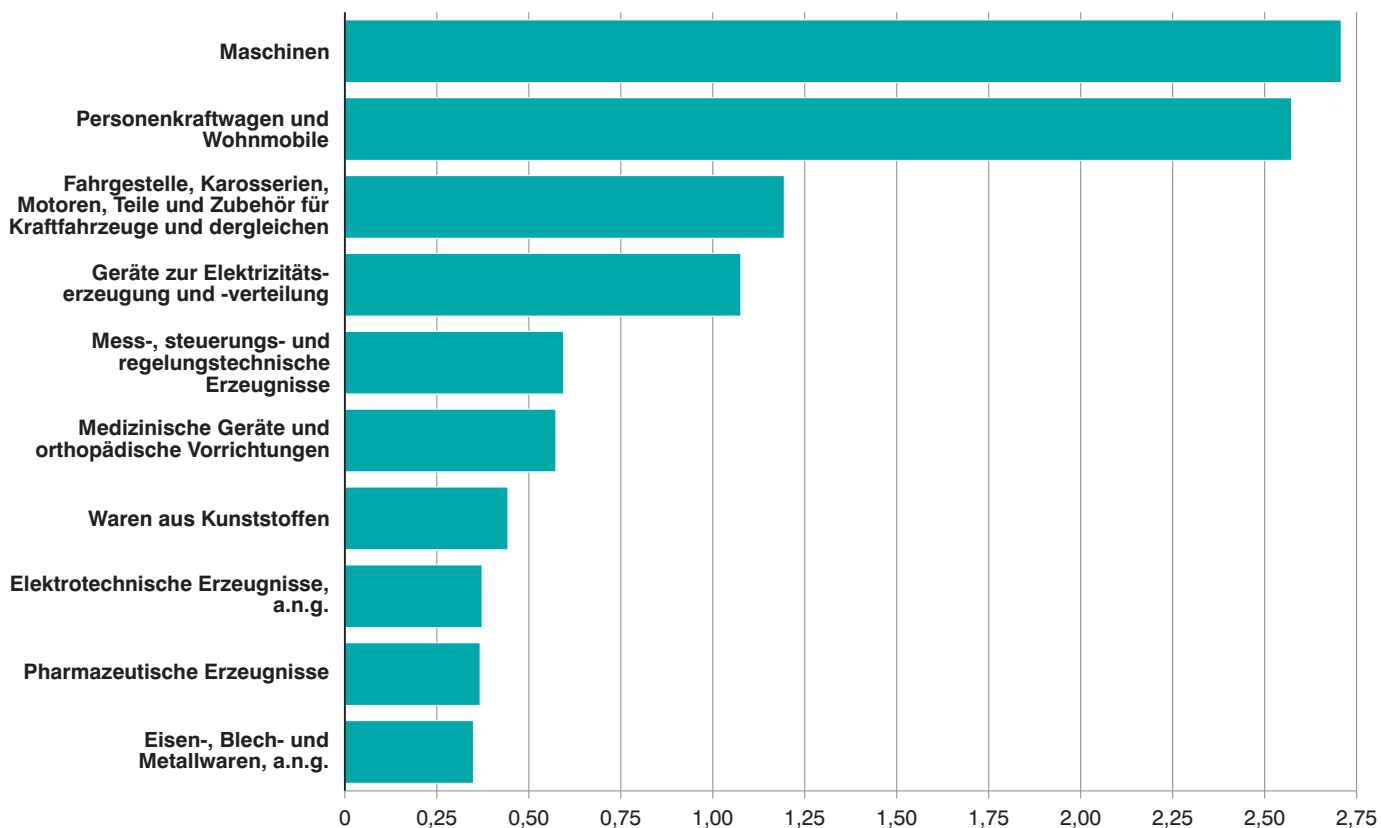
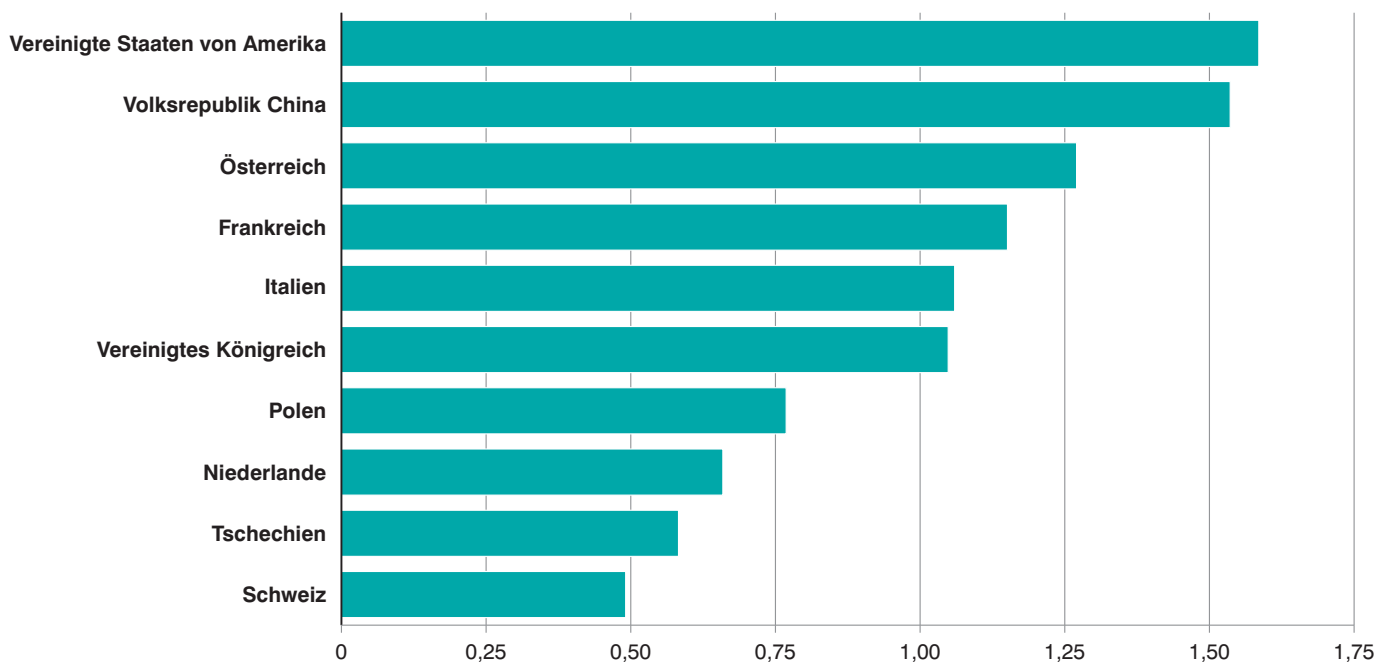

1a. Entwicklung der Ausfuhr Bayerns

Lfd. Nr.	Jahr Monat	Ausfuhr insgesamt	Ernährungswirtschaft				zusammen
			Lebende Tiere ¹⁾	Nahrungsmittel		Genussmittel	
				tierischen Ursprungs	pflanzlichen Ursprungs ²⁾		
1 000 Euro							
1	2000	92 877 849r	129 288	2 235 377	1 519 722	827 085	4 711 473
2	2001	98 300 627	110 682	2 514 397	1 483 868	821 602	4 930 548
3	2002	102 471 896	141 483	2 427 882	1 465 606	699 920	4 734 891
4	2003	106 702 325	120 635	2 590 328	1 481 628	693 701	4 886 292
5	2004	117 493 304	136 018	2 672 589	1 545 231	749 140	5 102 978
6	2005	126 890 995	171 674	2 871 097	1 721 117	799 543	5 563 431
7	2006	140 367 506	142 327	3 149 545	1 913 676	896 718	6 102 266
8	2007	152 448 741	135 328	3 534 306	2 223 828	956 432	6 849 894
9	2008	154 333 267	135 453	3 782 572	2 518 440	1 318 895	7 755 359
10	2009	122 307 291	128 819	3 307 562	2 280 766	1 097 783	6 814 929
11	2010	144 010 552	124 407	3 503 546	2 362 598	1 053 893	7 044 443
12	2011	160 018 625	144 434	3 844 916	2 743 310	1 190 292	7 922 955
13	2012	164 588 461	156 438	3 957 837	3 061 987	1 180 877	8 357 139
14	2013	166 389 828	155 230	4 082 268	3 225 406	1 131 801	8 594 705
15	2014	168 589 339	163 730	4 220 498	3 300 386	1 138 692	8 823 306
16	2015	178 426 738	153 125	3 895 478	3 554 735	1 206 516	8 809 855
17	2016	182 253 443	120 062	3 787 184	3 668 138	1 292 337	8 867 720
18	2017	190 695 833	132 429	4 141 009	3 889 517	1 326 449	9 489 403
19	2018	190 517 549	125 227	4 086 782	4 002 513	1 363 543	9 578 066
20	2019	189 631 025	109 220	4 151 564	4 170 373	1 365 728	9 796 884
2019							
21	Januar	15 163 455	10 572	349 430	354 438	125 477	839 917
22	Februar	15 875 389	8 235	312 481	344 098	96 714	761 528
23	März	16 813 099	7 685	353 406	361 862	120 501	843 455
24	April	16 260 481	9 100	349 036	346 019	122 375	826 529
25	Mai	16 664 923	9 692	361 129	341 322	110 750	822 893
26	Juni	15 128 923	7 452	336 330	322 261	128 571	794 614
27	Juli	16 952 029	8 809	373 174	359 336	126 368	867 687
28	August	13 332 466	8 293	345 683	328 785	112 711	795 472
29	September ...	16 223 371	9 273	350 954	345 403	99 817	805 446
30	Oktober	17 340 487	10 575	361 057	390 872	94 221	856 726
31	November	16 151 040	10 491	335 320	356 644	121 833	824 287
32	Dezember	13 725 362	9 043	323 564	319 333	106 390	758 330
2020³⁾							
33	Januar	14 634 336	9 987	352 288	350 013	102 652	814 940
34	Februar	15 522 678	7 797	324 830	352 870	102 778	788 275
35	März	15 130 526	9 622	358 499	376 037	111 599	855 757
36	April	9 651 392	6 719	300 471	335 635	86 732	729 557
37	Mai	10 577 811	6 093	301 439	323 928	81 515	712 974
38	Juni	13 341 327	8 080	331 855	312 826	97 740	750 501
39	Juli	15 037 326	5 978	344 513	324 178	105 168	779 836
40	August	12 290 958	10 391	331 577	328 734	107 739	778 440
41	September ...	15 235 003	8 034	323 837	353 531	92 945	778 348
42	Oktober	16 447 154	6 560	325 853	346 495	97 197	776 105
43	November	16 168 884	8 364	297 862	393 983	93 392	793 601
44	Dezember						
Nachrichtlich: Veränderung der Ausfuhr in Euro zum ... in %							
45	Vormonat	-1,7	27,5	-8,6	13,7	-3,9	2,3
46	Vorjahresmonat	0,1	-20,3	-11,2	10,5	-23,3	-3,7

¹⁾ Einschl. lebende Tiere zu anderen als Ernährungszwecken. - ²⁾ Einschl. lebende Pflanzen und Erzeugnisse der Ziergärtnerei.

- ³⁾ Vorläufige Ergebnisse.

nach Warengruppen

Gewerbliche Wirtschaft						Rückwaren, Ersatzlieferungen, andere nicht aufgliederbare Warenverkehre	Lfd. Nr.
Rohstoffe	Halbwaren	Fertigwaren			zusammen		
		insgesamt	davon				
			Vorerzeugnisse	Enderzeugnisse			
1 000 Euro							
635 582	2 493 856	73 421 194	7 150 662	66 270 532	76 550 632	-	1
714 498	3 244 636	84 207 239	8 465 126	75 742 113	88 166 375	-	2
691 257	3 406 055	89 272 768	7 623 844	81 648 924	93 370 079	-	3
737 035	2 845 833	94 154 137	7 510 864	86 643 273	97 737 005	-	4
683 296	3 376 807	95 547 794	7 520 140	88 027 655	99 607 897	2208136	5
690 019	4 198 901	105 943 307	8 278 610	97 664 797	110 832 327	1557999	6
729 532	4 765 471	113 922 269	9 018 080	104 904 189	119 417 272	1910292	7
855 341	5 700 534	125 235 927	10 212 723	115 023 205	131 791 802	2473438	8
982 054	6 274 647	135 721 642	10 491 799	125 229 843	142 978 343	2620504	9
793 806	6 609 585	137 187 766	10 882 387	126 305 379	144 591 157	1 986 751	10
692 822	4 565 708	108 363 487	8 953 199	99 410 287	113 622 016	1 870 346	11
903 846	6 306 832	127 797 820	11 361 217	116 436 603	135 008 498	1 957 611	12
998 587	7 246 876	141 833 600	12 500 351	129 333 247	150 079 066	2 016 607	13
954 223	7 003 812	146 432 832	12 275 748	134 157 087	154 390 869	1 840 452	14
973 696	7 048 098	147 687 718	12 107 945	135 579 773	155 709 512	2 085 611	15
988 739	6 940 841	149 627 711	12 048 324	137 579 387	157 557 291	2 208 740	16
996 784	6 422 078	159 251 690	12 470 461	146 781 229	166 670 552	2 946 331	17
977 898	7 261 780	170 531 024	13 468 081	157 062 943	178 770 701	2 435 729	18
985 272	7 555 151	169 689 711	14 051 582	155 638 128	178 230 132	2 709 352	19
870 364	7 172 494	169 085 387	13 346 563	155 738 824	177 128 246	2 705 893	20
73 307	561 674	13 531 108	1 223 270	12 307 838	14 166 089	157 448	21
75 466	571 950	14 228 357	1 122 395	13 105 962	14 875 773	238 088	22
75 359	621 818	15 117 802	1 198 893	13 918 909	15 814 980	154 665	23
78 134	622 277	14 591 886	1 184 007	13 407 879	15 292 297	141 655	24
80 291	642 132	14 872 569	1 201 499	13 671 070	15 594 992	247 038	25
72 138	552 768	13 474 863	1 091 940	12 382 923	14 099 769	234 539	26
76 309	634 332	15 187 890	1 169 394	14 018 496	15 898 531	185 811	27
68 758	586 542	11 660 765	1 007 473	10 653 292	12 316 065	220 929	28
70 332	619 739	14 433 278	1 100 754	13 332 524	15 123 348	294 576	29
76 199	654 713	15 456 504	1 151 488	14 305 016	16 187 417	296 344	30
67 573	598 561	14 366 160	1 047 687	13 318 473	15 032 294	294 459	31
56 498	505 988	12 164 205	847 763	11 316 442	12 726 691	240 341	32
69 590	635 094	12 823 881	1 112 379	11 711 502	13 528 565	290 831	33
71 911	625 095	13 799 094	1 107 230	12 691 864	14 496 101	238 302	34
77 157	610 415	13 396 008	1 145 571	12 250 436	14 083 580	191 188	35
60 272	469 113	8 276 868	936 261	7 340 606	8 806 253	115 582	36
60 894	423 286	9 246 018	850 984	8 395 034	9 730 198	134 639	37
62 782	474 815	11 830 631	896 117	10 934 514	12 368 227	222 599	38
61 196	510 553	13 411 068	975 323	12 435 744	13 982 816	274 674	39
57 126	569 815	10 566 595	848 337	9 718 259	11 193 535	318 982	40
66 052	581 626	13 386 322	1 051 458	12 334 864	14 034 000	422 655	41
70 298	589 207	14 445 469	1 057 088	13 388 382	15 104 974	566 074	42
70 771	607 523	14 130 905	1 057 378	13 073 527	14 809 200	566 083	43
							44
0,7	3,1	-2,2	0,0	-2,4	-2,0	0,0	45
4,7	1,5	-1,6	0,9	-1,8	-1,5	92,2	46

2a. Ausfuhr Bayerns nach Warengruppen

Warengruppe	Ausfuhr im Berichts- monat	Zu- bzw. Abnahme (-) gegenüber		Ausfuhr seit Jahres- beginn	Zu- bzw. Abnahme (-) gegenüber Vorjahr
		Vor- monat	Vor- jahres- monat		
	1 000 Euro	%		1 000 Euro	%
Ausfuhr insgesamt	16 168 884	- 1,7	0,1	154 037 395	- 12,4
Ernährungswirtschaft	793 601	2,3	- 3,7	8 558 334	- 5,3
Lebende Tiere ¹⁾	8 364	27,5	- 20,3	87 623	- 12,5
Nahrungsmittel tierischen Ursprungs	297 862	- 8,6	- 11,2	3 593 024	- 6,1
Nahrungsmittel pflanz- lichen Ursprungs ²⁾	393 983	13,7	10,5	3 798 230	- 1,4
Genussmittel	93 392	- 3,9	- 23,3	1 079 457	- 14,3
Gewerbliche Wirtschaft	14 809 200	- 2,0	- 1,5	142 137 450	- 13,5
Rohstoffe	70 771	0,7	4,7	728 049	- 10,5
Halbwaren	607 523	3,1	1,5	6 096 542	- 8,5
Fertigwaren	14 130 905	- 2,2	- 1,6	135 312 859	- 13,8
Vorerzeugnisse	1 057 378	0,0	0,9	11 038 127	- 11,7
Enderzeugnisse	13 073 527	- 2,4	- 1,8	124 274 732	- 14,0
Rückwaren, Ersatz- lieferungen, andere nicht aufgliederbare Warenverkehre	566 083	0,0	92,2	3 341 611	35,5

¹⁾ Einschl. lebende Tiere zu anderen als Ernährungszwecken. - ²⁾ Einschl. lebende Pflanzen und Erzeugnisse der Ziergärtnerei.

3a. Ausfuhr Bayerns nach Warengruppen und Warenuntergruppen

Nr. der Systematik	Warengruppe Warenuntergruppe	Ausfuhr					
		im November 2020			Januar bis November 2020		
		dt=100 KG	1 000 EUR	% ¹⁾	dt=100 KG	1 000 EUR	% ²⁾
1-4	Ernährungswirtschaft						
1	Lebende Tiere						
101	Pferde	209	264	-75,4	2 625	4 586	-11,5
102	Rinder	5 867	1 555	7,0	35 419	10 267	-28,8
103	Schweine	27 933	3 500	-29,0	222 303	37 645	-13,8
105	Schafe	-	-	x	4	3	100,0
107	Hausgeflügel	17 651	1 622	-11,8	207 711	19 413	-8,7
109	lebende Tiere, a.n.g.	87	1 423	18,8	1 017	15 711	0,6
	Zusammen	51 747	8 364	-20,3	469 079	87 623	-12,5
2	Nahrungsmittel tierischen Ursprungs						
201	Milch und Milcherzeugnisse, ausgenommen Butter und Käse	776 509	91 109	-0,9	9 402 699	1 049 360	-4,7
202	Butter und andere Fettstoffe aus der Milch, einschl. Milchstreichfette	13 315	5 931	-17,9	163 233	67 756	-9,2
203	Käse	377 236	124 438	-6,2	4 517 942	1 490 304	-3,4
204	Fleisch und Fleischwaren	209 805	62 863	-29,9	2 588 454	839 492	-12,8
206	Fische und Krebstiere, Weichtiere und andere wirbellose Wassertiere	3 686	2 835	-24,0	49 546	38 996	-12,4
208	tierische Öle und Fette	5 642	414	-38,5	75 668	7 432	-14,4
209	Eier, Eiweiß und Eigelb	13 451	4 659	3,8	149 973	49 524	-10,2
211	Fischmehl, Fleischmehl und ähnliche Erzeugnisse	77 059	1 858	71,7	534 414	13 160	7,9
219	Nahrungsmittel tierischen Ursprungs a.n.g.	18 191	3 753	-2,7	202 490	37 000	36,2
	Zusammen	1 494 894	297 862	-11,2	17 684 420	3 593 024	-6,1
3	Nahrungsmittel pflanzlichen Ursprungs						
301	Weizen	824 901	17 172	30,7	7 249 065	147 175	5,5
302	Roggen	3 884	134	-36,0	99 115	2 726	-7,4
303	Gerste	143 161	2 615	-14,1	1 205 295	21 526	2,4
304	Hafer	8 565	261	52,4	99 477	3 175	34,2
305	Mais	199 181	4 097	.	541 301	12 176	-19,6
308	Sorghum, Hirse und sonstiges Getreide, ausgenommen Reis	47 933	926	89,5	229 390	4 500	-0,9
309	Reis und Reiserzeugnisse	1 585	270	-41,6	34 538	5 358	2,6
310	Getreideerzeugnisse, ausgenommen Reiserzeugnisse	88 935	4 461	13,1	935 976	41 554	8,1
315	Backwaren und andere Zubereitungen aus Getreide	400 132	70 223	-1,2	4 014 109	732 579	-0,6
316	Malz	120 161	7 547	-11,3	1 847 494	106 556	-18,3
320	Saat- und Pflanzgut, ausgenommen Ölsaaten und sonstigen Samen etc.	911	200	-53,6	19 226	9 061	22,3
325	Hülsenfrüchte	2 649	136	-15,2	25 995	1 546	-20,6
335	Grün- und Raufutter	27 496	1 060	33,7	235 754	7 826	-7,8
340	Kartoffeln und Kartoffelerzeugnisse	505 668	21 992	34,6	3 594 638	147 439	-15,7
345	Gemüse und sonstige Küchengewächse, frisch	31 864	2 581	-20,8	557 562	48 935	-10,8
350	Frischobst, ausgenommen Südfrüchte	13 134	6 806	79,7	139 205	52 625	6,5
355	Südfrüchte	-	-	x	-	-	x
360	Schalen- und Trockenfrüchte	3 477	2 234	10,5	38 788	23 476	0,4
370	Gemüsezubereitungen und Gemüsekonserven	100 793	14 291	7,0	1 169 670	155 584	-7,1
372	Obstzubereitungen und Obstkonserven	13 227	3 580	-6,7	190 256	46 697	-0,2
375	Obst- und Gemüsesäfte	44 589	6 448	-10,1	597 576	84 151	-3,4
377	Kakao und Kakaoerzeugnisse	28 477	15 624	-13,1	303 175	159 263	-14,6
379	Gewürze	3 586	2 330	-13,1	46 179	26 694	2,2
381	Zuckerrüben, Zucker und Zuckererzeugnisse	642 953	38 405	-1,3	5 363 805	311 070	-3,1
383	Ölfrüchte	17 946	1 949	78,6	148 454	15 890	33,6
385	pflanzliche Öle und Fette	18 376	3 882	112,8	135 297	27 417	14,0
389	Ölkuchen	485 951	12 783	141,2	1 791 607	58 462	56,3
393	Kleie, Abfallerzeugnisse zur Viehfütterung und sonstige Futtermittel	691 233	47 471	29,9	5 604 003	427 933	14,2
395	Nahrungsmittel pflanzlichen Ursprungs, a.n.g.	261 437	102 699	6,0	3 132 845	1 070 369	-2,9
396	lebende Pflanzen und Erzeugnisse der Ziergärtnerei	10 690	1 808	-30,4	281 627	46 467	-4,3
	Zusammen	4 742 892	393 983	10,5	39 631 421	3 798 230	-1,4

¹⁾ Veränderungsrate der Ausfuhr in Euro zum Vorjahresmonat. - ²⁾ Veränderungsrate der Ausfuhr in Euro zum Vorjahreszeitraum.

Noch: 3a. Ausfuhr Bayerns nach Warengruppen und Warenuntergruppen

Nr. der Systematik	Warengruppe Warenuntergruppe	Ausfuhr					
		im November 2020			Januar bis November 2020		
		dt=100 KG	1 000 EUR	% ¹⁾	dt=100 KG	1 000 EUR	% ²⁾
4	Genussmittel						
401	Hopfen	24 206	29 746	-4,4	247 990	307 247	-2,1
402	Kaffee	25 070	13 300	24,0	225 721	116 507	9,1
403	Tee und Mate	3 745	2 676	5,2	36 088	31 054	3,2
411	Rohtabak und Tabakerzeugnisse	14 410	15 606	-55,7	162 986	174 093	-40,5
421	Bier	359 963	27 630	-24,7	5 182 518	408 949	-13,9
423	Branntwein	6 403	1 245	-12,5	67 061	13 910	0,6
425	Wein	31 367	3 188	-23,1	329 323	27 696	1,1
	Zusammen	465 165	93 392	-23,3	6 251 686	1 079 457	-14,3
1-4	Ernährungswirtschaft zusammen	6 754 698	793 601	-3,7	64 036 606	8 558 334	-5,3
5-8	Gewerbliche Wirtschaft						
5	Rohstoffe						
502	Chemiefasern, einschließlich Abfälle, Seidenraupenkokons und Abfallseide	88 013	19 683	20,5	870 057	195 476	2,2
503	Wolle und andere Tierhaare, roh oder bearbeitet, Reißwolle	1 010	879	.	9 908	7 516	279,1
504	Baumwolle, roh oder bearbeitet, Reißbaumwolle, Abfälle	6	2	-99,0	13 831	809	-49,3
505	Flachs, Hanf, Jute, Hartfasern und sonstige pflanzliche Spinnstoffe	20	2	-40,2	259	29	-37,8
506	Abfälle und Gespinnstwaren, Lumpen und dergleichen	52 341	1 690	-18,0	599 937	20 178	-19,1
507	Felle zu Pelzwerk, roh	-	-	-100,0	55	276	-27,2
508	Felle und Häute, roh, a.n.g.	45 839	3 702	2,0	369 388	29 866	-24,9
511	Rundholz	1 075 423	8 827	12,3	13 707 611	104 213	-11,1
513	Rohkautschuk	33 958	549	-10,2	347 094	5 732	-17,7
516	Steinkohle und Steinkohlenbriketts	2	0	-92,9	215	9	231,5
517	Braunkohle und Braunkohlenbriketts	470	10	-40,5	3 131	65	-8,3
518	Erdöl und Erdgas	-	-	x	-	-	-100,0
519	Eisenerze	251	3	-90,7	3 433	139	11,8
520	Eisen- und manganhaltige Abbrände und Schlacken	8 122	45	250,5	42 385	243	185,5
522	Kupfererze	-	-	x	-	-	-100,0
523	Bleierze	-	-	x	-	-	x
524	Zinkerze	-	-	x	-	-	x
526	Nickelerze	-	-	x	-	-	x
528	Erze und Metallaschen, a.n.g.	1 368	196	-89,6	15 130	3 398	-72,2
529	Bauxit und Kryolith	-	-	x	-	-	x
530	Speisesalz und Industriesalz	79 569	1 323	-5,1	811 079	12 234	-15,8
532	Steine und Erden, a.n.g.	1 042 501	14 647	9,0	12 903 779	136 369	-14,0
534	Rohstoffe für chemische Erzeugnisse, a.n.g.	47 137	5 496	-2,1	491 896	56 935	-0,3
537	Edelsteine, Schmucksteine und Perlen, roh	1	428	7,0	84	3 164	-38,2
590	Rohstoffe, auch Abfälle a.n.g.	959 541	13 290	-4,7	12 012 206	151 400	-16,6
	Zusammen	3 435 572	70 771	4,7	42 201 479	728 049	-10,5
6	Halbwaren						
602	Rohseide und Seidengarne, künstliche und synthetische Fäden, auch gezwirnt	63 209	27 728	11,6	568 320	250 395	-21,2
603	Garne aus Chemiefasern	1 907	1 398	-27,5	18 507	14 151	-25,2
604	Garne aus Wolle oder anderen Tierhaaren	1 711	3 799	.	12 910	28 216	.
605	Garne aus Baumwolle	1 028	563	-51,9	8 978	5 625	-50,4
606	Garne aus Flachs, Hanf, Jute, Hartfasern und dergleichen	1	2	-85,0	100	115	-52,3
607	Schnittholz	1 416 669	66 548	22,6	14 701 030	640 344	7,8
608	Halbstoffe aus zellulosehaltigen Faserstoffen	11 728	1 006	62,0	78 048	6 927	11,4
609	Kautschuk, bearbeitet	73 261	28 239	0,9	679 078	277 496	-12,3
611	Zement	236 849	2 628	20,8	2 663 595	26 090	-36,1

¹⁾ Veränderungsrate der Ausfuhr in Euro zum Vorjahresmonat. - ²⁾ Veränderungsrate der Ausfuhr in Euro zum Vorjahreszeitraum.

Noch: 3a. Ausfuhr Bayerns nach Warengruppen und Warenuntergruppen

Nr. der Systematik	Warengruppe Warenuntergruppe	Ausfuhr					
		im November 2020			Januar bis November 2020		
		dt=100 KG	1 000 EUR	% ¹⁾	dt=100 KG	1 000 EUR	% ²⁾
6	noch Halbwaren						
612	mineralische Baustoffe, a.n.g.	1 305 022	57 739	11,8	12 238 547	551 804	-6,6
641	Roheisen	998	39	-16,1	5 847	238	-62,4
642	Abfälle und Schrott, aus Eisen oder Stahl	1 071 454	35 950	19,9	10 137 989	322 755	-13,5
643	Ferrolegerungen	8 424	1 635	-20,8	67 603	13 724	-42,3
644	Eisen oder Stahl in Rohformen, Halbzeug aus Eisen oder Stahl	5 821	670	-10,3	57 676	6 394	-35,3
645	Aluminium und Aluminiumlegierungen einschl. Abfälle und Schrott	283 834	38 512	3,4	2 653 939	350 902	-13,0
646	Kupfer und Kupferlegierungen, einschl. Abfälle und Schrott	62 244	27 064	-4,9	610 173	232 749	-11,9
647	Nickel und Nickellegierungen einschl. Abfälle und Schrott	0	0	-100,0	1 202	1 021	-75,2
648	Blei und Bleilegerungen, einschl. Abfälle und Schrott	3 545	381	-58,0	28 168	3 289	-30,3
649	Zinn und Zinnlegierungen, einschl. Abfälle und Schrott	134	237	-42,5	2 056	3 359	-22,2
650	Zink und Zinklegierungen einschl. Abfälle und Schrott	8 071	1 290	-16,1	55 780	8 770	-30,4
656	radioaktive Elemente und radioaktive Isotope	0	1 976	-25,2	228	20 958	-0,2
659	unedle Metalle, a.n.g.	4 471	5 602	-38,8	56 139	85 449	-28,0
661	Fettsäuren, Paraffin, Vaseline und Wachse	55 537	13 536	17,8	552 637	144 435	-0,8
665	Koks und Schmelzkoks, aus Stein- oder Braunkohle	250	9	-35,1	2 406	88	-44,4
667	Rückstände der Erdöl- und Steinkohlenteerdestillation	174 412	4 113	-46,1	2 260 533	51 425	-33,1
669	Mineralölerzeugnisse	2 681 190	125 192	-22,1	25 991 153	1 258 885	-26,2
671	Teer und Teerdestillationserzeugnisse	203 158	6 418	110,9	1 833 472	51 037	-31,5
673	Düngemittel	86 731	4 033	-2,8	1 019 101	52 175	-1,7
679	chemische Halbwaren, a.n.g.	656 727	31 903	-3,2	6 665 295	337 306	-18,2
683	Gold für gewerbliche Zwecke	2 961	24 223	101,6	25 636	208 991	152,3
690	Halbwaren, a.n.g.	70 335	95 090	7,4	762 502	1 141 427	16,7
	Zusammen	8 491 682	607 523	1,5	83 758 646	6 096 542	-8,5
7	Fertigwaren - Vorerzeugnisse						
	Gewebe, Gewirke und Gestricke						
701	aus Seide, künstlichen oder synthetischen Fäden	22 584	16 215	0,5	197 191	147 654	-23,6
702	aus Chemiefasern	14 035	30 212	-8,2	177 137	344 829	-8,8
703	aus Wolle oder anderen Tierhaaren	268	1 079	-55,5	2 918	12 839	-51,6
704	aus Baumwolle	904	1 494	-25,9	9 031	13 433	-31,5
705	aus Flachs, Hanf, Jute, Hartfasern und dergleichen	383	807	-15,6	4 068	7 493	-21,8
706	Leder	13 069	9 804	18,2	113 665	89 411	-23,4
707	Pelzfelle, gegerbt oder zugerichtet	28	50	68,3	215	373	-15,8
708	Papier und Pappe	1 787 848	102 828	-17,6	19 880 275	1 153 113	-21,3
709	Sperrholz, Span- und Faserplatten, Furnierblätter und dergleichen	418 448	23 823	27,9	2 775 784	191 632	-8,0
711	Glas	378 262	49 483	8,4	3 404 186	491 785	-8,0
732	Kunststoffe	1 874 978	284 194	8,6	17 844 873	2 908 499	-11,2
734	Farben, Lacke und Kitte	373 191	113 634	-2,2	3 914 130	1 133 984	-13,3
736	Dextrine, Gelatine und Leime	69 865	25 011	15,7	727 712	207 802	-4,0
738	Sprengstoffe, Schießbedarf und Zündwaren	2 733	10 202	19,5	26 597	100 318	1,1
740	pharmazeutische Grundstoffe	10 135	17 759	-3,9	120 349	274 782	6,6
749	chemische Vorerzeugnisse, a.n.g.	434 806	152 789	-5,6	4 643 577	1 828 350	-6,3
751	Rohre aus Eisen oder Stahl	64 249	19 729	-3,7	698 256	213 870	-11,4
753	Stäbe und Profile aus Eisen oder Stahl	232 564	21 380	-0,9	2 581 180	228 170	-25,3
755	Blech aus Eisen oder Stahl	41 894	7 526	1,3	392 632	74 328	-8,5
757	Draht aus Eisen oder Stahl	45 881	3 056	-26,9	477 866	37 496	-26,8
759	Eisenbahnoberbaumaterial	792	663	-2,2	12 715	8 464	3,4
771	Halbzeuge aus Kupfer und Kupferlegierungen	191 680	125 819	16,9	1 813 853	1 151 507	-10,1
772	Halbzeuge aus Aluminium	55 769	32 744	-2,3	559 727	337 760	-4,9

¹⁾ Veränderungsrate der Ausfuhr in Euro zum Vorjahresmonat. - ²⁾ Veränderungsrate der Ausfuhr in Euro zum Vorjahreszeitraum.

Noch: 3a. Ausfuhr Bayerns nach Warengruppen und Warenuntergruppen

Nr. der Systematik	Warengruppe Warenuntergruppe	Ausfuhr					
		im November 2020			Januar bis November 2020		
		dt=100 KG	1 000 EUR	% ¹⁾	dt=100 KG	1 000 EUR	% ²⁾
7	noch Fertigwaren - Vorerzeugnisse						
779	Halbzeuge aus unedlen Metallen, a.n.g.	1 061	2 860	-58,9	14 568	39 319	-44,8
781	Halbzeuge aus Edelmetallen	8	2 575	-29,9	76	26 991	0,2
790	Vorerzeugnisse, a.n.g.	160	1 639	6,8	2 120	13 925	-3,9
	Zusammen	6 035 594	1 057 378	0,9	60 394 700	11 038 127	-11,7
8	Fertigwaren - Enderzeugnisse						
	Bekleidung aus Gewirken oder Gestrickten aus						
801	Seide oder Chemiefasern	4 383	28 100	25,4	50 861	271 791	23,5
802	Wolle oder anderen Tierhaaren	157	1 615	-42,3	1 535	16 373	-35,1
803	Baumwolle	5 254	27 011	77,3	63 345	265 631	73,5
804	Bekleidung aus Seide oder Chemiefasern, ausgenommen aus Gewirken oder Gestrickten	4 367	26 614	9,0	40 577	239 896	23,5
805	Bekleidung aus Wolle und anderen Tierhaaren, ausgenommen aus Gewirken oder Gestrickten	163	1 525	-38,5	1 673	18 277	-30,2
806	Bekleidung aus Baumwolle ausgenommen aus Gewirken oder Gestrickten	2 861	14 664	14,1	35 118	155 792	30,5
807	Bekleidung aus Flachs, Hanf und dergleichen	578	5 486	-2,3	4 817	38 502	-0,3
801-807	Bekleidung zusammen	17 763	105 016	22,4	197 926	1 006 262	29,5
808	Kopfbedeckungen	523	3 377	-18,0	6 538	36 614	3,0
809	Textilerzeugnisse, a.n.g.	154 103	93 968	4,3	1 740 634	1 018 071	-0,8
810	Pelzwaren	15	166	-67,4	66	2 202	-20,2
811	Schuhe	8 593	41 502	15,3	114 754	545 363	40,6
812	Lederwaren und Lederbekleidung (ausg. Schuhe)	5 477	18 871	11,5	54 526	166 646	-5,2
813	Papierwaren	538 813	112 798	9,5	5 387 434	1 091 667	-1,5
814	Druckerzeugnisse	108 030	82 470	1,0	1 317 479	803 974	-8,2
815	Holzwaren (ohne Möbel)	339 788	42 074	10,7	3 096 131	380 460	-9,3
816	Kautschukwaren	56 271	52 791	-8,6	586 215	532 176	-17,6
817	Waren aus Stein	29 742	10 156	2,2	300 942	94 861	-12,3
818	keramische Erzeugnisse, ohne Baukeramik	60 222	39 715	-16,3	736 753	393 110	-17,3
819	Glaswaren	360 723	78 507	8,0	3 683 607	791 498	-8,9
820	Werkzeuge, Schneidwaren und Essbestecke aus unedlen Metallen	19 163	66 110	-6,0	166 113	680 404	-21,5
823	Waren aus Kupfer und Kupferlegierungen	17 212	18 310	-13,2	212 275	205 464	-19,5
829	Eisen-, Blech- und Metallwaren, a.n.g.	600 249	349 607	5,5	6 006 228	3 430 522	-15,3
831	Waren aus Wachs oder Fetten	27 501	11 986	30,6	163 598	79 703	1,9
832	Waren aus Kunststoffen	865 784	443 333	6,9	8 645 839	4 564 717	-5,0
833	fotochemische Erzeugnisse	355	1 647	-11,2	2 246	14 334	1,7
834	pharmazeutische Erzeugnisse	27 282	367 751	6,8	242 395	3 495 065	7,2
835	Duftstoffe und Körperpflegemittel	81 184	59 799	-8,1	913 084	620 106	-13,1
839	chemische Enderzeugnisse, a.n.g.	645 376	179 578	17,6	6 464 716	1 743 615	-0,9
841	Kraftmaschinen (ohne Motoren für Ackerschlepper, Luft- und Straßenfahrzeuge)	21 500	83 262	29,9	188 229	720 921	-10,6
842	Pumpen und Kompressoren	69 381	155 082	-13,3	818 585	1 698 346	-14,6
843	Armaturen	26 434	124 719	5,8	245 404	1 197 308	-14,0
844	Lager, Getriebe, Zahnräder und Antriebselemente	216 565	290 947	1,8	2 138 277	2 923 480	-14,4
845	Hebezeuge und Fördermittel	341 100	278 459	-9,2	3 034 858	2 645 171	-20,0
846	landwirtschaftl. Maschinen (einschl. Ackerschlepper)	192 755	229 617	4,7	1 743 058	1 986 157	-3,6
847	Maschinen für das Textil-, Bekleidungs- und Ledergewerbe	9 680	20 639	-23,8	97 697	221 817	-24,1
848	Maschinen für das Ernährungsgewerbe und die Tabakverarbeitung	18 138	61 179	-26,7	228 637	697 415	-24,4
849	Bergwerks-, Bau- und Baustoffmaschinen	123 309	82 041	12,3	1 333 444	905 698	-19,7
850	Guss- und Walzwerkstechnik	433	1 369	-64,8	5 215	16 277	-54,0
851	Maschinen für die Be- und Verarbeitung von Kautschuk oder Kunststoffen	58 604	143 789	-10,0	569 706	1 298 232	-9,3
852	Werkzeugmaschinen	75 151	195 901	-15,6	711 413	1 997 210	-24,6

¹⁾ Veränderungsrate der Ausfuhr in Euro zum Vorjahresmonat. - ²⁾ Veränderungsrate der Ausfuhr in Euro zum Vorjahreszeitraum.

Noch: 3a. Ausfuhr Bayerns nach Warengruppen und Warenuntergruppen

Nr. der Systematik	Warengruppe Warenuntergruppe	Ausfuhr					
		im November 2020			Januar bis November 2020		
		dt=100 KG	1 000 EUR	% ¹⁾	dt=100 KG	1 000 EUR	% ²⁾
8	noch Fertigwaren - Enderzeugnisse						
853	Büromaschinen und automatische Datenverarbeitungsmaschinen	23 954	232 708	-6,9	202 022	2 046 421	-10,8
854	Maschinen für das Papier- und Druckgewerbe	6 935	20 972	-55,8	146 541	409 516	-30,4
859	Maschinen, a.n.g.	275 555	787 780	-2,7	2 779 803	7 979 389	-9,3
841-859	Maschinen zusammen	1 459 495	2 708 464	-5,3	14 242 891	26 743 358	-14,0
860	Sportgeräte	14 183	19 480	-1,0	130 819	173 488	-23,4
861	Geräte zur Elektrizitätserzeugung und -verteilung	316 224	1 076 496	-1,3	3 417 051	11 141 884	-6,0
862	elektrische Lampen und Leuchten	10 560	46 231	-18,0	99 989	431 489	-26,0
863	nachrichtentechnische Geräte und Einrichtungen	7 597	180 928	20,6	58 344	1 443 627	8,0
864	Rundfunk- und Fernsehgeräte, phono- und videotechnische Geräte	15 460	70 215	-5,3	125 204	590 264	-14,0
865	elektronische Bauelemente	20 928	264 897	2,5	232 006	2 976 949	0,0
869	elektrotechnische Erzeugnisse, a.n.g.	200 333	373 101	12,2	1 757 604	3 261 046	-2,2
871	medizinische Geräte und orthopädische Vorrichtungen	45 935	573 701	13,6	430 435	5 359 116	-4,9
872	mess-, steuerungs- und regelungstechnische Erzeugnisse	46 726	594 334	-0,8	409 161	5 682 186	-13,4
873	optische und fotografische Geräte	3 658	73 710	2,2	41 653	702 567	-6,6
874	Uhren	759	29 758	-16,7	5 053	210 424	-14,1
875	Möbel	191 184	150 497	1,2	1 752 998	1 440 320	-12,8
876	Musikinstrumente	2 032	8 062	-6,8	19 920	73 560	-6,7
877	Spielwaren	66 775	122 851	29,2	429 534	698 864	10,7
878	Schmuckwaren, Gold- und Silberschmiedewaren	207	15 267	23,1	1 241	91 031	-23,3
881	Schienenfahrzeuge	9 045	18 983	-78,4	282 789	746 395	12,3
882	Wasserfahrzeuge	1 574	1 369	-47,6	128 534	65 507	-21,9
883	Luftfahrzeuge	2 442	233 017	-25,5	26 522	2 801 385	-20,4
884	Fahrgestelle, Karosserien, Motoren, Teile und Zubehör für Kraftfahrzeuge und dergleichen	949 679	1 194 517	5,0	8 547 474	10 863 780	-20,2
885	Personenkraftwagen und Wohnmobile	1 497 857	2 573 588	-7,7	12 378 467	21 709 911	-26,3
886	Busse	11 357	19 568	-25,5	136 256	203 137	-45,3
887	Lastkraftwagen und Spezialfahrzeuge	222 279	133 174	-32,6	2 144 049	1 298 783	-37,3
888	Fahrräder	1 573	5 174	-14,1	25 241	89 787	-1,1
889	Fahrzeuge, a.n.g.	204 077	109 085	-23,2	2 336 028	1 257 660	-17,1
891	vollständige Fabrikationsanlagen	2 253	19 884	-57,8	32 818	151 405	-49,3
896	Enderzeugnisse, a.n.g.	52 025	277 646	40,1	562 048	2 369 975	6,2
	Zusammen	9 320 385	13 073 527	-1,8	89 793 627	124 274 732	-14,0
7-8	Fertigwaren zusammen	15 355 979	14 130 905	-1,6	150 188 328	135 312 859	-13,8
5-8	Gewerbliche Wirtschaft zusammen	27 283 232	14 809 200	-1,5	276 148 452	142 137 450	-13,5
901	Rückwaren	-	-	x	-	-	x
903	Ersatzlieferungen	-	-	x	-	-	x
905	sonstige besondere Warenverkehre	2 118	1 208	-22,4	29 236	16 746	-31,8
906	Zuschätzungen von Antwortausfällen	1 569 522	427 379	179,9	7 617 560	1 986 429	116,2
907	Zuschätzungen von Befreiungen	304 237	137 497	-2,0	3 184 432	1 338 436	-12,1
908	Sperrungen in der Außenhandelsstatistik	-	-	x	-	-	x
	Insgesamt	35 913 807	16 168 884	0,1	351 016 286	154 037 395	-12,4

¹⁾ Veränderungsrate der Ausfuhr in Euro zum Vorjahresmonat. - ²⁾ Veränderungsrate der Ausfuhr in Euro zum Vorjahreszeitraum.

4a. Ausfuhr Bayerns nach Erdteilen, Bestimmungsländern und Ländergruppen

Nr. des Landes	Erdteil Bestimmungsland Ländergruppe	Ausfuhr					
		im November 2020			Januar bis November 2020		
		dt=100 KG	1 000 EUR	% ¹⁾	dt=100 KG	1 000 EUR	% ²⁾
	EUROPA						
001	Frankreich	2 137 091	1 151 007	-5,8	20 946 062	10 563 414	-15,8
003	Niederlande	2 719 260	659 112	8,7	23 548 731	6 177 637	-4,8
005	Italien	4 451 418	1 059 681	-1,8	42 986 709	9 766 771	-15,6
006	Vereinigtes Königreich	1 346 612	1 048 504	1,1	11 189 505	9 411 204	-19,4
007	Irland	135 372	73 942	40,9	868 580	639 503	-0,9
008	Dänemark	292 397	161 830	20,7	2 745 044	1 446 788	-4,2
009	Griechenland	155 279	55 165	-4,6	1 592 074	531 856	-6,4
010	Portugal	168 568	106 258	-7,0	1 439 454	1 016 916	-13,9
011	Spanien	973 999	477 411	4,8	7 124 931	4 444 837	-16,5
017	Belgien	1 441 814	475 049	-2,5	12 776 168	4 557 139	-9,7
018	Luxemburg	205 886	55 908	1,2	1 952 179	542 305	-7,1
024	Island	3 750	2 788	7,2	45 014	38 735	-1,5
028	Norwegen	110 292	104 116	25,8	956 205	793 905	-9,7
030	Schweden	376 785	310 258	12,2	3 379 151	2 762 596	-9,6
032	Finnland	149 399	104 369	4,9	1 656 691	1 027 128	-13,2
037	Liechtenstein	27 016	17 171	-12,8	255 032	162 120	-17,9
038	Österreich	8 871 295	1 270 385	2,1	89 086 254	12 155 716	-11,6
039	Schweiz	1 417 097	491 163	-4,4	16 013 793	5 047 871	-6,2
041	Färöer	279	113	-1,2	2 941	1 202	-63,7
043	Andorra	231	463	65,8	2 589	4 439	-14,7
044	Gibraltar	93	112	1,1	329	656	-65,8
045	Vatikanstadt	1	23	-48,3	13	181	23,1
046	Malta	6 828	7 020	26,0	101 203	56 059	1,4
047	San Marino	1 565	404	-23,5	18 370	4 873	-31,0
052	Türkei	328 932	222 097	4,7	3 476 185	2 521 086	25,8
053	Estland	20 174	18 034	10,3	255 435	183 086	-1,8
054	Lettland	43 782	17 615	-6,1	392 869	163 816	-6,3
055	Litauen	80 571	48 793	52,7	782 835	410 608	16,6
060	Polen	1 805 254	768 512	5,5	17 326 171	6 935 958	-7,3
061	Tschechien	1 545 874	582 475	0,3	17 739 374	5 546 344	-12,2
063	Slowakei	421 015	220 417	11,9	3 918 411	1 952 359	-13,2
064	Ungarn	596 048	369 335	0,4	6 364 434	3 534 731	-6,9
066	Rumänien	458 512	261 780	-4,3	4 607 405	2 491 804	-7,2
068	Bulgarien	127 094	47 401	8,2	1 282 082	439 794	-9,7
070	Albanien	7 585	3 438	2,7	79 575	32 554	-10,1
072	Ukraine	91 356	54 999	17,3	1 001 445	489 365	1,2
073	Weißrussland (Belarus)	23 927	18 912	3,0	236 069	162 397	4,4
074	Republik Moldau	6 984	3 132	-17,1	82 525	39 795	-6,2
075	Russische Föderation	431 504	287 217	6,9	4 358 380	2 636 856	-10,5
091	Slowenien	255 056	88 498	16,6	2 654 628	791 601	-7,2
092	Kroatien	140 240	48 594	5,7	1 445 589	484 454	-11,9
093	Bosnien und Herzegowina	32 855	9 122	-7,9	370 629	96 172	-17,2
095	Kosovo	14 586	4 406	31,4	136 684	37 524	-4,7
096	Nordmazedonien	16 514	8 966	8,8	146 827	79 227	-26,6
097	Montenegro	3 697	1 080	-65,8	50 966	22 021	-5,5
098	Serbien	87 560	47 582	-46,4	938 352	396 954	-20,1
600	Zypern	8 870	6 792	3,1	86 482	53 891	-12,9
959	Nicht ermittelte Länder (innergem. Warenverkehr)	-	-	x	-	-	x
	Zusammen	31 540 314	10 771 445	1,6	306 420 370	100 656 250	-11,2
	dar. EU-Länder	27 587 879	8 445 639	2,0	267 058 943	78 677 113	-11,3
	dar. Euro-Länder	22 245 676	5 895 456	1,2	212 169 694	55 034 641	-12,4
	dar. EFTA	1 558 155	615 237	-0,6	17 270 043	6 042 631	-7,0
	<u>Nachrichtlich:</u>						
	Europa zusammen, einschl. Ceuta, Melilla, Georgien, Armenien, Aserbaidschan, Kasachstan, Turkmenistan, Usbekistan, Tadschikistan, Kirgistan	31 569 760	10 802 765	1,6	306 742 641	100 976 616	-11,1

¹⁾ Veränderungsrate der Ausfuhr in Euro zum Vorjahresmonat. - ²⁾ Veränderungsrate der Ausfuhr in Euro zum Vorjahreszeitraum.

Noch: 4a. Ausfuhr Bayerns nach Erdteilen, Bestimmungsländern und Ländergruppen

Nr. des Landes	Erdteil Bestimmungsland Ländergruppe	Ausfuhr					
		im November 2020			Januar bis November 2020		
		dt=100 KG	1 000 EUR	% ¹⁾	dt=100 KG	1 000 EUR	% ²⁾
AFRIKA							
204	Marokko	54 198	22 709	-21,4	535 356	222 604	-11,5
206	Westsahara	-	-	x	-	-	-100,0
208	Algerien	20 342	7 101	-19,2	158 306	109 484	-32,0
212	Tunesien	15 661	14 682	-5,6	184 887	144 526	-12,4
216	Libyen	6 436	2 599	-42,0	86 542	36 795	-7,5
220	Ägypten	38 565	98 331	56,1	478 393	481 457	2,1
224	Sudan	1 750	1 017	18,4	5 627	7 241	-11,5
225	Südsudan	213	49	-75,0	594	1 350	-44,6
228	Mauretanien	714	851	11,0	9 045	5 826	-29,6
232	Mali	1 243	377	85,8	11 540	6 294	91,3
236	Burkina Faso	3 547	679	-12,7	22 070	11 623	59,8
240	Niger	150	134	43,2	2 366	1 764	76,3
244	Tschad	474	121	43,2	2 293	1 764	7,5
247	Kap Verde	30	225	.	2 412	1 964	10,1
248	Senegal	2 611	1 451	-18,4	19 776	13 966	-3,7
252	Gambia	564	49	-58,5	5 860	1 558	10,2
257	Guinea-Bissau	35	6	-84,6	597	395	190,3
260	Guinea	952	532	-63,2	11 696	10 390	3,0
264	Sierra Leone	183	45	-88,1	1 946	691	-77,5
268	Liberia	76	132	.	969	986	-35,6
272	Côte d'Ivoire	2 712	2 226	88,1	20 642	18 834	16,4
276	Ghana	3 613	2 854	80,0	38 248	27 408	-33,4
280	Togo	2 128	396	-0,1	21 761	3 400	-16,4
284	Benin	2 307	760	174,2	10 462	3 634	-15,5
288	Nigeria	18 787	9 814	-6,9	218 071	133 461	4,1
302	Kamerun	2 338	1 380	52,7	19 279	12 086	-28,4
306	Zentralafrikanische Republik	227	52	-80,7	812	678	-7,6
310	Äquatorialguinea	1	1	-72,2	169	284	-84,9
311	São Tomé und Príncipe	-	-	x	-	-	-100,0
314	Gabun	164	177	4,5	2 707	2 523	-48,8
318	Republik Kongo	28	102	-89,9	1 552	3 105	-17,4
322	Demokratische Republik Kongo	807	1 450	260,4	5 391	8 361	4,0
324	Ruanda	179	64	-34,0	1 128	3 171	-31,6
328	Burundi	5	77	54,9	383	2 040	24,1
329	St. Helena und zugehörige Gebiete	-	-	x	14	2	49,4
330	Angola	1 220	754	-35,4	15 231	16 754	-0,3
334	Äthiopien	190	797	-77,2	14 178	44 099	-54,4
336	Eritrea	-	-	-100,0	359	566	226,5
338	Dschibuti	32	61	-36,5	661	623	-73,1
342	Somalia	25 959	896	21,7	211 394	7 103	28,5
346	Kenia	2 601	6 045	179,6	29 693	29 248	-45,0
350	Uganda	1 412	991	20,1	12 927	20 608	178,5
352	Vereinigte Republik Tansania	1 171	1 550	-48,4	18 014	18 072	-12,5
355	Seychellen und zugehörige Gebiete	61	68	-44,2	1 650	676	-46,7
357	Britisches Territorium im Indischen Ozean	-	-	x	-	-	-100,0
366	Mosambik	28	607	278,8	4 287	6 566	-59,1
370	Madagaskar	241	323	-25,3	6 108	4 067	11,3
373	Mauritius	1 619	1 953	-21,8	11 887	15 799	-34,9
375	Komoren	90	557	.	861	738	229,4
378	Sambia	535	648	.	2 053	2 712	-78,5
382	Simbabwe	17	150	126,9	313	1 377	8,6
386	Malawi	5	121	-34,0	615	854	-50,7
388	Südafrika	44 093	49 934	-24,1	631 952	682 189	-33,7
389	Namibia	460	1 332	.	5 504	5 212	-28,2
391	Botsuana	60	305	157,0	303	1 593	-14,3
393	Swasiland	19	74	12,1	982	843	27,1
395	Lesotho	-	-	-100,0	40	29	-74,0
020	Ceuta	12	54	100,0	140	479	-70,6
023	Melilla	26	168	100,0	66	340	-71,9
	Zusammen	260 895	237 829	5,4	2 850 113	2 140 206	-20,6
	<u>Nachrichtlich:</u>						
	Afrika zusammen, ohne Ceuta und Melilla	260 856	237 607	5,3	2 849 907	2 139 388	-20,5

¹⁾ Veränderungsrate der Ausfuhr in Euro zum Vorjahresmonat. - ²⁾ Veränderungsrate der Ausfuhr in Euro zum Vorjahreszeitraum.

Noch: 4a. Ausfuhr Bayerns nach Erdteilen, Bestimmungsländern und Ländergruppen

Nr. des Landes	Erdteil Bestimmungsland Ländergruppe	Ausfuhr					
		im November 2020			Januar bis November 2020		
		dt=100 KG	1 000 EUR	% ¹⁾	dt=100 KG	1 000 EUR	% ²⁾
A M E R I K A							
400	Vereinigte Staaten	1 187 712	1 585 317	-11,3	11 332 925	15 766 017	-20,5
404	Kanada	88 923	100 245	-19,4	976 867	1 141 969	-23,2
406	Grönland	0	0	-95,5	191	158	-11,2
408	St. Pierre und Miquelon	0	0	100,0	3	10	-83,2
412	Mexiko	120 100	134 437	-7,4	1 273 463	1 373 127	-21,8
413	Bermuda	24	40	-75,4	882	3 640	5,9
416	Guatemala	1 602	2 681	96,9	18 834	28 408	6,3
421	Belize	6	5	-90,2	333	766	29,7
424	Honduras	1 500	3 829	-4,2	14 705	26 237	-37,0
428	El Salvador	806	844	-17,4	6 700	12 627	10,8
432	Nicaragua	227	727	-34,1	4 142	12 188	-5,8
436	Costa Rica	1 866	2 566	-21,0	20 080	28 567	1,8
442	Panama (einschl. ehem. Kanalzone)	2 130	1 559	3,1	16 371	16 919	-15,7
446	Anguilla	-	-	x	117	266	.
448	Kuba	4 031	1 395	-28,4	35 207	28 263	28,3
449	St. Kitts und Nevis	0	8	-92,8	113	885	-65,0
452	Haiti	132	73	149,4	2 621	5 256	138,9
453	Bahamas	661	475	-70,3	4 196	5 620	4,2
454	Turks- und Caicosinseln	-	-	x	0	1	-99,3
456	Dominikanische Republik	2 123	3 344	22,9	20 811	21 709	-7,7
457	Amerikanische Jungferninseln	-	0	-99,4	34	104	292,6
459	Antigua und Barbuda	17	38	118,1	714	213	79,7
460	Dominica	-	-	x	74	30	-81,5
463	Kaimaninseln	53	140	38,5	1 161	1 679	-38,7
464	Jamaika	539	1 411	74,0	3 464	9 451	-27,9
465	St. Lucia	2	7	163,1	222	361	-32,4
467	St. Vincent und die Grenadinen	99	86	.	427	481	-10,1
468	Britische Jungferninseln	0	0	100,0	0	1	-100,0
469	Barbados	2	16	-97,0	966	2 062	59,1
470	Montserrat	-	-	x	0	1	5,0
472	Trinidad und Tobago	862	968	127,6	3 985	9 229	-12,7
473	Grenada (einschl. südl. Grenadinen)	1	3	-67,1	253	72	-80,9
474	Aruba	32	105	-57,8	499	630	-53,4
475	Bonaire, St. Eustatius und Saba	14	169	.	23	581	.
477	Curaçao	105	77	-70,9	1 234	1 236	-54,8
479	St. Martin (niederländischer Teil)	0	1	-99,1	74	181	-47,8
480	Kolumbien	18 217	19 531	3,3	151 048	141 921	-22,9
481	St. Barthélemy	3	13	60,1	11	56	68,7
484	Venezuela	65	174	7,7	2 058	2 198	27,6
488	Guyana	71	22	-43,9	1 007	1 565	200,1
492	Suriname	222	102	-71,4	3 401	2 482	67,0
500	Ecuador	3 961	3 949	24,6	39 767	63 867	44,7
504	Peru	9 623	7 284	-31,6	138 024	107 936	-11,9
508	Brasilien	123 497	111 509	1,5	1 125 329	1 066 195	-15,5
512	Chile	34 520	26 745	-2,3	284 127	220 625	-39,2
516	Bolivien	652	844	-14,3	17 050	19 736	8,8
520	Paraguay	2 457	1 522	-54,3	24 082	20 798	-7,6
524	Uruguay	2 694	2 795	18,4	26 008	25 663	28,4
528	Argentinien	20 954	15 017	-12,3	219 890	160 817	-19,4
529	Falklandinseln (Malwinen)	-	-	x	226	27	15,7
	Zusammen	1 630 508	2 030 073	-10,7	15 773 719	20 332 832	-20,4
	dar. NAFTA	1 396 735	1 820 000	-11,5	13 583 255	18 281 113	-20,8

¹⁾ Veränderungsrate der Ausfuhr in Euro zum Vorjahresmonat. - ²⁾ Veränderungsrate der Ausfuhr in Euro zum Vorjahreszeitraum.

Noch: 4a. Ausfuhr Bayerns nach Erdteilen, Bestimmungsländern und Ländergruppen

Nr. des Landes	Erdteil Bestimmungsland Ländergruppe	Ausfuhr					
		im November 2020			Januar bis November 2020		
		dt=100 KG	1 000 EUR	% ¹⁾	dt=100 KG	1 000 EUR	% ²⁾
ASIEN							
604	Libanon	4 006	3 925	15,6	44 449	27 359	-47,0
608	Arabische Republik Syrien	947	303	-56,0	17 519	5 264	-28,7
612	Irak	9 290	6 953	-32,0	108 046	76 646	-15,8
616	Islamische Republik Iran	10 996	8 257	8,5	84 161	87 973	-1,4
624	Israel	94 356	61 229	3,0	884 455	488 300	-17,9
625	Besetzte palästinensische Gebiete	180	773	85,8	5 344	5 984	2,2
626	Timor-Leste (ehem. Osttimor)	-	-	-100,0	-	-	-100,0
628	Jordanien	31 834	5 298	-5,2	242 147	52 054	-16,8
632	Saudi-Arabien	50 733	45 296	-16,6	661 083	563 009	-2,1
636	Kuwait	17 975	11 221	-29,0	162 066	131 029	5,4
640	Bahrain	6 610	2 401	-57,7	42 184	34 710	-19,3
644	Katar	30 226	12 454	-20,4	187 216	123 686	-45,0
647	Vereinigte Arabische Emirate	81 261	71 606	-29,7	1 082 773	655 669	-10,1
649	Oman	16 379	5 010	-38,4	189 809	88 564	-16,1
653	Jemen	853	1 353	79,5	5 594	8 379	-12,8
660	Afghanistan	2 429	652	.	26 236	3 968	-4,8
662	Pakistan	30 410	17 887	72,1	262 893	108 702	-26,1
664	Indien	192 533	124 596	-9,8	1 819 461	1 131 915	-25,5
666	Bangladesch	7 202	6 639	-29,3	98 228	86 415	-21,5
667	Malediven	201	74	-81,5	1 896	1 389	-66,7
669	Sri Lanka	4 749	2 306	-30,8	36 487	20 633	-35,7
672	Nepal	163	1 176	67,7	715	4 415	-27,3
675	Bhutan	208	331	48,1	674	2 619	151,6
676	Myanmar	636	2 076	213,1	42 047	31 452	-11,5
680	Thailand	45 915	56 861	-6,5	631 344	609 190	-15,9
684	Demokratische Volksrepublik Laos	274	458	178,9	1 030	2 603	-39,6
690	Vietnam	64 043	33 570	7,6	552 370	320 817	-16,5
696	Kambodscha	1 602	2 978	-13,2	20 453	35 061	13,7
700	Indonesien	24 904	39 107	9,1	241 446	280 595	-18,6
701	Malaysia	44 961	98 581	-21,1	410 302	1 166 595	-8,7
703	Brunei Darussalam	926	3 215	.	1 812	5 014	61,7
706	Singapur	54 953	96 774	-16,2	514 299	943 628	-17,3
708	Philippinen	21 284	13 708	-23,1	188 602	205 810	0,7
716	Mongolei	2 240	1 334	-10,4	12 195	16 812	-10,5
720	Volksrepublik China	1 048 016	1 535 825	12,6	10 510 966	14 317 024	-7,4
724	Demokratische Volksrepublik Korea	-	-	-100,0	-	-	-100,0
728	Republik Korea	168 527	261 666	11,2	2 099 202	3 183 107	18,1
732	Japan	164 924	266 247	1,2	1 917 840	2 535 071	-29,0
736	Taiwan	55 259	106 566	2,4	710 744	1 252 374	4,0
740	Hongkong	26 454	59 951	-23,0	396 615	660 682	-14,3
743	Macau	50	1 056	-23,4	688	6 952	-36,5
076	Georgien	5 532	4 064	42,2	49 568	34 495	-10,1
077	Armenien	3 236	1 616	-54,8	22 197	15 859	-8,0
078	Aserbaidshjan	6 093	3 209	-55,4	66 315	34 156	-34,1
079	Kasachstan	9 177	16 191	104,6	117 182	120 558	11,0
080	Turkmenistan	679	567	-16,8	12 529	16 073	91,7
081	Usbekistan	3 883	4 956	-25,9	47 001	87 946	31,7
082	Tadschikistan	115	63	-95,7	2 283	5 424	16,1
083	Kirgistan	692	432	-73,0	4 990	5 038	-13,9
	Zusammen	2 347 917	3 000 815	2,7	24 537 458	29 601 014	-9,5
	dar. ASEAN	259 498	347 328	-11,1	2 603 704	3 600 763	-13,2
	<u>Nachrichtlich:</u>						
	Asien zusammen, ohne Georgien, Armenien Aserbaidshjan, Kasachstan, Turkmenistan, Usbekistan, Tadschikistan und Kirgistan	2 318 509	2 969 716	2,7	24 215 393	29 281 466	-9,7

¹⁾ Veränderungsrate der Ausfuhr in Euro zum Vorjahresmonat. - ²⁾ Veränderungsrate der Ausfuhr in Euro zum Vorjahreszeitraum.

Noch: 4a. Ausfuhr Bayerns nach Erdteilen, Bestimmungsländern und Ländergruppen

Nr. des Landes	Erdteil Bestimmungsland Ländergruppe	Ausfuhr					
		im November 2020			Januar bis November 2020		
		dt=100 KG	1 000 EUR	% ¹⁾	dt=100 KG	1 000 EUR	% ²⁾
AUSTRALIEN - OZEANIEN							
800	Australien	111 577	107 356	-3,2	1 239 268	1 127 678	-17,1
801	Papua-Neuguinea	18	411	18,8	1 308	3 581	-50,8
803	Nauru	-	-	x	-	-	x
804	Neuseeland	21 343	18 809	16,2	175 289	155 762	-20,0
806	Salomonen	0	4	100,0	0	7	100,0
807	Tuvalu	-	-	x	-	-	x
809	Neukaledonien und zugehörige Gebiete	572	546	.	3 923	3 868	-55,2
811	Wallis und Futuna	-	-	x	-	-	x
812	Kiribati	-	-	x	25	43	100,0
813	Pitcairnin Inseln	-	-	x	-	-	x
815	Fidschi	24	118	6,2	819	1 085	13,1
816	Vanuatu	8	3	3,9	55	18	-77,5
817	Tonga	-	-	x	-	-	x
819	Samoa	0	1	-82,1	10	39	-26,5
820	Nördliche Marianen	-	-	x	149	1 629	.
822	Französisch-Polynesien	41	114	14,4	2 438	1 452	-33,3
823	Föderierte Staaten von Mikronesien	-	-	x	3	104	264,0
824	Marshallinseln	0	5	100,0	17	82	205,7
825	Palau	-	-	x	0	8	100,0
830	Amerikanisch-Samoa	-	-	x	0	4	.
831	Guam	7	1	-99,0	583	1 168	-30,2
832	Kleinere Amerikanische Überseeinseln	-	-	-100,0	0	8	-12,3
833	Kokosinseln (Keelinginseln)	-	-	x	1	1	100,0
834	Weihnachtsinsel	-	-	x	-	-	x
835	Heard und McDonaldinseln	-	-	x	-	-	x
836	Norfolkinsel	-	-	x	-	-	x
837	Cookinseln	119	4	100,0	123	20	100,0
838	Niue	-	-	x	-	-	x
839	Tokelau	-	-	x	-	-	-100,0
891	Antarktis	-	-	-100,0	2	2	-96,5
892	Bouvetinsel	-	-	x	-	-	x
893	Südgeorgien und die Südlichen Sandwichinseln	-	-	x	-	-	x
894	Französische Südgebiete	0	2	100,0	96	455	69,3
	Zusammen	133 709	127 374	-0,4	1 424 109	1 297 012	-17,8
950	Schiffs- und Flugzeugbedarf	465	1 348	-17,4	10 517	10 080	-61,8
953	Hohe See	-	-	x	-	-	x
958	Nicht ermittelte Länder und Gebiete	-	-	x	-	-	x
	Zusammen	465	1 348	-17,4	10 517	10 080	-61,8
	Insgesamt	35 913 807	16 168 884	0,1	351 016 286	154 037 395	-12,4
	BRIC	1 795 550	2 059 147	9,5	17 814 136	19 151 989	-9,6
	BRICS	1 839 643	2 109 081	8,3	18 446 088	19 834 178	-10,7

¹⁾ Veränderungsrate der Ausfuhr in Euro zum Vorjahresmonat. - ²⁾ Veränderungsrate der Ausfuhr in Euro zum Vorjahreszeitraum.

Abb. 5

Einfuhr Bayerns im November 2020 nach ausgewählten Warenuntergruppen in Milliarden Euro



Abb. 6

Einfuhr Bayerns im November 2020 nach ausgewählten Ursprungsländern in Milliarden Euro

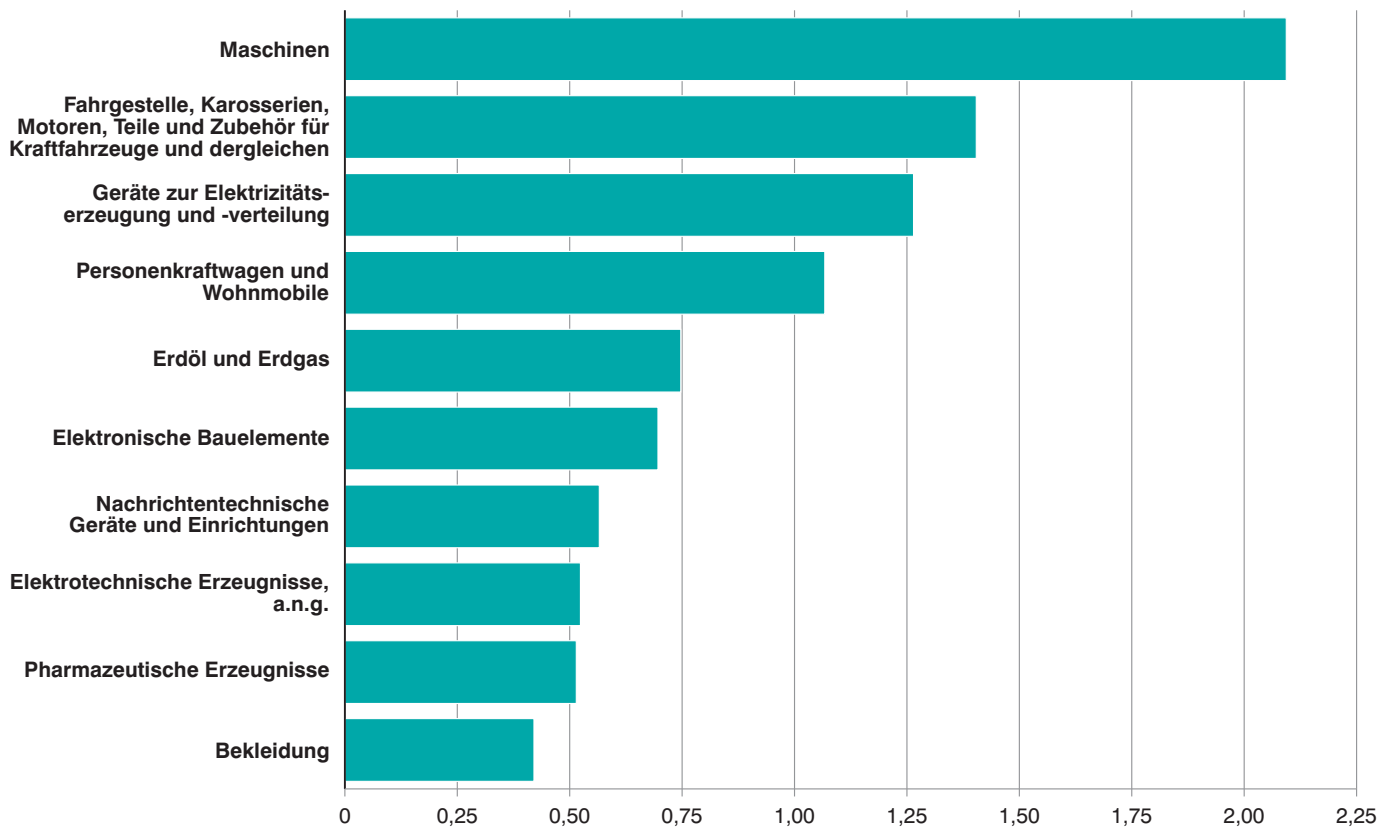
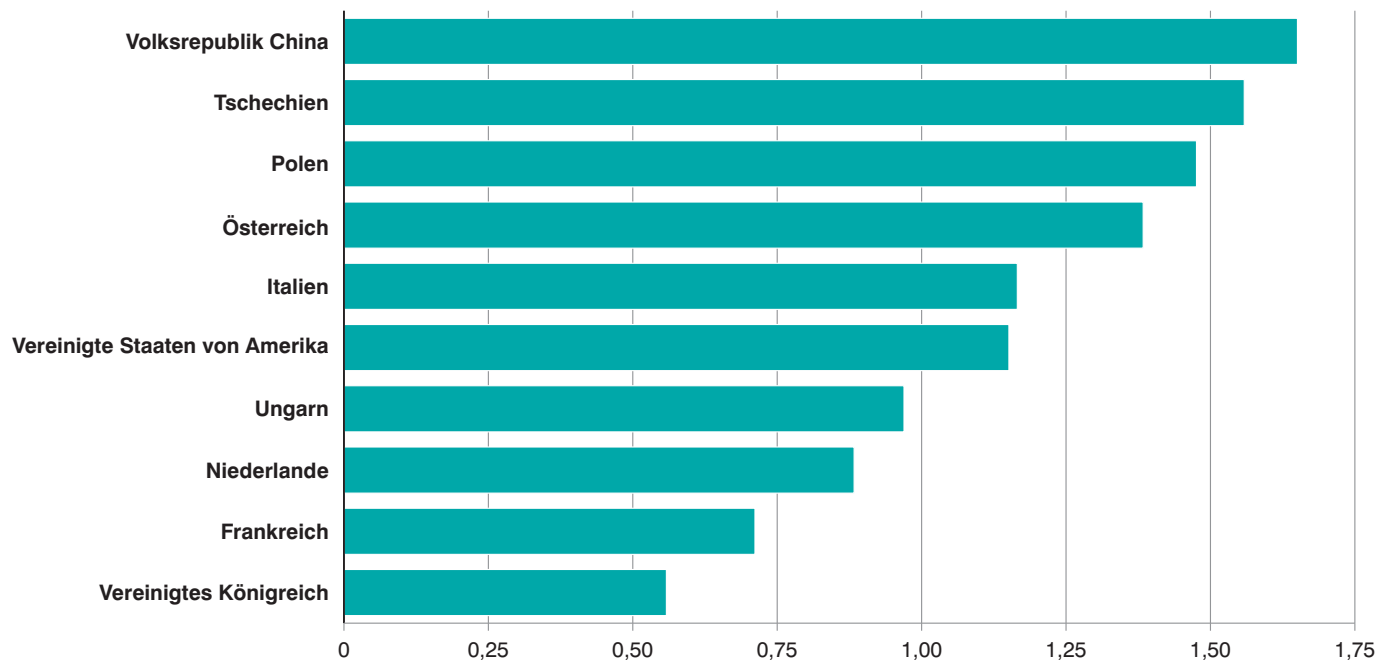

1b. Entwicklung der Einfuhr Bayerns

Lfd. Nr.	Jahr Monat	Einfuhr insgesamt	Ernährungswirtschaft				
			Lebende Tiere ¹⁾	Nahrungsmittel		Genussmittel	zusammen
				tierischen Ursprungs	pflanzlichen Ursprungs ²⁾		
1 000 Euro							
1	2000	85 033 916	26 501	1 198 090	2 457 560	683 849	4 365 999
2	2001	89 765 445	15 479	1 391 505	2 570 333	728 102	4 705 419
3	2002	85 725 937	20 861	1 257 809	2 722 455	696 773	4 697 897
4	2003	87 489 495	22 521	1 380 982	2 893 595	706 017	5 003 115
5	2004	93 975 640	24 997	1 507 596	2 794 588	708 025	5 035 206
6	2005	99 242 471	34 496	1 704 438	2 976 732	807 506	5 523 172
7	2006	115 935 077	39 162	1 743 860	3 238 600	869 678	5 891 300
8	2007	123 754 913	39 455	1 936 069	3 640 050	880 147	6 495 721
9	2008	129 468 096	51 732	2 035 829	3 952 956	787 886	6 828 404
10	2009	107 290 529	44 841	1 983 400	3 794 863	789 461	6 612 565
11	2010	129 429 457	43 487	2 089 108	4 147 044	815 919	7 095 558
12	2011	145 679 686	49 511	2 298 620	4 367 763	904 832	7 620 725
13	2012	147 591 330	62 045	2 463 898	4 275 756	862 622	7 664 319
14	2013	146 767 114	69 358	2 697 736	4 672 597	844 487	8 284 179
15	2014	150 303 646	71 034	2 738 399	4 715 481	804 165	8 329 080
16	2015	161 522 630	54 437	2 684 694	5 385 274	939 514	9 063 919
17	2016	166 208 122	65 225	2 763 630	5 466 698	1 034 003	9 329 557
18	2017	179 362 247	66 772	3 000 102	5 631 924	1 303 986	10 002 781
19	2018	188 784 473	70 042	2 970 873	5 529 975	1 319 000	9 889 890
20	2019	192 841 070	60 004	3 113 734	5 859 890	1 175 968	10 209 597
2019							
21	Januar	16 561 537	6 534	257 840	477 474	79 907	821 755
22	Februar	15 521 032	4 952	236 005	495 558	78 704	815 220
23	März	16 476 599	4 727	256 717	515 256	92 231	868 931
24	April	16 216 386	4 425	270 388	536 126	98 844	909 784
25	Mai	16 484 416	4 972	247 205	445 217	103 917	801 311
26	Juni	15 652 853	5 094	252 217	517 552	72 868	847 731
27	Juli	16 786 628	4 098	261 720	502 171	98 764	866 753
28	August	13 940 144	4 535	268 504	466 189	81 942	821 170
29	September	16 467 196	5 263	253 235	505 602	122 196	886 295
30	Oktober	17 191 595	5 647	262 407	484 833	138 773	891 660
31	November	16 713 577	3 365	275 812	458 094	124 456	861 727
32	Dezember	14 829 107	6 392	271 684	455 818	83 366	817 260
2020³⁾							
33	Januar	16 239 413	5 148	253 579	457 213	84 712	800 652
34	Februar	15 231 852	4 370	251 784	520 574	72 485	849 213
35	März	15 772 304	5 391	287 384	548 655	98 292	939 722
36	April	11 054 249	5 499	242 713	530 278	91 823	870 313
37	Mai	11 936 982	5 924	225 214	508 563	95 056	834 757
38	Juni	13 910 997	6 073	253 814	496 712	108 534	865 133
39	Juli	15 016 442	5 875	249 931	513 910	91 602	861 318
40	August	13 593 011	6 465	246 644	485 738	88 813	827 660
41	September	15 558 823	6 770	242 447	490 302	126 640	866 160
42	Oktober	17 224 850	5 920	264 829	478 037	142 186	890 972
43	November	17 479 680	6 568	231 094	482 278	117 140	837 080
44	Dezember						
Nachrichtlich: Veränderung der Einfuhr in Euro zum ... in %							
45	Vormonat	1,5	10,9	-12,7	0,9	-17,6	-6,0
46	Vorjahresmonat	4,6	95,2	-16,2	5,3	-5,9	-2,9

¹⁾ Einschl. lebende Tiere zu anderen als Ernährungszwecken. - ²⁾ Einschl. lebende Pflanzen und Erzeugnisse der Ziergärtnerei.

- ³⁾ Vorläufige Ergebnisse.

nach Warengruppen

Gewerbliche Wirtschaft						Rückwaren, Ersatzlieferungen, andere nicht aufgliederbare Warenverkehre	Lfd. Nr.
Rohstoffe	Halbwaren	Fertigwaren			zusammen		
		insgesamt	davon				
			Vorerzeugnisse	Enderzeugnisse			
1 000 Euro							
5 055 505	5 396 758	70 215 654	7 347 056	62 868 598	80 667 917	-	1
7 664 137	3 468 077	73 927 811	6 735 468	67 192 343	85 060 025	-	2
6 310 887	2 852 160	71 864 993	6 444 052	65 420 941	81 028 039	-	3
7 179 898	3 046 878	69 893 268	6 751 362	63 141 906	80 120 045	2366335	4
7 529 679	3 645 544	75 152 715	7 665 210	67 487 505	86 327 938	2612495	5
9 019 505	3 413 551	78 702 378	8 192 986	70 509 392	91 135 434	2583865	6
12 864 151	5 011 180	88 366 130	9 273 875	79 092 255	106 241 461	3802315	7
11 841 153	5 626 947	95 900 197	10 497 662	85 402 535	113 368 297	3 890 895	8
16 821 217	5 988 953	95 900 005	10 353 396	85 546 609	118 710 175	3 929 516	9
11 297 456	3 914 659	81 091 380	7 990 015	73 101 365	96 303 496	4 374 468	10
14 677 091	5 473 634	96 918 846	10 450 321	86 468 524	117 069 524	5 264 329	11
19 133 082	6 558 681	106 567 653	11 822 837	94 744 814	132 259 418	5 799 540	12
20 162 889	6 493 469	108 037 366	12 089 725	95 947 640	134 693 726	5 233 288	13
19 952 603	6 536 325	106 544 506	11 542 965	95 001 541	133 033 434	5 449 502	14
15 669 600	6 190 328	114 513 407	10 203 009	104 310 398	136 373 336	5 601 231	15
12 545 955	6 259 059	127 376 815	10 065 375	117 311 440	146 181 829	6 276 882	16
10 631 837	5 863 816	132 386 274	9 960 905	122 425 371	148 881 929	7 996 635	17
11 225 379	6 661 656	143 104 412	11 370 397	131 734 014	160 991 445	8 368 017	18
13 720 950	6 718 166	149 998 075	12 345 557	137 652 519	170 437 191	8 457 396	19
14 022 046	6 485 270	153 665 135	11 817 860	141 847 273	174 172 448	8 459 027	20
1 259 579	589 208	13 307 851	1 076 086	12 231 765	15 156 638	583 144	21
1 165 836	554 120	12 366 125	990 022	11 376 103	14 086 081	619 731	22
1 084 967	607 284	13 316 551	1 051 176	12 265 375	15 008 802	598 866	23
1 187 094	549 578	13 044 580	1 044 438	12 000 141	14 781 251	525 352	24
1 380 605	612 848	12 997 198	1 102 769	11 894 429	14 990 651	692 455	25
1 175 253	576 849	12 379 985	994 110	11 385 876	14 132 087	673 035	26
1 256 185	574 715	13 439 324	1 021 795	12 417 528	15 270 223	649 651	27
867 681	486 943	10 992 153	835 275	10 156 877	12 346 777	772 198	28
1 063 774	478 490	13 150 335	940 065	12 210 269	14 692 598	888 303	29
1 089 375	510 801	13 861 835	997 485	12 864 351	15 462 011	837 924	30
1 244 506	482 727	13 262 435	1 039 173	12 223 263	14 989 668	862 182	31
1 247 191	461 707	11 546 763	725 466	10 821 296	13 255 661	756 186	32
1 228 671	584 856	12 783 104	971 237	11 811 866	14 596 631	842 130	33
964 949	531 857	12 098 683	968 959	11 129 725	13 595 490	787 148	34
718 223	992 012	12 447 559	1 025 099	11 422 459	14 157 793	674 790	35
400 863	439 722	8 854 586	906 098	7 948 488	9 695 170	488 766	36
470 911	362 735	9 680 442	768 048	8 912 394	10 514 088	588 137	37
425 879	367 000	11 522 757	818 329	10 704 428	12 315 636	730 229	38
550 980	415 972	12 355 088	876 330	11 478 758	13 322 039	833 085	39
710 782	377 543	10 787 956	749 811	10 038 146	11 876 281	889 071	40
468 134	471 249	12 712 094	862 325	11 849 769	13 651 477	1 041 187	41
846 760	478 793	13 729 206	898 511	12 830 695	15 054 759	1 279 119	42
826 059	527 456	13 971 455	917 001	13 054 454	15 324 970	1 317 630	43
-2,4	10,2	1,8	2,1	1,7	1,8	3,0	45
-33,6	9,3	5,3	-11,8	6,8	2,2	52,8	46

2b. Einfuhr Bayerns nach Warengruppen

Warengruppe	Einfuhr im Berichts- monat	Zu- bzw. Abnahme (-) gegenüber		Einfuhr seit Jahres- beginn	Zu- bzw. Abnahme (-) gegenüber Vorjahr
		Vor- monat	Vor- jahres- monat		
	1 000 Euro	%		1 000 Euro	%
Einfuhr insgesamt	17 479 680	1,5	4,6	163 018 604	- 8,4
Ernährungswirtschaft	837 080	- 6,0	- 2,9	9 442 980	0,5
Lebende Tiere ¹⁾	6 568	10,9	95,2	64 002	19,4
Nahrungsmittel tierischen Ursprungs	231 094	- 12,7	- 16,2	2 749 434	- 3,3
Nahrungsmittel pflanz- lichen Ursprungs ²⁾	482 278	0,9	5,3	5 512 260	2,0
Genussmittel	117 140	- 17,6	- 5,9	1 117 284	2,3
Gewerbliche Wirtschaft	15 324 970	1,8	2,2	144 104 334	- 10,4
Rohstoffe	826 059	- 2,4	- 33,6	7 612 209	- 40,4
Halbwaren	527 456	10,2	9,3	5 549 195	- 7,9
Fertigwaren	13 971 455	1,8	5,3	130 942 930	- 7,9
Vorerzeugnisse	917 001	2,1	- 11,8	9 761 747	- 12,0
Enderzeugnisse	13 054 454	1,7	6,8	121 181 183	- 7,5
Rückwaren, Ersatz- lieferungen, andere nicht aufgliederbare Warenverkehre	1 317 630	3,0	52,8	9 471 290	23,0

¹⁾ Einschl. lebende Tiere zu anderen als Ernährungszwecken. - ²⁾ Einschl. lebende Pflanzen und Erzeugnisse der Ziergärtnerei.

3b. Einfuhr Bayerns nach Warengruppen und Warenuntergruppen

Nr. der Systematik	Warengruppe Warenuntergruppe	Einfuhr					
		im November 2020			Januar bis November 2020		
		dt=100 KG	1 000 EUR	% ¹⁾	dt=100 KG	1 000 EUR	% ²⁾
1-4	Ernährungswirtschaft						
1	Lebende Tiere						
101	Pferde	57	109	106,6	732	1 160	41,1
102	Rinder	10 551	2 992	48,9	74 294	20 946	9,5
103	Schweine	93	62	-85,7	7 843	2 348	-41,2
105	Schafe	-	-	x	-	-	x
107	Hausgeflügel	17 550	2 375	.	186 809	28 225	35,4
109	lebende Tiere, a.n.g.	35	1 029	98,7	376	11 323	28,4
	Zusammen	28 286	6 568	95,2	270 054	64 002	19,4
2	Nahrungsmittel tierischen Ursprungs						
201	Milch und Milcherzeugnisse, ausgenommen Butter und Käse	1 100 630	64 040	-0,9	13 475 673	749 736	10,1
202	Butter und andere Fettstoffe aus der Milch, einschl. Milchstreichfette	9 371	3 410	-22,8	99 942	38 410	-26,9
203	Käse	162 856	86 678	-11,2	1 989 633	994 451	0,7
204	Fleisch und Fleischwaren	125 743	52 941	-25,4	1 533 776	661 219	-13,2
206	Fische und Krebstiere, Weichtiere und andere wirbellose Wassertiere	23 294	14 579	-27,7	302 470	183 718	-17,1
208	tierische Öle und Fette	5 513	669	-68,2	87 208	10 228	-24,9
209	Eier, Eiweiß und Eigelb	12 085	2 696	-42,3	154 478	32 740	-15,5
211	Fischmehl, Fleischmehl und ähnliche Erzeugnisse	14 505	1 178	-52,5	236 875	20 234	13,1
219	Nahrungsmittel tierischen Ursprungs a.n.g.	29 812	4 903	-44,3	334 933	58 697	-12,1
	Zusammen	1 483 808	231 094	-16,2	18 214 989	2 749 434	-3,3
3	Nahrungsmittel pflanzlichen Ursprungs						
301	Weizen	344 156	7 985	11,5	2 981 902	69 836	3,7
302	Roggen	14 704	310	-6,6	259 011	5 401	-4,8
303	Gerste	31 090	542	-18,4	803 512	13 955	-22,4
304	Hafer	24 406	812	-26,2	243 037	7 665	54,9
305	Mais	104 428	1 649	-38,0	1 427 828	52 325	-8,1
308	Sorghum, Hirse und sonstiges Getreide, ausgenommen Reis	17 332	1 395	103,2	125 875	8 454	18,6
309	Reis und Reiserzeugnisse	40 076	3 875	37,0	411 866	41 998	10,5
310	Getreideerzeugnisse, ausgenommen Reiserzeugnisse	93 954	3 975	-0,9	1 044 822	48 385	-2,7
315	Backwaren und andere Zubereitungen aus Getreide	199 649	42 470	-1,1	2 179 972	465 978	0,6
316	Malz	16 352	677	2,6	243 491	9 960	-5,4
320	Saat- und Pflanzgut, ausgenommen Ölsaaten und sonstigen Samen etc.	1 971	699	-47,8	54 322	19 796	-3,2
325	Hülsenfrüchte	12 874	1 033	11,1	118 960	11 044	6,8
335	Grün- und Raufutter	8 401	318	-39,8	123 007	3 649	-38,5
340	Kartoffeln und Kartoffelerzeugnisse	112 684	9 060	-18,1	1 330 923	111 639	-15,1
345	Gemüse und sonstige Küchengewächse, frisch	268 610	41 257	13,1	3 840 636	550 161	9,0
350	Frischobst, ausgenommen Südfrüchte	314 505	48 270	27,9	4 612 891	697 730	16,5
355	Südfrüchte	184 418	22 493	-7,0	2 385 838	282 799	12,8
360	Schalen- und Trockenfrüchte	42 035	19 420	-31,5	412 308	191 965	-1,7
370	Gemüsezubereitungen und Gemüsekonserven	181 651	22 521	-20,5	2 246 946	272 414	-1,1
372	Obstzubereitungen und Obstkonserven	84 858	14 977	-8,3	1 137 036	186 154	-0,5
375	Obst- und Gemüsesäfte	96 898	8 676	58,8	869 174	89 438	-1,3
377	Kakao und Kakaoerzeugnisse	23 077	12 563	-11,0	249 684	118 927	-6,7
379	Gewürze	20 538	7 519	-4,2	245 777	95 725	11,5
381	Zuckerrüben, Zucker und Zuckererzeugnisse	136 322	10 117	-6,4	1 581 040	121 708	-19,3
383	Ölfrüchte	971 132	39 666	165,1	6 986 914	294 838	-3,2
385	pflanzliche Öle und Fette	107 758	16 448	13,1	1 050 421	170 403	7,9
389	Ölkuchen	414 299	12 039	14,8	3 848 847	107 560	1,2
393	Kleie, Abfallerzeugnisse zur Viehfütterung und sonstige Futtermittel	638 836	35 109	-25,5	7 979 770	385 976	-15,4
395	Nahrungsmittel pflanzlichen Ursprungs, a.n.g.	408 534	79 372	18,0	4 722 588	855 739	10,0
396	lebende Pflanzen und Erzeugnisse der Ziergärtnerei	85 196	17 031	-0,8	816 272	220 640	-9,8
	Zusammen	5 000 746	482 278	5,3	54 334 669	5 512 260	2,0

¹⁾ Veränderungsrate der Einfuhr in Euro zum Vorjahresmonat. - ²⁾ Veränderungsrate der Einfuhr in Euro zum Vorjahreszeitraum.

Noch: 3b. Einfuhr Bayerns nach Warengruppen und Warenuntergruppen

Nr. der Systematik	Warengruppe Warenuntergruppe	Einfuhr					
		im November 2020			Januar bis November 2020		
		dt=100 KG	1 000 EUR	% ¹⁾	dt=100 KG	1 000 EUR	% ²⁾
4	Genussmittel						
401	Hopfen	11 809	10 014	-22,8	67 258	66 681	-1,5
402	Kaffee	7 118	5 105	-6,0	69 067	50 958	-13,0
403	Tee und Mate	6 783	2 319	-17,3	106 554	26 616	-24,1
411	Rohtabak und Tabakerzeugnisse	31 109	43 002	7,3	278 946	451 836	18,8
421	Bier	19 255	1 732	21,3	229 347	15 904	-18,7
423	Branntwein	100 195	21 373	-6,6	680 979	182 258	-11,0
425	Wein	174 578	33 595	-13,6	1 715 095	323 030	-1,0
	Zusammen	350 846	117 140	-5,9	3 147 246	1 117 284	2,3
1-4	Ernährungswirtschaft zusammen	6 863 686	837 080	-2,9	75 966 958	9 442 980	0,5
5-8	Gewerbliche Wirtschaft						
5	Rohstoffe						
502	Chemiefasern, einschließlich Abfälle, Seidenraupenkokons und Abfallseide	74 843	11 378	-21,3	1 040 451	146 198	-19,3
503	Wolle und andere Tierhaare, roh oder bearbeitet, Reißwolle	4 385	3 133	-9,4	40 394	28 771	-27,4
504	Baumwolle, roh oder bearbeitet, Reißbaumwolle, Abfälle	1 206	240	-34,5	30 334	4 057	48,2
505	Flachs, Hanf, Jute, Hartfasern und sonstige pflanzliche Spinnstoffe	1 870	101	-38,4	36 531	1 133	-37,0
506	Abfälle und Gespinnstwaren, Lumpen und dergleichen	4 113	120	-79,8	28 070	935	-61,4
507	Felle zu Pelzwerk, roh	2	4	-46,0	12	142	92,7
508	Felle und Häute, roh, a.n.g.	23 567	1 509	-29,8	215 007	13 475	-53,1
511	Rundholz	1 027 349	8 362	-17,4	14 668 037	102 177	-15,1
513	Rohkautschuk	49 787	6 738	-28,4	660 442	82 180	-30,4
516	Steinkohle und Steinkohlenbriketts	509 546	3 403	-35,3	5 409 643	35 162	-49,7
517	Braunkohle und Braunkohlenbriketts	30 201	212	20,4	242 455	1 760	-11,9
518	Erdöl und Erdgas	30 857 849	747 069	-34,9	265 881 455	6 737 081	-42,2
519	Eisenerze	240	10	114,7	1 557	69	51,7
520	Eisen- und manganhaltige Abbrände und Schlacken	201 104	374	.	3 363 621	5 070	11,2
522	Kupfererze	-	-	x	0	0	-99,8
523	Bleierze	-	-	x	-	-	-100,0
524	Zinkerze	-	-	x	-	-	x
526	Nickelerze	-	-	x	-	-	-100,0
528	Erze und Metallaschen, a.n.g.	44 424	1 732	-47,5	462 867	30 639	-53,1
529	Bauxit und Kryolith	1 062	22	243,5	12 260	367	279,0
530	Speisesalz und Industriesalz	39 899	972	12,1	381 196	8 575	11,4
532	Steine und Erden, a.n.g.	1 199 355	11 596	-2,0	18 382 839	142 035	-14,7
534	Rohstoffe für chemische Erzeugnisse, a.n.g.	128 335	14 870	9,5	1 225 697	113 645	2,9
537	Edelsteine, Schmucksteine und Perlen, roh	25	224	-27,1	560	3 949	-19,3
590	Rohstoffe, auch Abfälle a.n.g.	784 199	13 988	-33,6	9 912 777	154 789	-22,5
	Zusammen	34 983 362	826 059	-33,6	321 996 205	7 612 209	-40,4
6	Halbwaren						
602	Rohseide und Seidengarne, künstliche und synthetische Fäden, auch gezwirnt	18 823	8 224	-25,2	235 109	105 243	-26,8
603	Garne aus Chemiefasern	6 627	3 604	-4,1	74 587	42 593	-14,2
604	Garne aus Wolle oder anderen Tierhaaren	3 063	7 353	69,4	42 198	89 848	-29,9
605	Garne aus Baumwolle	3 791	1 928	10,1	34 424	16 913	2,9
606	Garne aus Flachs, Hanf, Jute, Hartfasern und dergleichen	210	119	-49,8	4 935	1 985	5,6
607	Schnittholz	470 154	27 341	7,3	5 129 580	281 387	1,2
608	Halbstoffe aus zellulosehaltigen Faserstoffen	136 543	8 618	-34,3	1 869 691	114 921	-26,5
609	Kautschuk, bearbeitet	36 414	9 830	-3,1	349 035	91 958	-18,5
611	Zement	46 392	548	-22,8	632 634	6 389	-6,0

¹⁾ Veränderungsrate der Einfuhr in Euro zum Vorjahresmonat. - ²⁾ Veränderungsrate der Einfuhr in Euro zum Vorjahreszeitraum.

Noch: 3b. Einfuhr Bayerns nach Warengruppen und Warenuntergruppen

Nr. der Systematik	Warengruppe Warenuntergruppe	Einfuhr					
		im November 2020			Januar bis November 2020		
		dt=100 KG	1 000 EUR	% ¹⁾	dt=100 KG	1 000 EUR	% ²⁾
6	noch Halbwaren						
612	mineralische Baustoffe, a.n.g.	522 834	17 781	-17,9	6 104 909	213 696	-16,4
641	Roheisen	70 981	2 179	.	326 767	10 228	-52,6
642	Abfälle und Schrott, aus Eisen oder Stahl	142 083	5 516	7,3	1 534 970	56 612	-25,0
643	Ferrolegerungen	23 918	3 527	38,2	188 621	29 162	-33,0
644	Eisen oder Stahl in Rohformen, Halbzeug aus Eisen oder Stahl	25 865	3 589	6,5	187 662	31 469	-43,0
645	Aluminium und Aluminiumlegierungen einschl. Abfälle und Schrott	235 064	34 104	-14,1	2 588 853	387 435	-22,5
646	Kupfer und Kupferlegierungen, einschl. Abfälle und Schrott	173 212	85 672	14,0	1 699 023	769 949	-8,5
647	Nickel und Nickellegierungen einschl. Abfälle und Schrott	1 448	1 908	-13,8	13 422	15 127	-31,2
648	Blei und Bleilegerungen, einschl. Abfälle und Schrott	12 554	2 095	-15,6	125 104	22 108	-24,9
649	Zinn und Zinnlegierungen, einschl. Abfälle und Schrott	2 508	3 922	14,1	24 018	36 450	-43,3
650	Zink und Zinklegierungen einschl. Abfälle und Schrott	33 029	7 228	-35,2	374 150	76 372	-34,5
656	radioaktive Elemente und radioaktive Isotope	-	398	-34,0	633	61 194	-2,1
659	unedle Metalle, a.n.g.	13 436	5 527	-46,7	126 596	86 561	-30,4
661	Fettsäuren, Paraffin, Vaseline und Wachse	38 370	4 057	16,3	441 078	44 923	-7,8
665	Koks und Schmelzkoks, aus Stein- oder Braunkohle	77 803	1 434	169,3	804 980	15 762	-22,4
667	Rückstände der Erdöl- und Steinkohlenteerdestillation	59 025	1 512	-73,6	673 620	12 810	-78,0
669	Mineralölerzeugnisse	1 266 775	59 949	-5,3	11 750 838	579 386	-40,2
671	Teer und Teerdestillationserzeugnisse	123 119	4 046	-6,9	1 770 755	56 402	-2,0
673	Düngemittel	789 294	16 448	49,5	7 147 648	157 064	-7,8
679	chemische Halbwaren, a.n.g.	396 170	20 867	-22,0	5 482 310	272 742	-20,1
683	Gold für gewerbliche Zwecke	3 371	73 465	.	30 813	740 472	.
690	Halbwaren, a.n.g.	111 984	104 669	2,9	1 129 294	1 122 032	0,5
	Zusammen	4 844 860	527 456	9,3	50 898 254	5 549 195	-7,9
7	Fertigwaren - Vorerzeugnisse						
	Gewebe, Gewirke und Gestricke						
701	aus Seide, künstlichen oder synthetischen Fäden	12 321	11 527	-21,2	133 523	121 436	-17,0
702	aus Chemiefasern	12 277	19 590	-2,1	158 367	190 086	-10,6
703	aus Wolle oder anderen Tierhaaren	374	1 512	-56,2	6 137	20 690	-41,0
704	aus Baumwolle	5 923	7 925	-19,2	58 869	64 852	-26,7
705	aus Flachs, Hanf, Jute, Hartfasern und dergleichen	1 767	1 550	-26,5	12 657	11 608	-8,5
706	Leder	2 573	6 234	-10,9	26 406	57 553	-38,1
707	Pelzfelle, gegerbt oder zugerichtet	52	208	58,2	750	1 807	-41,6
708	Papier und Pappe	1 096 878	72 842	-11,6	11 856 640	793 869	-13,1
709	Sperrholz, Span- und Faserplatten, Furnierblätter und dergleichen	533 705	37 286	9,1	5 558 838	379 610	-3,2
711	Glas	251 758	22 325	12,7	1 865 916	194 821	-15,9
732	Kunststoffe	1 312 883	175 094	3,5	12 772 254	1 747 951	-19,0
734	Farben, Lacke und Kitte	122 338	55 864	6,5	1 234 482	558 105	-12,4
736	Dextrine, Gelatine und Leime	40 532	8 134	3,1	438 545	84 117	-1,4
738	Sprengstoffe, Schießbedarf und Zündwaren	7 197	7 319	12,4	130 109	99 716	6,5
740	pharmazeutische Grundstoffe	28 508	113 437	-40,0	297 089	1 221 411	14,9
749	chemische Vorerzeugnisse, a.n.g.	859 112	126 412	-6,3	9 434 287	1 489 350	-11,5
751	Rohre aus Eisen oder Stahl	190 875	27 602	-6,3	2 095 266	318 542	-18,9
753	Stäbe und Profile aus Eisen oder Stahl	429 570	28 807	-17,3	4 091 337	297 792	-23,2
755	Blech aus Eisen oder Stahl	921 623	71 974	-14,3	9 337 751	737 951	-21,3
757	Draht aus Eisen oder Stahl	165 158	13 906	-13,9	1 664 599	148 463	-24,9
759	Eisenbahnoberbaumaterial	67 225	4 021	.	577 697	35 478	-5,5
771	Halbzeuge aus Kupfer und Kupferlegierungen	37 007	27 531	3,2	389 641	279 729	-8,1
772	Halbzeuge aus Aluminium	221 183	64 432	-12,0	2 138 793	677 681	-10,2

¹⁾ Veränderungsrate der Einfuhr in Euro zum Vorjahresmonat. - ²⁾ Veränderungsrate der Einfuhr in Euro zum Vorjahreszeitraum.

Noch: 3b. Einfuhr Bayerns nach Warengruppen und Warenuntergruppen

Nr. der Systematik	Warengruppe Warenuntergruppe	Einfuhr					
		im November 2020			Januar bis November 2020		
		dt=100 KG	1 000 EUR	% ¹⁾	dt=100 KG	1 000 EUR	% ²⁾
7	noch Fertigwaren - Vorerzeugnisse						
779	Halbzeuge aus unedlen Metallen, a.n.g.	4 992	3 739	-57,0	92 156	69 774	-37,7
781	Halbzeuge aus Edelmetallen	11	5 401	-45,6	230	130 723	49,4
790	Vorerzeugnisse, a.n.g.	3 776	2 328	22,2	44 339	28 631	-12,8
	Zusammen	6 329 617	917 001	-11,8	64 416 677	9 761 747	-12,0
8	Fertigwaren - Enderzeugnisse						
	Bekleidung aus Gewirken oder Gestrickten aus						
801	Seide oder Chemiefasern	31 170	100 605	9,1	340 506	1 097 619	-0,4
802	Wolle oder anderen Tierhaaren	1 716	15 527	-3,3	16 660	137 628	-13,4
803	Baumwolle	36 138	105 981	4,1	406 124	1 106 310	-0,2
804	Bekleidung aus Seide oder Chemiefasern, ausgenommen aus Gewirken oder Gestrickten	24 943	107 379	0,1	316 313	1 371 907	6,7
805	Bekleidung aus Wolle und anderen Tierhaaren, ausgenommen aus Gewirken oder Gestrickten	1 211	11 746	-21,4	16 283	132 253	-20,8
806	Bekleidung aus Baumwolle ausgenommen aus Gewirken oder Gestrickten	16 641	61 817	-6,7	236 370	805 527	-7,1
807	Bekleidung aus Flachs, Hanf und dergleichen	2 591	17 477	6,1	37 948	230 379	-7,4
801-807	Bekleidung zusammen	114 409	420 532	1,3	1 370 204	4 881 623	-1,1
808	Kopfbedeckungen	2 252	11 201	-8,2	29 251	133 847	9,4
809	Textilerzeugnisse, a.n.g.	127 878	128 434	42,2	1 459 980	1 814 445	75,4
810	Pelzwaren	218	1 198	-27,7	1 319	9 388	-27,8
811	Schuhe	55 266	176 805	-4,9	670 516	2 021 166	-1,7
812	Lederwaren und Lederbekleidung (ausg. Schuhe)	25 670	87 562	-6,1	329 850	868 710	-8,1
813	Papierwaren	276 557	62 555	1,5	3 025 878	650 146	-4,0
814	Druckerzeugnisse	72 292	121 877	13,2	764 631	954 103	0,9
815	Holzwaren (ohne Möbel)	604 504	64 572	12,1	6 049 990	632 727	-5,4
816	Kautschukwaren	155 260	122 905	23,9	1 409 554	1 054 358	-7,1
817	Waren aus Stein	130 686	10 856	26,0	1 441 843	111 072	0,2
818	keramische Erzeugnisse, ohne Baukeramik	165 835	33 137	15,3	1 815 472	321 566	-0,9
819	Glaswaren	180 524	45 594	-4,6	1 822 878	443 142	-11,7
820	Werkzeuge, Schneidwaren und Essbestecke aus unedlen Metallen	38 915	70 667	24,0	351 089	641 915	-3,9
823	Waren aus Kupfer und Kupferlegierungen	7 028	9 329	-9,3	78 179	106 663	-17,3
829	Eisen-, Blech- und Metallwaren, a.n.g.	950 691	400 618	1,8	10 264 906	3 997 618	-6,9
831	Waren aus Wachs oder Fetten	40 879	14 498	21,9	368 945	104 417	8,0
832	Waren aus Kunststoffen	528 638	292 423	15,3	6 537 481	2 977 336	-3,1
833	fotochemische Erzeugnisse	3 999	7 345	15,4	41 998	62 751	-12,4
834	pharmazeutische Erzeugnisse	39 010	514 679	17,8	348 584	5 931 075	14,8
835	Duftstoffe und Körperpflegemittel	44 313	71 532	20,3	395 440	592 251	10,6
839	chemische Enderzeugnisse, a.n.g.	367 330	221 616	5,8	4 100 543	2 305 189	-2,4
841	Kraftmaschinen (ohne Motoren für Ackerschlepper, Luft- und Straßenfahrzeuge)	9 726	20 060	-18,2	106 134	241 512	-18,1
842	Pumpen und Kompressoren	65 078	81 616	-10,6	717 530	826 780	-22,3
843	Armaturen	25 600	55 434	3,8	259 962	546 036	-7,8
844	Lager, Getriebe, Zahnräder und Antriebselemente	237 737	208 949	-3,2	2 253 184	2 094 300	-22,0
845	Hebezeuge und Fördermittel	165 008	89 177	11,9	1 763 975	917 066	-12,7
846	landwirtschaftl. Maschinen (einschl. Ackerschlepper)	74 542	52 958	2,9	850 536	604 220	-5,4
847	Maschinen für das Textil-, Bekleidungs- und Ledergewerbe	5 264	6 128	12,8	48 025	60 896	-0,8
848	Maschinen für das Ernährungsgewerbe und die Tabakverarbeitung	4 153	9 759	-25,7	46 215	105 392	-25,7
849	Bergwerks-, Bau- und Baustoffmaschinen	132 426	52 544	-25,4	1 249 682	631 842	-24,5
850	Guss- und Walzwerkstechnik	251	457	-23,3	6 110	6 278	-54,3
851	Maschinen für die Be- und Verarbeitung von Kautschuk oder Kunststoffen	34 370	33 639	3,1	311 930	291 227	-15,4
852	Werkzeugmaschinen	75 917	94 927	13,2	831 013	927 577	-15,8

¹⁾ Veränderungsrate der Einfuhr in Euro zum Vorjahresmonat. - ²⁾ Veränderungsrate der Einfuhr in Euro zum Vorjahreszeitraum.

Noch: 3b. Einfuhr Bayerns nach Warengruppen und Warenuntergruppen

Nr. der Systematik	Warengruppe Warenuntergruppe	Einfuhr					
		im November 2020			Januar bis November 2020		
		dt=100 KG	1 000 EUR	% ¹⁾	dt=100 KG	1 000 EUR	% ²⁾
8	noch Fertigwaren - Enderzeugnisse						
853	Büromaschinen und automatische Datenverarbeitungsmaschinen	92 369	948 965	17,1	814 619	7 512 439	10,4
854	Maschinen für das Papier- und Druckgewerbe	7 744	11 614	-13,8	86 459	140 760	-24,4
859	Maschinen, a.n.g.	205 832	427 375	11,4	2 034 876	3 916 526	-6,8
841-859	Maschinen zusammen	1 136 020	2 093 600	8,5	11 380 248	18 822 850	-6,0
860	Sportgeräte	39 463	35 581	2,2	458 019	398 805	-20,2
861	Geräte zur Elektrizitätserzeugung und -verteilung	628 505	1 264 681	15,0	5 793 419	11 851 228	-1,7
862	elektrische Lampen und Leuchten	26 069	57 634	3,1	276 972	525 219	-12,3
863	nachrichtentechnische Geräte und Einrichtungen	25 249	565 836	6,2	171 644	4 448 443	5,1
864	Rundfunk- und Fernsehgeräte, phono- und videotechnische Geräte	78 581	362 831	27,5	564 474	2 631 719	-1,7
865	elektronische Bauelemente	124 744	696 308	-19,1	1 366 019	8 220 698	-22,2
869	elektrotechnische Erzeugnisse, a.n.g.	349 055	523 879	31,7	2 709 344	4 138 674	-0,5
871	medizinische Geräte und orthopädische Vorrichtungen	23 507	187 304	-3,2	247 510	1 941 071	-0,5
872	mess-, steuerungs- und regelungstechnische Erzeugnisse	27 609	306 140	-4,2	266 598	2 959 329	-15,9
873	optische und fotografische Geräte	11 527	116 769	2,5	92 744	1 142 468	-10,4
874	Uhren	2 829	80 213	39,9	19 494	498 435	1,6
875	Möbel	643 084	276 065	13,5	5 371 019	2 445 216	-9,9
876	Musikinstrumente	15 785	25 900	24,7	118 128	213 758	18,9
877	Spielwaren	132 767	281 601	25,1	878 614	1 639 018	13,2
878	Schmuckwaren, Gold- und Silberschmiedewaren	191	33 309	23,6	1 154	212 467	-25,2
881	Schienenfahrzeuge	25 438	15 248	-69,5	516 836	442 219	-31,2
882	Wasserfahrzeuge	4 266	3 550	69,7	174 056	54 913	-13,5
883	Luftfahrzeuge	4 992	191 124	-17,9	75 631	2 139 835	-14,6
884	Fahrgestelle, Karosserien, Motoren, Teile und Zubehör für Kraftfahrzeuge und dergleichen	1 453 412	1 404 186	8,1	11 874 735	11 049 694	-23,1
885	Personenkraftwagen und Wohnmobile	799 734	1 067 327	-0,3	7 084 553	9 481 491	-17,5
886	Busse	13 535	27 783	45,5	239 474	304 419	40,5
887	Lastkraftwagen und Spezialfahrzeuge	130 835	108 989	32,4	1 120 403	934 928	-12,4
888	Fahrräder	17 141	40 824	21,8	206 135	493 114	8,5
889	Fahrzeuge, a.n.g.	156 238	102 489	14,8	1 638 750	1 098 456	-9,1
891	vollständige Fabrikationsanlagen	-	-	x	8	6	100,0
896	Enderzeugnisse, a.n.g.	58 488	295 353	-1,5	683 833	2 477 201	0,7
	Zusammen	9 861 219	13 054 454	6,8	96 008 346	121 181 183	-7,5
7-8	Fertigwaren zusammen	16 190 835	13 971 455	5,3	160 425 023	130 942 930	-7,9
5-8	Gewerbliche Wirtschaft zusammen	56 019 057	15 324 970	2,2	533 319 482	144 104 334	-10,4
901	Rückwaren	41 831	131 946	12,4	483 152	1 345 291	4,6
903	Ersatzlieferungen	2 032	6 461	33,2	18 788	54 404	16,3
905	sonstige besondere Warenverkehre	169	77	.	217	123	157,4
906	Zuschätzungen von Antwortausfällen	2 489 553	771 170	108,8	14 176 591	4 136 592	72,5
907	Zuschätzungen von Befreiungen	1 319 270	407 977	10,1	13 800 625	3 934 880	-0,9
908	Sperrungen in der Außenhandelsstatistik	-	-	x	-	-	x
	Insgesamt	66 735 597	17 479 680	4,6	637 765 814	163 018 604	-8,4

¹⁾ Veränderungsrate der Einfuhr in Euro zum Vorjahresmonat. - ²⁾ Veränderungsrate der Einfuhr in Euro zum Vorjahreszeitraum.

4b. Einfuhr Bayerns nach Erdteilen, Ursprungsländern und Ländergruppen

Nr. des Landes	Erdteil Ursprungsland Ländergruppe	Einfuhr					
		im November 2020			Januar bis November 2020		
		dt=100 KG	1 000 EUR	% ¹⁾	dt=100 KG	1 000 EUR	% ²⁾
EUROPA							
001	Frankreich	1 766 536	711 505	10,6	18 663 177	6 358 476	-11,6
003	Niederlande	2 674 016	883 118	13,8	25 531 787	8 739 937	-3,2
005	Italien	3 285 781	1 165 657	13,5	32 147 312	10 653 208	-4,0
006	Vereinigtes Königreich	1 824 330	558 161	8,8	19 272 120	4 876 397	-11,3
007	Irland	43 502	117 200	-40,5	427 024	1 253 305	10,4
008	Dänemark	439 719	85 850	0,6	4 115 899	813 521	2,1
009	Griechenland	130 488	39 599	-4,1	1 637 037	494 565	7,8
010	Portugal	106 532	128 756	3,9	1 369 251	1 253 657	-10,6
011	Spanien	754 176	397 425	31,6	7 448 719	3 325 332	1,5
017	Belgien	1 743 933	400 800	14,4	16 313 254	4 092 984	0,2
018	Luxemburg	78 581	23 083	-14,1	1 257 198	233 984	-21,9
024	Island	2 366	831	39,7	89 152	19 859	-16,1
028	Norwegen	129 980	18 239	-74,0	2 987 882	213 880	-43,0
030	Schweden	325 282	112 994	-8,0	3 673 303	1 193 119	-8,8
032	Finnland	221 818	49 815	12,5	2 318 218	474 291	-4,3
037	Liechtenstein	8 178	14 260	-1,7	79 720	127 739	-4,2
038	Österreich	7 112 557	1 383 502	2,6	81 341 222	13 034 938	-20,0
039	Schweiz	723 248	444 750	19,1	7 215 908	4 293 251	8,6
041	Färöer	-	-	-100,0	203	440	-54,5
043	Andorra	49	145	22,3	877	1 702	.
044	Gibraltar	0	0	-99,8	7	143	-80,8
045	Vatikanstadt	0	11	-60,3	68	220	8,3
046	Malta	6 944	15 669	-5,5	67 321	164 836	-1,0
047	San Marino	55	96	-8,4	735	1 339	-8,1
052	Türkei	574 474	219 491	4,2	6 224 241	2 189 774	-4,9
053	Estland	35 867	8 436	17,5	328 904	90 049	15,7
054	Lettland	110 079	13 184	9,9	1 249 401	139 757	0,7
055	Litauen	68 026	21 584	-2,0	880 913	214 747	-6,0
060	Polen	2 641 760	1 475 830	25,2	26 779 138	11 905 999	6,7
061	Tschechien	5 105 304	1 558 472	10,2	56 156 553	12 531 356	-7,7
063	Slowakei	682 440	371 079	5,7	6 662 716	3 664 945	-15,2
064	Ungarn	1 458 856	969 488	0,6	12 310 343	8 755 543	-11,6
066	Rumänien	344 246	335 195	10,9	3 308 873	2 912 383	-14,6
068	Bulgarien	144 766	77 797	17,3	1 593 676	785 671	6,3
070	Albanien	8 996	5 286	8,3	61 298	47 027	13,6
072	Ukraine	111 767	34 216	22,1	1 545 953	320 936	-4,7
073	Weißrussland (Belarus)	66 496	5 778	47,2	700 332	58 195	3,9
074	Republik Moldau	7 738	3 143	65,6	66 335	17 467	27,5
075	Russische Föderation	18 125 883	428 543	-21,5	127 955 816	3 119 964	-35,6
091	Slowenien	339 966	117 722	11,3	3 410 606	1 019 172	-15,3
092	Kroatien	177 382	43 467	-7,4	1 524 436	458 170	-5,5
093	Bosnien und Herzegowina	77 323	23 073	27,8	723 741	212 944	1,9
095	Kosovo	4 300	975	-7,0	40 915	9 429	44,8
096	Nordmazedonien	55 183	231 026	12,0	440 509	1 884 082	-15,3
097	Montenegro	328	247	188,8	4 335	2 308	14,8
098	Serbien	184 431	59 471	20,7	1 813 363	526 940	-5,2
600	Zypern	1 726	1 314	-23,6	30 940	12 486	-4,0
959	Nicht ermittelte Länder (innergem. Warenverkehr)	-	-	x	-	-	x
	Zusammen	51 705 404	12 556 284	8,1	479 770 733	112 500 467	-8,4
	dar. EU-Länder	29 800 280	10 508 543	9,7	310 547 222	94 576 431	-7,5
	dar. Euro-Länder	19 162 966	5 849 449	8,4	201 085 000	55 220 669	-9,3
	dar. EFTA	863 772	478 081	4,2	10 372 662	4 654 729	3,8
	<u>Nachrichtlich:</u>						
	Europa zusammen, einschl. Ceuta, Melilla, Georgien, Armenien, Aserbaidschan, Kasachstan, Turkmenistan, Usbekistan, Tadschikistan, Kirgistan	56 988 247	12 705 897	7,0	537 949 159	114 353 624	-8,9

¹⁾ Veränderungsrate der Einfuhr in Euro zum Vorjahresmonat. - ²⁾ Veränderungsrate der Einfuhr in Euro zum Vorjahreszeitraum.

Noch: 4b. Einfuhr Bayerns nach Erdteilen, Ursprungsländern und Ländergruppen

Nr. des Landes	Erdteil Ursprungsland Ländergruppe	Einfuhr					
		im November 2020			Januar bis November 2020		
		dt=100 KG	1 000 EUR	% ¹⁾	dt=100 KG	1 000 EUR	% ²⁾
AFRIKA							
204	Marokko	40 213	17 073	10,4	632 605	209 261	5,7
206	Westsahara	-	-	x	-	-	-100,0
208	Algerien	323 973	8 578	.	6 085 626	201 005	-8,7
212	Tunesien	35 596	65 487	24,3	731 182	487 400	5,1
216	Libyen	1 354 790	33 917	-81,0	8 395 033	388 067	-75,9
220	Ägypten	24 151	7 396	26,2	261 851	64 846	-25,3
224	Sudan	240	64	-30,6	8 686	1 269	13,3
225	Südsudan	-	-	-100,0	0	0	-98,8
228	Mauretanien	0	1	.	7	16	-65,4
232	Mali	0	10	-7,7	417	125	-51,0
236	Burkina Faso	219	79	-56,2	3 463	930	-35,2
240	Niger	0	0	-99,8	5	18	-88,0
244	Tschad	-	1	100,0	2	17	38,8
247	Kap Verde	382	247	.	384	255	.
248	Senegal	33	26	-60,0	4 641	1 212	-18,7
252	Gambia	14	33	-2,5	128	161	81,0
257	Guinea-Bissau	-	-	x	0	0	100,0
260	Guinea	49	677	193,9	558	2 602	134,2
264	Sierra Leone	17	23	-19,5	354	437	180,9
268	Liberia	10	23	34,8	39	76	-33,8
272	Côte d'Ivoire	19	57	-67,7	9 752	2 008	3,4
276	Ghana	1 785	550	6,0	17 536	5 313	-92,0
280	Togo	3	3	-83,0	169	39	-67,5
284	Benin	26	16	-74,7	661	437	145,7
288	Nigeria	214 567	6 795	-89,5	9 002 317	316 686	8,9
302	Kamerun	38	216	173,5	729	2 324	256,0
306	Zentralafrikanische Republik	0	7	.	23	11	-88,2
310	Äquatorialguinea	38 332	761	-23,9	335 725	6 248	-42,5
311	São Tomé und Príncipe	-	-	x	-	1	100,0
314	Gabun	0	3	-95,8	3 142	246	-13,1
318	Republik Kongo	39	95	.	539	392	188,4
322	Demokratische Republik Kongo	13 398	7 842	206,5	54 473	30 230	-13,8
324	Ruanda	0	2	-89,7	866	1 686	-53,9
328	Burundi	-	-	x	557	1 422	.
329	St. Helena und zugehörige Gebiete	-	-	x	0	0	100,0
330	Angola	0	0	100,0	141	385	-1,0
334	Äthiopien	119	70	-10,0	1 973	2 849	7,4
336	Eritrea	1	5	.	1	8	.
338	Dschibuti	9	87	100,0	194	701	.
342	Somalia	12	19	.	65	191	286,3
346	Kenia	1 795	639	-45,6	20 130	6 403	0,6
350	Uganda	159	306	82,8	3 653	1 587	22,2
352	Vereinigte Republik Tansania	253	217	-54,8	3 069	2 260	-37,7
355	Seychellen und zugehörige Gebiete	39	64	.	103	198	.
357	Britisches Territorium im Indischen Ozean	-	-	x	13	4	-90,5
366	Mosambik	13 405	3 055	.	60 064	12 057	92,8
370	Madagaskar	81	584	-18,1	13 359	9 887	-24,3
373	Mauritius	233	1 189	85,6	2 528	8 022	4,5
375	Komoren	-	-	x	92	1 999	11,1
378	Sambia	63	105	7,1	11 595	7 059	-58,2
382	Simbabwe	3 116	610	.	13 255	3 170	78,6
386	Malawi	1 000	345	-24,5	23 723	6 404	1,8
388	Südafrika	121 935	161 856	-36,9	1 281 483	1 411 291	-39,6
389	Namibia	181	76	47,4	5 380	1 555	-74,4
391	Botsuana	0	2	45,7	5	17	-13,6
393	Swasiland	-	6	-4,0	41	42	-26,3
395	Lesotho	884	229	.	3 586	823	100,4
020	Ceuta	-	-	-100,0	1	5	8,2
023	Melilla	-	-	x	-	-	x
	Zusammen	2 191 179	319 444	-45,3	26 995 921	3 201 658	-40,8
	<u>Nachrichtlich:</u>						
	Afrika zusammen, ohne Ceuta und Melilla	2 191 179	319 444	-45,3	26 995 920	3 201 654	-40,8

¹⁾ Veränderungsrate der Einfuhr in Euro zum Vorjahresmonat. - ²⁾ Veränderungsrate der Einfuhr in Euro zum Vorjahreszeitraum.

Noch: 4b. Einfuhr Bayerns nach Erdteilen, Ursprungsländern und Ländergruppen

Nr. des Landes	Erdteil Ursprungsland Ländergruppe	Einfuhr					
		im November 2020			Januar bis November 2020		
		dt=100 KG	1 000 EUR	% ¹⁾	dt=100 KG	1 000 EUR	% ²⁾
AMERIKA							
400	Vereinigte Staaten	3 991 680	1 151 111	4,7	34 128 076	11 395 339	-4,2
404	Kanada	38 672	29 762	-38,7	670 736	404 612	-13,2
406	Grönland	-	-	-100,0	24	10	-47,9
408	St. Pierre und Miquelon	-	-	x	-	-	x
412	Mexiko	27 310	76 936	15,5	257 870	638 336	-1,5
413	Bermuda	0	4	184,8	3	37	-80,1
416	Guatemala	11 382	914	-53,1	207 142	17 311	34,3
421	Belize	-	0	100,0	57	37	-69,5
424	Honduras	131	217	-37,3	3 377	2 792	-12,8
428	El Salvador	86	286	12,7	1 082	2 606	25,9
432	Nicaragua	10	23	-57,3	1 461	644	-50,3
436	Costa Rica	15 953	2 921	-19,8	391 833	43 722	-9,4
442	Panama (einschl. ehem. Kanalzone)	638	309	.	2 018	934	63,0
446	Anguilla	-	-	x	-	-	-100,0
448	Kuba	1 222	155	.	5 305	950	-64,2
449	St. Kitts und Nevis	6	139	-46,6	143	2 162	-29,0
452	Haiti	2	23	51,8	31	196	-38,9
453	Bahamas	-	0	-42,5	14	73	10,7
454	Turks- und Caicosinseln	-	-	x	0	4	100,0
456	Dominikanische Republik	7 560	1 469	11,7	47 319	13 443	-20,4
457	Amerikanische Jungferninseln	0	1	100,0	2	18	.
459	Antigua und Barbuda	0	0	-51,3	94	24	-83,1
460	Dominica	1	0	100,0	9	8	84,6
463	Kaimaninseln	-	-	x	5	20	-97,0
464	Jamaika	11	49	-52,0	130	126	-37,6
465	St. Lucia	-	-	x	0	0	100,0
467	St. Vincent und die Grenadinen	-	-	x	0	9	100,0
468	Britische Jungferninseln	1	4	100,0	1	4	-87,1
469	Barbados	1	36	78,6	823	455	133,4
470	Montserrat	-	-	x	-	0	-93,9
472	Trinidad und Tobago	0	1	.	25	28	-78,2
473	Grenada (einschl. südl. Grenadinen)	-	0	-99,8	180	263	3,3
474	Aruba	-	-	x	8	9	-91,5
475	Bonaire, St. Eustatius und Saba	-	-	x	-	-	-100,0
477	Curaçao	0	2	100,0	3	5	.
479	St. Martin (niederländischer Teil)	-	-	-100,0	0	2	-59,0
480	Kolumbien	64 248	3 765	22,8	693 135	46 265	-9,6
481	St. Barthélemy	-	-	-100,0	380	900	-54,7
484	Venezuela	-	0	-98,7	97	115	119,6
488	Guyana	-	-	-100,0	4 685	201	90,3
492	Suriname	1	4	-49,5	193	109	13,4
500	Ecuador	3 369	1 012	-30,0	149 127	22 257	19,1
504	Peru	8 649	4 744	-10,1	170 421	53 895	-5,1
508	Brasilien	155 619	25 342	-1,9	1 154 900	251 045	-26,9
512	Chile	14 694	7 280	179,4	270 388	60 998	-4,3
516	Bolivien	1 030	211	93,0	9 798	3 475	-11,1
520	Paraguay	1 173	535	-34,0	20 643	5 180	-20,3
524	Uruguay	758	531	80,0	14 932	6 685	-23,9
528	Argentinien	3 860	3 184	-50,9	136 539	43 076	-26,1
529	Falklandinseln (Malwinen)	197	109	45,1	793	349	-45,9
	Zusammen	4 348 266	1 311 080	3,3	38 343 804	13 018 727	-5,1
	dar. NAFTA	4 057 663	1 257 809	3,5	35 056 682	12 438 286	-4,4

¹⁾ Veränderungsrate der Einfuhr in Euro zum Vorjahresmonat. - ²⁾ Veränderungsrate der Einfuhr in Euro zum Vorjahreszeitraum.

Noch: 4b. Einfuhr Bayerns nach Erdteilen, Ursprungsländern und Ländergruppen

Nr. des Landes	Erdteil Ursprungsland Ländergruppe	Einfuhr					
		im November 2020			Januar bis November 2020		
		dt=100 KG	1 000 EUR	% ¹⁾	dt=100 KG	1 000 EUR	% ²⁾
ASIEN							
604	Libanon	616	643	-8,8	5 795	7 557	137,8
608	Arabische Republik Syrien	1 116	208	-34,1	5 548	1 144	-31,3
612	Irak	991 934	22 075	.	10 200 331	209 056	-12,0
616	Islamische Republik Iran	1 521	854	-31,0	13 968	9 649	-17,3
624	Israel	9 874	34 613	-2,7	160 201	361 232	-4,8
625	Besetzte palästinensische Gebiete	33	18	-85,9	1 633	1 258	170,1
626	Timor-Leste (ehem. Osttimor)	-	-	x	41	13	.
628	Jordanien	2 900	872	-22,5	27 973	8 054	39,4
632	Saudi-Arabien	37 324	4 129	-10,5	338 959	38 760	-30,8
636	Kuwait	123	179	-82,3	7 195	4 204	-47,3
640	Bahrain	1 793	285	14,8	11 241	4 139	1,4
644	Katar	1 676	1 371	-23,2	25 559	18 309	-1,7
647	Vereinigte Arabische Emirate	41 095	11 576	-12,6	358 908	117 442	-38,8
649	Oman	50	87	119,7	1 369	1 054	-30,1
653	Jemen	-	-	x	311 470	8 496	-69,7
660	Afghanistan	8	48	235,3	270	309	104,6
662	Pakistan	16 834	14 397	-4,1	189 719	167 198	-4,1
664	Indien	153 937	95 632	-9,5	1 750 031	1 122 837	-11,6
666	Bangladesch	21 397	32 593	6,6	257 686	414 214	-4,7
667	Malediven	3	6	-77,2	95	168	-38,7
669	Sri Lanka	7 050	6 139	-7,8	69 562	76 610	-12,6
672	Nepal	58	279	-65,8	1 486	5 242	-30,8
675	Bhutan	-	-	-100,0	16	40	-80,5
676	Myanmar	1 727	3 315	-43,5	38 666	82 958	29,1
680	Thailand	23 652	99 651	8,3	291 490	926 655	-9,0
684	Demokratische Volksrepublik Laos	780	1 539	130,1	4 900	9 334	8,9
690	Vietnam	56 222	96 283	10,7	719 942	1 150 191	10,5
696	Kambodscha	12 198	23 508	-26,2	149 998	292 814	-7,9
700	Indonesien	31 392	34 883	-24,4	389 277	447 808	-14,6
701	Malaysia	33 533	160 261	-10,4	366 421	1 769 120	-18,0
703	Brunei Darussalam	0	4	-87,6	10	109	-32,5
706	Singapur	4 569	34 928	14,5	122 931	312 546	-18,9
708	Philippinen	6 834	50 028	-17,1	85 358	610 456	-17,0
716	Mongolei	1	29	-19,1	705	1 640	-34,1
720	Volksrepublik China	1 440 030	1 650 614	9,8	15 383 023	16 517 056	3,9
724	Demokratische Volksrepublik Korea	61	130	.	107	222	124,7
728	Republik Korea	85 098	162 263	10,7	904 665	1 589 196	2,0
732	Japan	86 588	309 920	2,8	854 221	3 112 321	-7,9
736	Taiwan	54 188	237 325	0,1	643 513	2 546 567	-8,1
740	Hongkong	7 522	17 772	-14,9	77 899	191 828	-25,5
743	Macau	47	94	-33,7	3 469	1 809	-88,6
076	Georgien	1 955	1 135	-8,6	19 480	12 388	9,3
077	Armenien	46	111	15,3	1 030	1 885	2,8
078	Aserbaidshjan	1 023	752	-95,2	6 344 352	221 614	-67,6
079	Kasachstan	5 276 664	144 993	-37,9	51 782 136	1 601 935	-18,4
080	Turkmenistan	233	34	.	274	231	.
081	Usbekistan	1 706	350	-17,5	21 627	7 046	-18,7
082	Tadschikistan	5	24	.	482	191	-20,4
083	Kirgistan	1 211	2 213	.	9 045	7 864	245,7
	Zusammen	8 416 624	3 258 164	1,4	91 954 075	33 992 769	-4,9
	dar. ASEAN	170 906	504 400	-5,4	2 168 993	5 601 990	-10,4
	<u>Nachrichtlich:</u>						
	Asien zusammen, ohne Georgien, Armenien Aserbaidshjan, Kasachstan, Turkmenistan, Usbekistan, Tadschikistan und Kirgistan	3 133 782	3 108 552	5,0	33 775 650	32 139 616	-2,8

¹⁾ Veränderungsrate der Einfuhr in Euro zum Vorjahresmonat. - ²⁾ Veränderungsrate der Einfuhr in Euro zum Vorjahreszeitraum.

Noch: 4b. Einfuhr Bayerns nach Erdteilen, Ursprungsländern und Ländergruppen

Nr. des Landes	Erdteil Ursprungsland Ländergruppe	Einfuhr					
		im November 2020			Januar bis November 2020		
		dt=100 KG	1 000 EUR	% ¹⁾	dt=100 KG	1 000 EUR	% ²⁾
AUSTRALIEN - OZEANIEN							
800	Australien	6 042	6 752	-27,5	91 630	98 335	-23,4
801	Papua-Neuguinea	1 004	382	48,7	5 541	1 797	-74,0
803	Nauru	-	-	x	0	16	108,7
804	Neuseeland	6 634	4 648	-5,4	170 184	53 299	1,3
806	Salomonen	10	4	100,0	191	47	.
807	Tuvalu	-	-	x	-	-	-100,0
809	Neukaledonien und zugehörige Gebiete	-	-	-100,0	20	31	-37,0
811	Wallis und Futuna	-	-	x	-	-	x
812	Kiribati	-	-	-100,0	-	-	-100,0
813	Pitcairnin Inseln	-	-	x	-	-	x
815	Fidschi	26	50	-12,7	66	135	-23,9
816	Vanuatu	-	-	x	-	-	-100,0
817	Tonga	-	-	x	0	0	100,0
819	Samoa	-	-	x	784	176	33,7
820	Nördliche Marianen	-	-	x	-	-	-100,0
822	Französisch-Polynesien	0	14	100,0	52	112	111,9
823	Föderierte Staaten von Mikronesien	1	9	143,3	2	16	49,6
824	Marshallinseln	-	-	x	-	-	-100,0
825	Palau	-	-	x	-	1	100,0
830	Amerikanisch-Samoa	0	4	100,0	0	4	100,0
831	Guam	-	-	x	-	-	-100,0
832	Kleinere Amerikanische Überseeinseln	-	-	x	-	1	100,0
833	Kokosinseln (Keelinginseln)	-	-	x	-	-	x
834	Weihnachtsinsel	-	-	x	-	-	x
835	Heard und McDonaldinseln	-	-	x	-	-	x
836	Norfolkinsel	-	-	x	-	-	x
837	Cookinseln	0	4	100,0	1	13	-57,5
838	Niue	-	-	x	-	-	x
839	Tokelau	8	14	100,0	9	26	100,0
891	Antarktis	-	-	x	0	0	-99,7
892	Bouvetinsel	-	-	x	-	-	x
893	Südgeorgien und die Südlichen Sandwichinseln	-	-	x	-	-	x
894	Französische Südgebiete	-	-	x	0	7	-41,9
	Zusammen	13 725	11 880	-18,4	268 480	154 017	-18,4
950	Schiffs- und Luftfahrzeugbedarf	-	-	x	-	-	x
953	Hohe See	-	-	x	54	43	15,2
958	Nicht ermittelte Länder und Gebiete	60 399	22 827	70,4	432 747	150 923	33,8
	Zusammen	60 399	22 827	70,4	432 801	150 966	33,7
	Insgesamt	66 735 597	17 479 680	4,6	637 765 814	163 018 604	-8,4
	BRIC	19 875 470	2 200 131	0,9	146 243 770	21 010 902	-6,0
	BRICS	19 997 404	2 361 987	-3,1	147 525 253	22 422 193	-9,2

¹⁾ Veränderungsrate der Einfuhr in Euro zum Vorjahresmonat. - ²⁾ Veränderungsrate der Einfuhr in Euro zum Vorjahreszeitraum.

Länderverzeichnis für die Außenhandelsstatistik (Stand: Januar 2015)

Europa

001	Frankreich
003	Niederlande
005	Italien
006	Vereinigtes Königreich
007	Irland
008	Dänemark
009	Griechenland
010	Portugal
011	Spanien
017	Belgien
018	Luxemburg
024	Island
028	Norwegen
030	Schweden
032	Finnland
037	Liechtenstein
038	Österreich
039	Schweiz
041	Färöer
043	Andorra
044	Gibraltar
045	Vatikanstadt
046	Malta
047	San Marino
052	Türkei
053	Estland
054	Lettland
055	Litauen
060	Polen
061	Tschechische Republik
063	Slowakei
064	Ungarn
066	Rumänien
068	Bulgarien
070	Albanien
072	Ukraine
073	Weißrussland (Belarus)
074	Republik Moldau
075	Russische Föderation
091	Slowenien
092	Kroatien
093	Bosnien und Herzegowina
095	Kosovo
096	ehemalige jugoslaw. Republik Mazedonien
097	Montenegro
098	Serbien
600	Zypern
959	Nicht ermittelte Länder (innergem. Warenverkehr)

Afrika

204	Marokko
206	Westsahara
208	Algerien
212	Tunesien
216	Libysch-Arabische Dschamahirija
220	Ägypten
224	Sudan
225	Südsudan
228	Mauretanien
232	Mali
236	Burkina Faso
240	Niger
244	Tschad
247	Kap Verde

248	Senegal
252	Gambia
257	Guinea-Bissau
260	Guinea
264	Sierra Leone
268	Liberia
272	Côte d'Ivoire
276	Ghana
280	Togo
284	Benin
288	Nigeria
302	Kamerun
306	Zentralafrikanische Republik
310	Äquatorialguinea
311	São Tomé und Príncipe
314	Gabun
318	Republik Kongo
322	Demokratische Republik Kongo
324	Ruanda
328	Burundi
329	St. Helena und zugehörige Gebiete
330	Angola
334	Äthiopien
336	Eritrea
338	Dschibuti
342	Somalia
346	Kenia
350	Uganda
352	Vereinigte Republik Tansania
355	Seychellen und zugehörige Gebiete
357	Britisches Territorium im Indischen Ozean
366	Mosambik
370	Madagaskar
373	Mauritius
375	Komoren
378	Sambia
382	Simbabwe
386	Malawi
388	Südafrika
389	Namibia
391	Botsuana
393	Swasiland
395	Lesotho
020	Ceuta
023	Meililla

Amerika

400	Vereinigte Staaten
404	Kanada
406	Grönland
408	St. Pierre und Miquelon
412	Mexiko
413	Bermuda
416	Guatemala
421	Belize
424	Honduras
428	El Salvador
432	Nicaragua
436	Costa Rica
442	Panama (einschl. ehem. Kanalzone)
446	Anguilla
448	Kuba
449	St. Kitts und Nevis

Länderverzeichnis für die Außenhandelsstatistik

452	Haiti
453	Bahamas
454	Turks- und Caicosinseln
456	Dominikanische Republik
457	Amerikanische Jungferninseln
459	Antigua und Barbuda
460	Dominica
463	Kaimaninseln
464	Jamaika
465	St. Lucia
467	St. Vincent und die Grenadinen
468	Britische Jungferninseln
469	Barbados
470	Montserrat
472	Trinidad und Tobago
473	Grenada (einschl. südl. Grenadinen)
474	Aruba
475	Bonaire, St. Eustatius und Saba
477	Curaçao
479	St. Martin (niederländischer Teil)
480	Kolumbien
481	St. Barthélemy
484	Venezuela
488	Guyana
492	Suriname
500	Ecuador
504	Peru
508	Brasilien
512	Chile
516	Bolivien
520	Paraguay
524	Uruguay
528	Argentinien
529	Falklandinseln (Malwinen)

Asien

604	Libanon
608	Arabische Republik Syrien
612	Irak
616	Islamische Republik Iran
624	Israel
625	Besetzte palästinensische Gebiete
626	Timor-Leste (ehem. Osttimor)
628	Jordanien
632	Saudi-Arabien
636	Kuwait
640	Bahrain
644	Katar
647	Vereinigte Arabische Emirate
649	Oman
653	Jemen
660	Afghanistan
662	Pakistan
664	Indien
666	Bangladesch
667	Malediven
669	Sri Lanka
672	Nepal
675	Bhutan
676	Myanmar
680	Thailand
684	Demokratische Volksrepublik Laos
690	Vietnam
696	Kambodscha
700	Indonesien
701	Malaysia
703	Brunei Darussalam

706	Singapur
708	Philippinen
716	Mongolei
720	Volksrepublik China
724	Demokratische Volksrepublik Korea
728	Republik Korea
732	Japan
736	Taiwan
740	Hongkong
743	Macau
076	Georgien
077	Armenien
078	Aserbaidschan
079	Kasachstan
080	Turkmenistan
081	Usbekistan
082	Tadschikistan
083	Kirgistan

Australien - Ozeanien

800	Australien
801	Papua-Neuguinea
803	Nauru
804	Neuseeland
806	Salomonen
807	Tuvalu
809	Neukaledonien und zugehörige Gebiete
811	Wallis und Futuna
812	Kiribati
813	Pitcairnsinseln
815	Fidschi
816	Vanuatu
817	Tonga
819	Samoa
820	Nördliche Marianen
822	Französisch-Polynesien
823	Föderierte Staaten von Mikronesien
824	Marshallinseln
825	Palau
830	Amerikanisch-Samoa
831	Guam
832	Kleinere Amerikanische Überseeinseln
833	Kokosinseln (Keelinginseln)
834	Weihnachtsinsel
835	Heard und McDonaldinseln
836	Norfolkinsel
837	Cookinseln
838	Niue
839	Tokelau
891	Antarktis
892	Bouvetinsel
893	Südgeorgien und die Südlichen Sandwichinseln
894	Französische Südgebiete

Verschiedenes

950	Schiffs- und Luftfahrzeugbedarf
953	Hohe See
958	Nicht ermittelte Länder und Gebiete

Ländergruppen

EU-Länder

001 Frankreich
003 Niederlande
005 Italien
006 Vereinigtes Königreich
007 Irland
008 Dänemark
009 Griechenland
010 Portugal
011 Spanien
017 Belgien
018 Luxemburg
030 Schweden
032 Finnland
038 Österreich
046 Malta
053 Estland
054 Lettland
055 Litauen
060 Polen
061 Tschechische Republik
063 Slowakei
064 Ungarn
066 Rumänien
068 Bulgarien
091 Slowenien
092 Kroatien
600 Zypern

EURO-Länder

001 Frankreich
003 Niederlande
005 Italien
007 Irland
009 Griechenland
010 Portugal
011 Spanien
017 Belgien
018 Luxemburg
032 Finnland
038 Österreich
046 Malta
053 Estland
054 Lettland
055 Litauen
063 Slowakei
091 Slowenien
600 Zypern

EFTA-Länder

024 Island
028 Norwegen
037 Liechtenstein
039 Schweiz

NAFTA-Länder

400 Vereinigte Staaten
404 Kanada
412 Mexiko

ASEAN-Länder

676 Myanmar
680 Thailand
684 Demokratische Volksrepublik Laos
690 Vietnam
696 Kambodscha
700 Indonesien
701 Malaysia
703 Brunei Darussalam
706 Singapur
708 Philippinen

BRIC-Länder

508 Brasilien
075 Russische Föderation
664 Indien
720 Volksrepublik China

BRICS-Länder

508 Brasilien
075 Russische Föderation
664 Indien
720 Volksrepublik China
388 Südafrika

Aktuelle
Veröffentlichungen
unter
q.bayern.de/produkte



Statistisches Jahrbuch für Bayern 2020

Das Statistische Jahrbuch für Bayern ist das Standardwerk der amtlichen Statistik in Bayern seit 1894. Umfassend und informativ bietet es jährlich die aktuellsten Statistikdaten über Land, Leben, Leute, Politik, Wissenschaft und Wirtschaft in Bayern an.

Auf über 600 Seiten enthält es die wichtigsten Ergebnisse aller amtlichen Statistiken – in Form von Tabellen, Graphiken oder Karten – zum Teil mit langjährigen Vergleichsdaten und Zeitreihen. Ebenso werden ausgewählte wichtige Strukturdaten für Regierungsbezirke, kreisfreie Städte und Landkreise sowie Regionen Bayerns, aber auch für alle Bundesländer und die EU-Mitgliedstaaten dargestellt. Daten aus Statistiken anderer Dienststellen und Organisationen vervollständigen das Angebot.

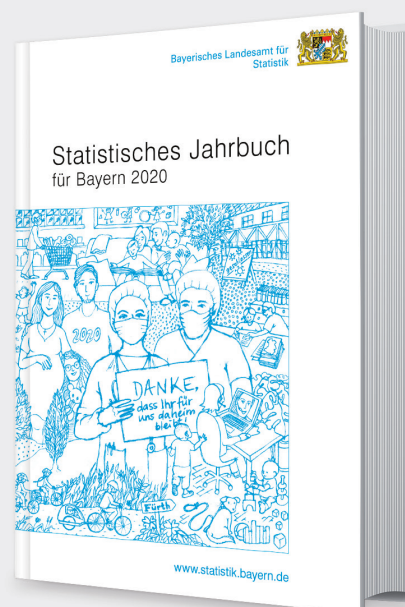

Preise

Buch 39,00 € | DVD (PDF) 12,00 € | Buch+DVD 46,00 € | Datei (PDF) 12,00 €



Bayern Daten 2020

Die Bayern Daten sind ein kleiner Auszug aus dem Statistischen Jahrbuch. Auf ca. 30 Seiten sind die wichtigsten bayerischen Strukturdaten aus Wirtschaft, Gesellschaft und Politik in Tabellen und Grafiken dargestellt.

Preise

Heft 0,55 € | Datei kostenlos

Bayerisches Landesamt für Statistik – Vertrieb, Nürnberger Straße 95, 90762 Fürth
Telefon 0911 98208-6311 | Telefax 0911 98208-6638 | vertrieb@statistik.bayern.de