



Statistische Berichte

Kennziffer
B II 8 j
2013

Berufsbildung in Bayern

Stand: 31. Dezember 2013





Alle Veröffentlichungen im Internet unter
www.statistik.bayern.de/veroeffentlichungen

Diesen Code einfach mit der entsprechenden App scannen, um zum angegebenen Link zu gelangen.

Kostenlos

ist der Download von allen Statistischen Berichten (meist PDF- und Excel-Format) und ausgewählten anderen Publikationen (Informationelle Grundversorgung).

Kostenpflichtig

sind die links genannten Veröffentlichungen in gedruckter Form sowie die Druck- und Dateiausgaben (auch auf Datenträger) aller anderen Veröffentlichungen.

Newsletter-Service

Für Themenbereich/e anmelden. Information über Neuerscheinung/en wird per E-Mail aktuell übermittelt.

Impressum

Statistische Berichte

bieten in tabellarischer Form neuestes Zahlenmaterial der jeweiligen Erhebung. Dieses wird, soweit erforderlich, methodisch erläutert und kurz kommentiert.

Herausgeber, Druck und Vertrieb

Bayerisches Landesamt für
Statistik und Datenverarbeitung
St.-Martin-Str. 47
81541 München

Vertrieb

E-Mail vertrieb@statistik.bayern.de
Telefon 089 2119-3205
Telefax 089 2119-3457
Internet www.statistik.bayern.de/veroeffentlichungen

Auskunftsdienst

E-Mail info@statistik.bayern.de
Telefon 089 2119-3218
Telefax 089 2119-3580

© Bayerisches Landesamt für Statistik und Datenverarbeitung, München 2014

Vervielfältigung und Verbreitung, auch auszugsweise, mit Quellenangabe gestattet.

Zeichenerklärung

- 0 mehr als nichts, aber weniger als die Hälfte der kleinsten in der Tabelle nachgewiesenen Einheit
- nichts vorhanden oder keine Veränderung
- / keine Angabe, da Zahl nicht sicher genug
- Zahlenwert unbekannt, geheimzuhalten oder nicht rechenbar
- ... Angabe fällt später an
- x Tabellenfach gesperrt, da Aussage nicht sinnvoll
- () Nachweis unter dem Vorbehalt, dass der Zahlenwert erhebliche Fehler aufweisen kann
- p vorläufiges Ergebnis
- r berichtigtes Ergebnis
- s geschätztes Ergebnis
- D Durchschnitt
- ≙ entspricht

Auf- und Abrundungen

Im Allgemeinen ist ohne Rücksicht auf die Endsummen auf- bzw. abgerundet worden. Deshalb können sich bei der Summierung von Einzelangaben geringfügige Abweichungen zu den ausgewiesenen Endsummen ergeben. Bei der Aufgliederung der Gesamtheit in Prozent kann die Summe der Einzelwerte wegen Rundens vom Wert 100 % abweichen. Eine Abstimmung auf 100 % erfolgt im Allgemeinen nicht.

Inhaltsübersicht

Vorbemerkungen	5
Abbildungen und Tabellen	
Abb 1 Auszubildende nach zuständigen Stellen in Bayern seit 1977	10
Abb 2 Auszubildende mit neu abgeschlossenem sowie mit vorzeitig gelöstem Ausbildungsvertrag in Bayern seit 1977	10
Abb 3 Auszubildende in Bayern seit 1983 nach Geschlecht	10
Abb 4 Ausländische Auszubildende nach Land der Staatsangehörigkeit in Bayern 2013	11
Abb 5 Abschlussprüfungen in Bayern seit 2001 nach Geschlecht	11
Abb 6 Die 10 am stärksten besetzten Berufe von Auszubildenden in Bayern 2013 nach Geschlecht	11
Eckdaten	
1.1 Auszubildende, neu abgeschlossene sowie vorzeitig gelöste Ausbildungsverhältnisse und Teilnehmer mit bestandener Abschlussprüfung in Bayern 2013 nach Ausbildungsbereichen und Jahren	12
1.2 Auszubildende, neu abgeschlossene Ausbildungsverträge, vorzeitig gelöste Ausbildungsverträge und Teilnehmer mit bestandener Abschlussprüfung in Bayern 2013 nach Ausbildungsbereichen und -berufen	13
1.3 Auszubildende und neu abgeschlossene Ausbildungsverträge in Bayern 2013 nach Ausbildungsbereichen Regierungsbezirken, kreisfreien Städten und Landkreisen	23
Ausbildungsverträge zum 31. Dezember 2013	
2.1 Ausbildungsverträge zum 31. Dezember 2013 in Bayern nach Alter, Ausbildungsbereichen und Berufsbereichen	26
2.2 Ausbildungsverträge zum 31. Dezember 2013 in Bayern nach schulischer Vorbildung, Berufsbereichen und Berufsgruppen	27
2.3 Ausbildungsverträge zum 31. Dezember 2013 in Bayern nach Art der beruflichen Qualifizierungsmaßnahme, beruflicher Vorbildung, Berufsbereichen und Berufsgruppen	30
2.4 Ausbildungsverträge zum 31. Dezember 2013 in Bayern nach schulischer Vorbildung, Ausbildungsbereichen und zuständigen Stellen	33
2.5 Ausbildungsverträge zum 31. Dezember 2013 in Bayern nach Art der beruflichen Qualifizierungsmaßnahme, beruflicher Vorbildung, Ausbildungsbereichen und zuständigen Stellen	34
2.6 Auszubildende und ausländische Auszubildende in Bayern 2013 nach Ausbildungsjahren, -bereichen und zuständigen Stellen	35
Neu abgeschlossene Ausbildungsverträge	
3.1 Auszubildende mit neu abgeschlossenem Ausbildungsvertrag in Bayern 2013 nach Alter, Ausbildungsbereichen und Berufsbereichen	36
3.2 Auszubildende mit neu abgeschlossenem Ausbildungsvertrag in Bayern 2013 nach schulischer Vorbildung, Berufsbereichen und Berufsgruppen	37
3.3 Auszubildende mit neu abgeschlossenem Ausbildungsvertrag in Bayern 2013 nach Art der beruflichen Qualifizierungsmaßnahme, beruflicher Vorbildung, Berufsbereichen und Berufsgruppen	40
3.4 Auszubildende mit neu abgeschlossenem Ausbildungsvertrag in Bayern 2013 nach schulischer Vorbildung, Ausbildungsbereichen und zuständigen Stellen	43
3.5 Auszubildende mit neu abgeschlossenem Ausbildungsvertrag in Bayern 2013 nach Art der beruflichen Qualifizierungsmaßnahme, beruflicher Vorbildung, Ausbildungsbereichen und zuständigen Stellen	44
3.6 Auszubildende und ausländische Auszubildende mit neu abgeschlossenem Ausbildungsvertrag in Bayern 2013 nach Ausbildungsjahren, -bereichen und zuständigen Stellen	45

Vorzeitig gelöste Ausbildungsverträge

4.1	Auszubildende mit vorzeitig gelöstem Ausbildungsvertrag in Bayern 2013 nach Alter, Ausbildungsbereichen und Berufsbereichen	46
4.2	Auszubildende und ausländische Auszubildende mit vorzeitig gelöstem Ausbildungsvertrag in Bayern 2013 nach Ausbildungsjahren, -bereichen und zuständigen Stellen	47

Ausländische Auszubildende

5.1	Ausländische Auszubildende und neu abgeschlossene Ausbildungsverträge von ausländischen Auszubildenden in Bayern 2013 nach ausgewählten Ausbildungsbereichen, Geschlecht und ausgewählten Kontinenten und Ländern	48
5.2	Ausländische Auszubildende zum 31. Dezember 2013 in Bayern nach schulischer Vorbildung, Ausbildungsbereichen und zuständigen Stellen	49
5.3	Ausländische Auszubildende zum 31. Dezember 2013 in Bayern nach Art der beruflichen Qualifizierungsmaßnahme, beruflicher Vorbildung, Ausbildungsbereichen und zuständigen Stellen	50
5.4	Ausländische Auszubildende mit neu abgeschlossenem Ausbildungsvertrag in Bayern 2013 nach schulischer Vorbildung, Ausbildungsbereichen und zuständigen Stellen	51
5.5	Ausländische Auszubildende mit neu abgeschlossenem Ausbildungsvertrag in Bayern 2013 nach Art der beruflichen Qualifizierungsmaßnahme, beruflicher Vorbildung, Ausbildungsbereichen und zuständigen Stellen	52

Prüfungsteilnehmer

6.1	Teilnehmer an Abschlussprüfungen und externen Prüfungen in Bayern 2013 nach Prüfungserfolg, Art der Prüfung, Ausbildungsbereichen und zuständigen Stellen	53
6.2	Teilnehmer an Abschlussprüfungen und externen Prüfungen in Bayern 2013 nach Prüfungserfolg, Berufsbereichen und Berufsgruppen	54
6.3	Teilnehmer an Fortbildungs-/Meisterprüfungen in Bayern 2013 nach Prüfungserfolg, Ausbildungsbereichen, Prüfungsgruppen und Fachrichtungen	57
6.4	Teilnehmer an Umschulungsprüfungen in Bayern 2013 nach Prüfungserfolg, Ausbildungsbereichen und Berufsgruppen	63
6.5	Teilnehmer an Ausbildereignungsprüfungen in Bayern 2013 nach Prüfungserfolg und Ausbildungsbereichen	65

Ausbilder und Ausbildungsberater

7.1	Ausbilder in Bayern 2013 nach fachlicher Eignung, Ausbildungsbereichen und Geschlecht	65
7.2	Ausbilder in Bayern 2013 nach Altersgruppen und Ausbildungsbereichen	65
7.3	Ausbildungsberater in Bayern 2013 nach fachlicher Zuständigkeit, Art der Beratertätigkeit, durchgeführte Besuche und Ausbildungsbereichen	66
7.4	Ausbildungsberater in Bayern 2013 nach Altersgruppen, Ausbildungsbereichen und beruflicher Vorbildung	66

Anhang

	Übersicht über zuständige Stellen (Kammern) in Bayern 2013	67
--	--	----

Vorbemerkungen

Rechtsgrundlagen

Rechtsgrundlage ist das Berufsbildungsgesetz (BBiG). Erhoben werden die Angaben zu § 88 Abs. 1 BBiG. Die Auskunftspflicht ergibt sich aus § 88 Abs. 3 BBiG in Verbindung mit § 15 BStatG. Hiernach sind die nach dem Berufsbildungsgesetz für die Berufsbildung zuständigen Stellen auskunftspflichtig.

Erhebungshistorie

Erstmals waren Daten über die berufliche Ausbildung von der amtlichen Statistik 1977 ermittelt und die Ergebnisse in statistischen Berichten¹⁾ veröffentlicht worden. Rechtsgrundlage damals und für die folgenden Jahre bis 1979 war das Ausbildungsplatzförderungsgesetz (APIFG). 1980 wurden die Daten einmalig übergangsweise auf freiwilliger Basis erhoben.

In den Jahren 1981 bis 2004 galt als Rechtsgrundlage der jährlichen Erhebungen das Berufsbildungsförderungsgesetz (BerBiFG, §§ 4 und 5).

Am 1. April 2007 trat Artikel 2a des Berufsbildungsreformgesetzes (BerBiRefG) vom 23. März 2005 (BGBl. I S. 931) in Kraft, in dem die Neukonzeption der Berufsbildungsstatistik geregelt wurde. Durch diese Änderung des Berufsbildungsgesetz (BBiG) wurden für die Berufsbildungsstatistik ab dem Erhebungsjahr 2007 weitreichende methodische Änderungen angeordnet. Neben der Umstellung von einer Aggregat- auf eine Individualstatistik wurde auch der Merkmalskatalog angepasst (vgl. Abschnitt „Erläuterungen“).

Hinweis auf themennahe Veröffentlichungen

Angaben über die schulische Berufsausbildung können den Veröffentlichungen der Schulstatistik entnommen werden.

Daten über das Lehrstellenangebot werden im Rahmen der amtlichen Statistik nicht erhoben; dafür sind die Arbeitsagenturen zuständig.

Erläuterungen

Der Katalog für die Erhebungsmerkmale sowie Erläuterungen werden auf den Internetseiten des bayerischen Landesamts für Statistik und Datenverarbeitung im Bereich der Berufsbildungsstatistik bereitgestellt

(<https://www.statistik.bayern.de/erhebungen/00030.php>).

Wichtige Begriffe werden im Folgenden kurz dargestellt.

Ausbildungsbereich

Für die bayerische Berufsbildungsstatistik werden sechs Ausbildungsbereiche unterschieden:

- Industrie und Handel
- Handwerk
- Agrarwirtschaft
- Öffentlicher Dienst
- Hauswirtschaft (städtischer Bereich)
- Freie Berufe

Die Gliederung der einzelnen Ausbildungsberufe nach Ausbildungsbereichen richtet sich grundsätzlich nach der Zugehörigkeit der für die jeweilige Berufsausbildung aufgrund des BBiG im Allgemeinen zuständigen Stelle (z. B. für die Führung des Verzeichnisses der Berufsausbildungsverhältnisse) und nicht danach, welchem Bereich im Sinne der Systematik der Wirtschaftszweige eine Ausbildungsstätte bzw. ein Ausbildungsbetrieb angehört. So werden z. B. die im öffentlichen Dienst für Berufe der gewerblichen Wirtschaft Auszubildenden in der Berufsbildungsstatistik nicht beim öffentlichen Dienst, sondern im Bereich Industrie und Handel oder Handwerk nachgewiesen. Ähnliches gilt für den Ausbildungsbereich Freie Berufe, da einige der dort angebotenen Ausbildungsberufe insbesondere in den Zuständigkeitsbereich der Industrie- und Handelskammern fallen (z. B. Bürokauffrau/-kauffrau, technische/r Zeichner/in u. a.).

¹⁾ Vergleichszahlen für die Jahre 1973 bis 1976 können der damals vom Bundesministerium für Bildung und Wissenschaft und vom Statistischen Bundesamt gemeinsam herausgegebenen Veröffentlichung "Berufliche Aus- und Fortbildung" entnommen werden. Zahlen vor 1973 wurden vom Bundesministerium für Arbeit und Sozialordnung jährlich in der Beilage zu den "Arbeits- und sozialstatistischen Mitteilungen" der Reihe "Auszubildende in Ausbildungsberufen" veröffentlicht.

Zuständige Stelle

Nach dem BBiG zuständige Stellen für die Berufsausbildung allgemein sind in Bayern²⁾

- die Industrie- und Handelskammern für die Berufsausbildung in Industrie, Handel, Banken, Versicherungen, Gast- und Verkehrsgewerbe; sie sind auch dann zuständig, wenn die Berufsausbildung in anderen Ausbildungsbereichen durchgeführt wird, sich aber auf Ausbildungsberufe der gewerblichen Wirtschaft (außer Handwerk) bezieht (§ 71 Abs. 2 BBiG),
- die Handwerkskammern für die Berufsausbildung in Handwerks- und handwerksähnlichen Betrieben, unabhängig davon, ob sich die Berufsausbildung auf handwerkliche oder nichthandwerkliche Berufe bezieht (§ 71 Abs. 1 BBiG); sie sind auch zuständig für die Berufsausbildung in anderen Ausbildungsbereichen, soweit sie in Gewerben der Anlage B zur HwO durchgeführt wird,
- das Bayerische Staatsministerium für Ernährung, Landwirtschaft und Forsten (StMELF) für die Berufsausbildung in den Betrieben der Landwirtschaft einschließlich der ländlichen Hauswirtschaft und für die Berufsausbildung in der (städtischen) Hauswirtschaft (§ 71 Abs. 3 und 8 sowie § 72 BBiG),
- bestimmte Bundes- bzw. Landesbehörden für die Berufsausbildung im öffentlichen Dienst und in anderen Ausbildungsbereichen, soweit die Ausbildung nach Ausbildungsordnungen des öffentlichen Dienstes durchgeführt wird (§ 73 Abs. 2 BBiG)³⁾,
- die entsprechenden Kammern der freien Berufe für deren Berufsausbildung (§ 71 Abs. 4, 5 und 6 BBiG).

Für bestimmte Teile der Berufsausbildung gelten jedoch modifizierte Zuständigkeiten (z. B. für die Ahndung von Ordnungswidrigkeiten nach § 102 BBiG oder die Untersagung der Ausbildungstätigkeit nach § 33 BBiG, § 24 HwO usw.).

Auszubildender

Erhoben werden in der Berufsbildungsstatistik alle Auszubildenden, die zum Stichtag 31. Dezember in einer außerschulischen Ausbildungsstätte bzw. einem Ausbildungsbetrieb aufgrund eines Ausbildungsvertrags nach dem BBiG beschäftigt und ausgebildet werden, einschließlich der Auszubildenden mit Verträgen aufgrund besonderer Ausbildungsregelungen für behinderte Menschen gemäß § 66 BBiG bzw. § 42 m HwO. Als Auszubildender gilt auch, wer die Abschlussprüfung nicht bestanden hat und wessen Berufsausbildungsverhältnis bis zur nächstmöglichen Wiederholungsprüfung verlängert wurde.

Nicht zu den Auszubildenden zählen grundsätzlich

- Praktikanten und Volontäre,
- Personen, die ihre Berufsausbildung ausschließlich durch den Besuch einer vollzeitschulischen Einrichtung erhalten (z. B. Schüler an Berufsfachschulen),
- Personen, die einen Heilhilfsberuf erlernen (z. B. Schüler an Schulen des Gesundheitswesens),
- Personen, die im Rahmen eines öffentlich-rechtlichen Dienstverhältnisses (Vorbereitungsdienst für Beamte) ausgebildet werden,
- Personen, die eine Berufsausbildung auf Kauffahrteischiffen (Handelsschiffen) absolvieren,
- Umschüler und Rehabilitanden.

Anerkannter Ausbildungsberuf

Die Bezeichnung "staatlich anerkannter Ausbildungsberuf" ist durch das BBiG festgelegt und betrifft die gemäß § 4,5 BBiG und § 25, 26 HwO anerkannten Ausbildungsgänge sowie die gemäß § 104 BBiG bzw. § 122 HwO fortgeltenden Ausbildungsregelungen. Das Bundesinstitut für Berufsbildung (BIBB) führt das Verzeichnis der anerkannten Ausbildungsberufe, das Statistische Bundesamt führt eine Klassifikation der Berufe zu Berufsgruppen und Berufsbereichen.

Berufsbereiche fassen als oberste Einheit der Systematik die Berufe zusammen, die sich nach den Arbeitsaufgaben und der allgemeinen Art der Tätigkeit berühren. Es werden folgende Berufsbereiche unterschieden:

- I Land-, Forst-, Tierwirtschaft und Gartenbau
- II Rohstoffgewinnung, Produktion und Fertigung
- III Bau, Architektur, Vermessung und Gebäudetechnik
- IV Naturwissenschaft, Geografie und Informatik

²⁾ Näheres dazu im Verzeichnis der anerkannten Ausbildungsberufe des BIBB.

³⁾ Soweit in Berufen ausgebildet wird, die nicht eigene Ausbildungsberufe des öffentlichen Dienstes sind, üben die zuständigen Stellen nur Überwachungsfunktionen aus.

- V Verkehr, Logistik, Schutz und Sicherheit
- VI Kaufmännische Dienstleistungen, Warenhandel, Vertrieb, Hotel und Tourismus
- VII Unternehmensorganisation, Buchhaltung, Recht und Verwaltung
- VIII Gesundheit, Soziales, Lehre und Erziehung
- IX Sprach-, Literatur-, Geistes-, Gesellschafts- und Wirtschaftswissenschaften, Medien, Kunst, Kultur und Gestaltung

Berufsgruppen fassen fachlich näher zueinander gehörende, ihrer Berufsaufgabe und Tätigkeit nach verwandte Berufe zusammen. Dies spielt vor allem für Vergleiche eine Rolle, wenn gleiche, lediglich nach Ausbildungsbereich unterschiedene Berufe, zusammengefasst werden.

Ausbildungsjahr

Vor der Umstellung der Berufsbildungsstatistik auf eine Individualdatenerhebung wurde das Ausbildungsjahr als eigenes Merkmal erhoben. Seit der Umstellung wird es innerhalb einer statistischen Fachanwendung berechnet. Eingangsgrößen sind die Regelausbildungszeit, das vertraglich festgesetzte Ende der Ausbildung sowie Angaben zur Verkürzung.

Stufenausbildung/ Gestufte Ausbildung/ Anschlussvertrag

Bei Ausbildungen, die in Teilabschnitten aufeinander aufbauen, unterscheidet das BIBB zwischen Stufenausbildung und gestufter Ausbildung. Wesentliches Merkmal der "echten" Stufenausbildung ist, dass nach Abschluss einer einzelnen Stufe kein Berufsabschluss in einem anerkannten Ausbildungsberuf erworben wird, sondern ein Ausbildungsabschluss, der zu einer qualifizierten beruflichen Tätigkeit führt. Erst nach Abschluss der letzten Stufe wird ein Berufsabschluss in einem anerkannten Ausbildungsberuf erworben.

Hingegen liegt eine gestufte Ausbildung vor, wenn bereits erworbene Berufsabschlüsse in anerkannten Ausbildungsberufen als Teil einer weiterführenden Berufsausbildung angerechnet werden. Voraussetzung ist, dass der weiterführende Beruf in einer Ausbildungsordnung definiert ist. Soweit nicht bereits am Anfang der gestuften Ausbildung ein Berufsausbildungsvertrag für alle Stufen abgeschlossen wurde, sind für Folgestufen jeweils eigene Ausbildungsverträge neu abzuschließen (Anschlussverträge). Jede einzelne Stufe führt zu einem anerkannten Ausbildungsberuf, d. h., wird auf eine Fortsetzung der Berufsausbildung nach erfolgreichem Bestehen der jeweiligen Stufe verzichtet, gilt die (Zwischen)Prüfung als Ausbildungsabschluss, der zu einer Berufstätigkeit befähigt. So baut z. B. der Ausbildungsberuf „Modeschneider“ im Ausbildungsbereich „Industrie und Handel“ auf der Ausbildung „Modenäher“ auf. Die Ausbildung zum Modenäher umfasst 24 Monate, wobei im ersten Jahr die berufliche Grundbildung, im zweiten die berufliche Fortbildung vermittelt wird. Die darauf aufbauende Ausbildung zum Modeschneider dauert 12 Monate.

Das Merkmal „Anschlussvertrag“ wird in der Berufsbildungsstatistik nicht erhoben, sondern berechnet. Im vorliegenden Bericht wird es nicht ausgewiesen.

Neu abgeschlossener Ausbildungsvertrag

Als neu abgeschlossen gelten in der Berufsbildungsstatistik alle Ausbildungsverhältnisse, deren Vertragsbeginn im Erhebungsjahr liegt, die angetreten und nicht gelöst wurden. Da unter bestimmten Voraussetzungen ein Eintritt unmittelbar in das 2. Ausbildungsjahr möglich ist und bei den Neuabschlüssen auch die Anschlussverträge bei Stufenausbildung mit erhoben werden - mit entsprechender Zählung in einem höheren Ausbildungsjahr -, ist die Zahl der neu abgeschlossenen Ausbildungsverträge je Ausbildungsberuf meist größer als die der Auszubildenden im 1. Ausbildungsjahr.

Vorbildung

Für den Nachweis der *schulischen Vorbildung* der Auszubildenden wird der höchste allgemeinbildende Abschluss erhoben.

Unter *Berufsvorbereitung* werden betriebliche Qualifizierungsmaßnahmen, Berufsvorbereitungsmaßnahmen (§70 Abs. 2 i.V.m. §68 Abs. 2 BBiG), schulisches Berufsvorbereitungs- und Berufsgrundbildungsjahr sowie Besuch einer Berufsfachschule ohne vollqualifizierenden Berufsabschluss erfasst.

Zur *beruflichen Vorbildung* werden vorausgegangene Ausbildungen mit oder ohne erfolgreichen Abschluss sowie rein schulisch vollqualifizierende Berufsabschlüsse gezählt.

Die Merkmale „Berufsvorbereitung“ sowie „Berufliche Vorbildung“ werden in diesem Bericht nicht dargestellt.

Vorzeitig gelöstes Ausbildungsverhältnis

Als vorzeitig gelöst werden in der Berufsbildungsstatistik alle Ausbildungsverhältnisse erhoben, bei denen sich der Auszubildende während des Berichtsjahrs im Zeitpunkt der Vertragsauflösung bereits in Ausbildung befand. Nicht mitgezählt werden demnach bereits vor Ausbildungsbeginn, d. h. vor Vertragsantritt bzw. vor Beginn der Probezeit wieder gelöste Ausbildungsverhältnisse. Da Ausbildungsverhältnisse, die im Berichtsjahr neu abgeschlossen und begonnen wurden, dann aber wieder gelöst worden sind, zwar als vorzeitige Lösungen erhoben werden, nicht aber als Neuabschlüsse (siehe oben), ist ein Vergleich zwischen beiden Merkmalen oder mit den Auszubildenden nur bedingt möglich.

Abschlussprüfung

Die Angaben über die Abschlussprüfungen inklusive Wiederholung umfassen die während des Berichtsjahrs abgelegten Prüfungen. Seit der Umstellung der Berufsbildungsstatistik bis einschließlich Berichtsjahr 2009 wurden nur zwei Prüfungen erhoben, die Abschlussprüfung und die letzte Wiederholungsprüfung. Die Folge war eine Untererfassung der Wiederholungsprüfungen. Um diese Untererfassung zu reduzieren werden ab dem Berichtsjahr 2010 zusätzlich zur Abschlussprüfung jetzt insgesamt zwei Wiederholungsprüfungen (die erste und die letzte) erhoben. Ferner werden Externenprüfungen (inkl. Wiederholung) erhoben. Hierbei werden Prüfungen aufgrund eines abgeschlossenen schulischen Bildungsganges (§43 Abs. 2 BBiG) und solche aufgrund von Berufserfahrung (§45 Abs. 2 BBiG) unterschieden. Seit der Umstellung der Berufsbildungsstatistik werden die externen Prüfungen allerdings in einem anderen Datensatzschema erfasst als die Abschlussprüfungen der Auszubildenden. Da zuvor eine gemeinsame Erfassung von Abschlussprüfungen und Externenprüfungen erfolgte, liegt hier ein Bruch in der Erfassungssystematik vor, der sich in entsprechenden Zeitreihen widerspiegelt. Die Untererfassung der Wiederholungsprüfungen verstärkt diesen Effekt (vgl. Abb. 5).

Fortbildungs- und Meisterprüfungen

Als Fortbildungsprüfungen werden alle von den zuständigen Stellen nach § 54 BBiG bzw. § 42 a HwO für ihren Bereich und die aufgrund von Rechtsverordnungen des Bundes nach § 53 BBiG bzw. § 42 HwO durchgeführten Prüfungen erhoben. Zu den Fortbildungsprüfungen zählen auch die Meisterprüfungen im Handwerk (§§ 45 bzw. 122 Abs. 2 HwO), in der Landwirtschaft und in der städtischen Hauswirtschaft sowie die Meisterprüfungen aufgrund bundeseinheitlicher Regelungen für den Bereich von Industrie und Handel (z. B. Geprüfter Industriemeister) sowie des öffentlichen Dienstes.

Voraussetzung für die Zulassung zur Fortbildungs- oder Meisterprüfung ist in der Regel die erfolgreiche Abschlussprüfung in einem anerkannten Ausbildungsberuf und eine mehrjährige einschlägige Berufstätigkeit. Die Meisterprüfung ersetzt durch ihren pädagogischen Prüfungsteil die Ausbildereignungsprüfung gemäß Ausbilder-Eignungsverordnung.

Ausbildereignungsprüfung

Ausbildereignungsprüfungen dienen zum Nachweis der berufs- und arbeitspädagogischen Eignung für die Tätigkeit als Ausbilder. Wie dieser Nachweis erfolgt, regelt für die Ausbilder in Gewerbebetrieben, im Bergwesen, in der Landwirtschaft, in der Hauswirtschaft und im öffentlichen Dienst eine einheitliche Ausbilder-Eignungsverordnung. Im Ausbildungsbereich Handwerk wird die Ausbildereignung im Rahmen der Meisterprüfung mit gleichen Inhalten erworben. Im Ausbildungsbereich Freie Berufe wird auf einen besonderen berufs- und arbeitspädagogischen Befähigungsnachweis verzichtet.

Ausbilder

Ausbilder im Sinne des Berufsbildungsgesetzes ist, wer für die Durchführung der Berufsausbildung in der Ausbildungsstätte verantwortlich ist. Dies kann der einstellende Arbeitgeber (Auszubildende) selbst oder eine von ihm ausdrücklich beauftragte oder bestellte Person sein (Ausbilder). Ausbilden darf nur, wer persönlich und fachlich dazu geeignet ist.

Es werden in der Berufsbildungsstatistik grundsätzlich die bei den zuständigen Stellen registrierten Ausbilder erhoben, die für die Ausbildung der zum Stichtag 31. Dezember gemeldeten Auszubildenden bestellt worden sind oder als ausbildungsberechtigt gemeldet wurden und im Berichtsjahr tatsächlich ausgebildet haben. Im Ausbildungsbereich Öffentlicher Dienst handelt es sich dabei insbesondere um die vom Behördenleiter als Ausbilder bestimmten Personen (Angestellte, Beamte).

Ausbildungsberater

Aufgabe der Ausbildungsberater ist es, die Durchführung der Berufsausbildung zu überwachen und durch die Beratung der Ausbilder und der Auszubildenden zu fördern. Sie werden von den zuständigen Stellen bestellt.

Kommentare zu den Graphiken (folgende Doppelseite)

- Abbildung 1: Der starke Rückgang der Auszubildenden von 1986 bis 1995 lässt sich vermutlich auf den sogenannten „Pillenknick“ zurückführen. Im Ausbildungsbereich „Handwerk“ dürften die Baukrisen in diesem Zeitraum den starken Rückgang beschleunigt haben. Die Abnahme im Ausbildungsbereich „Landwirtschaft“ und die Zunahme in „Industrie und Handel“ zeigen auch im Bereich der Berufsausbildung den Trend zur Tertiarisierung der Gesellschaft.
- Abbildung 2: Auszubildende mit neuem Vertrag stellen über ein Drittel der Auszubildenden insgesamt; dies erklärt die Parallelentwicklung (vgl. Abb. 1) der Erhebungswerte. Vorzeitige Lösungen bewegen sich in den letzten Jahren innerhalb einer Spannbreite ohne auffällige Ausreißer. Von 1990 bis 2008 besteht eine erkennbare Korrelation zwischen Neuverträgen und vorzeitigen Lösungen. Möglicherweise macht erhöhtes Angebot wählerischer et vice versa?
- Abbildung 3: Die Geschlechterverteilung männlich zu weiblich liegt bei den Auszubildenden seit Jahrzehnten recht konstant bei 60:40. Der Ausländeranteil ist im Zeitraum 1990 bis 2000 teilweise auf jährlich über 20.000 Auszubildende gestiegen. Seit 2000 liegt er im Durchschnitt bei ungefähr 12.000 Auszubildenden.
- Abbildung 4: Die größte Fraktion ausländischer Auszubildender stellt die Türkei, gefolgt von Italien und den Staaten des ehemaligen Jugoslawien (im Jahr 2013 zusammen 15 %). Es dürfte sich also vor allem um Nachfolgenerationen von Gastarbeitern handeln.
- Abbildung 5: Frauen weisen eine konstant höhere Bestehensquote bei Abschlussprüfungen auf als Männer. Im Jahr 2007 manifestiert sich die getrennte Ausweisung von externen Prüfungen in einer anderen Satzart als Bruch in der Graphik.
- Abbildung 6: Die Beliebtheit bestimmter Berufsbilder verändert sich wenig, ihre Bezeichnungen werden von Zeit zu Zeit modernisiert.

Abb. 1

Auszubildende nach zuständigen Stellen in Bayern seit 1977



Abb. 2

Auszubildende mit neu abgeschlossenem sowie mit vorzeitig gelöstem Ausbildungsvertrag in Bayern seit 1977

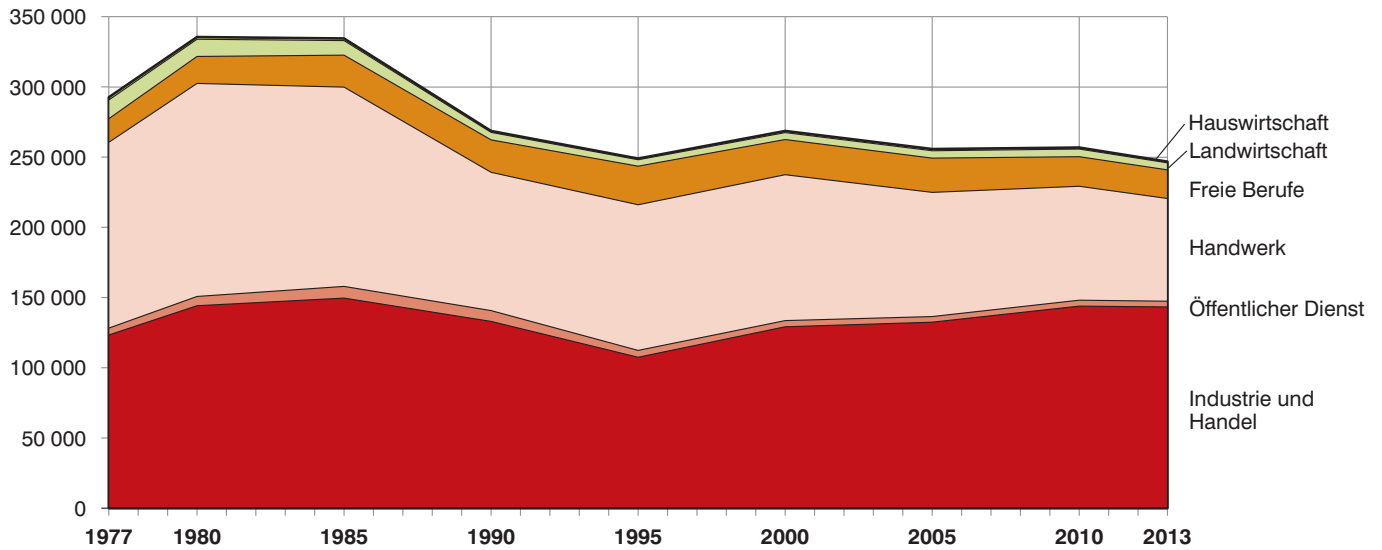

Abb. 3

Auszubildende in Bayern seit 1982 nach Geschlecht



Abb. 4
Ausländische Auszubildende nach Land der Staatsangehörigkeit in Bayern 2013
 in Prozent

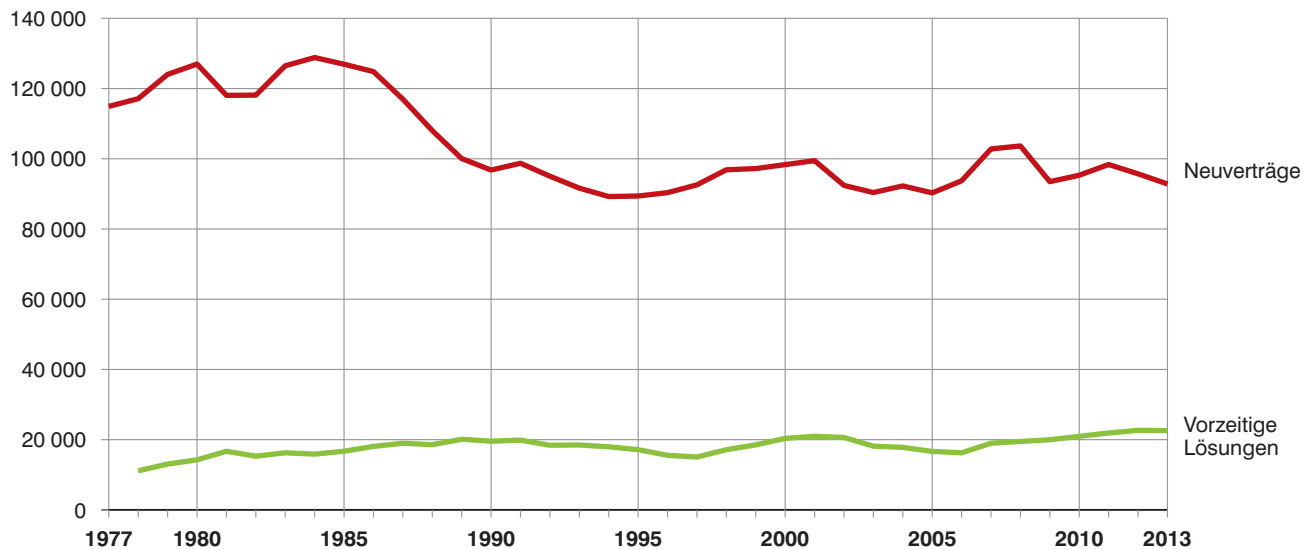

Abb. 5
Abschlussprüfungen in Bayern seit 2001 nach Geschlecht

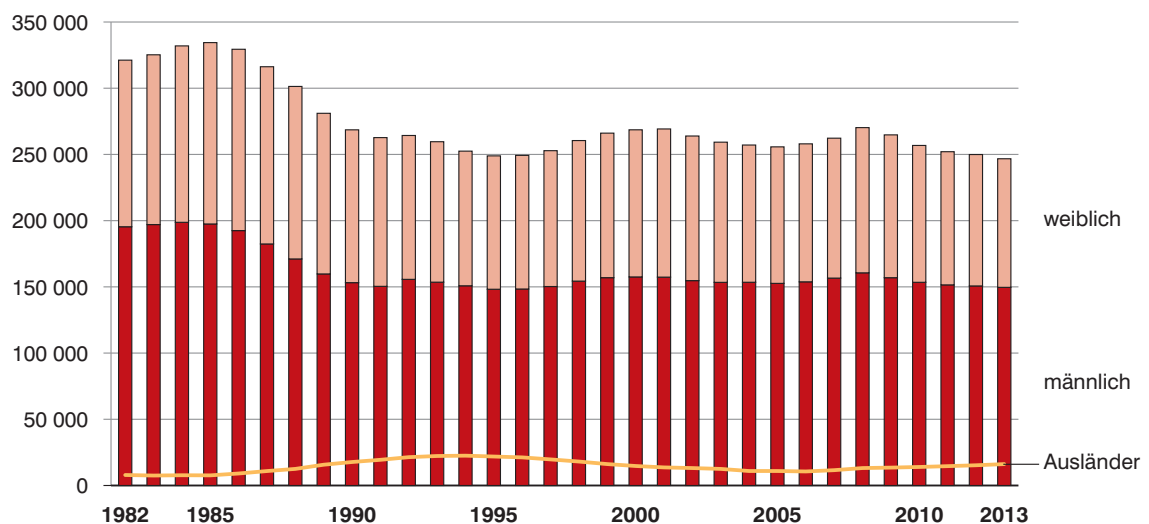

Abb. 6
Die 10 am stärksten besetzten Berufe von Auszubildenden in Bayern 2013 nach Geschlecht

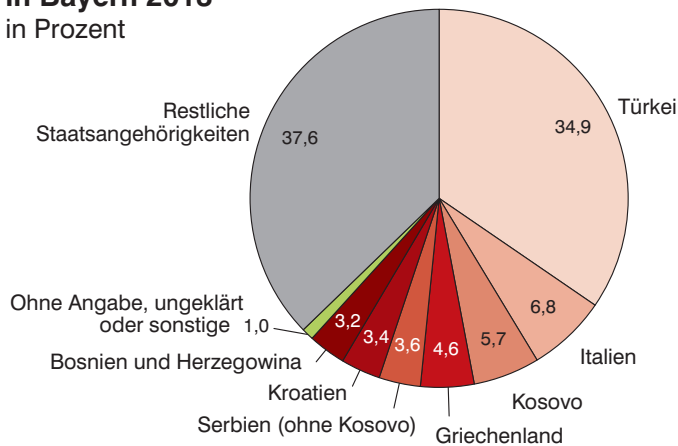

1.1 Auszubildende, neu abgeschlossene sowie vorzeitig gelöste Ausbildungsverträge und Teilnehmer mit bestandener Abschlussprüfung in Bayern 2013 nach Ausbildungsbereichen und Jahren

Ausbildungsbereich Jahr	Auszubildende			Neu abgeschlossene Ausbildungs- verträge	Von den Auszubildenden standen im				Vorzeitig gelöste Ausbil- dungsver- träge ¹⁾	Teilnehmer mit bestandener Abschlussprüfung ²⁾	
	ins- gesamt	und zwar			1.	2.	3.	4.		ins- gesamt	darunter weiblich
		weib- lich	Aus- länder								
Insgesamt 2013	246 743	97 112	16 166	92 826	75 672	80 114	77 310	13 647	22 582	75 303	32 205
davon											
Industrie und Handel	143 290	57 104	8 840	54 846	45 732	47 261	44 462	5 835	11 064	45 879	19 787
Handwerk	73 146	16 146	4 977	26 504	20 325	22 456	22 553	7 812	8 904	19 647	4 811
Agrarwirtschaft	5 014	1 166	31	2 069	1 069	1 856	2 089	–	314	1 777	401
Öffentlicher Dienst	4 084	2 575	78	1 446	1 344	1 410	1 330	–	59	1 420	914
Freie Berufe	20 377	19 342	2 224	7 634	6 964	6 844	6 569	–	2 168	6 239	5 973
Hauswirtschaft	832	779	16	327	238	287	307	–	73	341	319
2012	249 931	99 232	15 275	95 715	78 207	82 104	75 789	13 831	22 654	77 254	32 756
2011	252 063	100 567	14 601	98 369	80 239	80 348	75 183	16 293	21 895	81 550	35 134
2010	256 788	103 344	13 988	95 319	77 511	79 773	82 603	16 901	20 955	81 047	35 752
2009	264 773	107 851	13 511	93 486	76 352	87 813	85 081	15 527	19 979	78 130	33 953
2008 ¹⁾	270 258	109 670	13 170	103 654	84 707	89 504	81 314	14 733	19 493	76 259	33 297
2007	262 274	105 658	11 568	102 808	85 149	83 167	78 857	15 101	18 987	75 767	33 155
2006	257 995	104 191	10 597	93 723	80 796	81 651	79 341	16 207	16 270	80 060	34 686
2005	255 724	103 095	10 935	90 291	78 284	83 821	77 135	16 484	16 653	79 726	35 759
2004	257 108	103 634	10 935	92 272	79 397	82 501	77 925	17 285	17 805	81 308	37 046
2003	259 263	105 858	12 521	90 388	77 702	82 381	82 339	16 841	18 148	82 049	37 831
2002	263 917	109 205	13 165	92 422	79 148	86 659	81 916	16 194	20 624	81 590	37 477
2001	269 244	111 894	13 656	99 467	84 186	87 081	81 457	16 520	20 974	82 310	37 741
2000	268 597	111 099	14 725	98 336	83 281	86 741	82 133	16 442	20 373	80 905	36 564
1999	266 083	109 134	16 166	97 216	82 712	86 670	80 059	16 642	18 517	77 617	35 042
1998	260 484	106 146	18 083	96 869	82 533	84 613	77 602	15 736	17 147	76 433	34 165
1997	252 839	102 589	19 697	92 574	78 501	82 178	77 005	15 155	15 058	76 023	34 091
1996	249 288	100 907	21 224	90 352	75 407	82 389	75 357	16 135	15 548	78 617	35 283
1995	248 918	100 723	21 874	89 400	74 585	81 109	75 920	17 304	17 152	80 208	35 267
1994	252 492	101 686	22 527	89 248	74 366	82 169	76 724	19 233	17 975	81 994	37 446
1993	259 609	106 063	22 269	91 643	75 844	84 512	80 236	19 017	18 481	82 579	37 854
1992	264 315	108 649	21 397	95 039	76 836	88 785	79 354	19 340	18 414	81 387	39 608
1991	262 715	112 328	19 399	98 729	79 369	87 936	80 640	14 770	19 863	91 822	42 852
1990	268 580	115 394	17 737	96 799	77 214	89 779	86 392	15 195	19 577	98 361	46 270
1989	281 061	121 299	15 693	100 058	79 116	95 458	92 744	13 743	20 116	109 368	50 642
1988	301 350	130 267	12 533	108 028	83 760	104 868	98 999	13 723	18 572	119 379	52 861
1987	316 230	133 827	10 905	116 980	90 432	111 930	99 845	14 023	18 983	125 361	56 694
1986	329 419	136 921	9 066	124 836	95 750	115 951	103 667	14 051	18 083	125 813	54 975
1985	334 454	136 959	7 646	126 929	97 212	120 393	102 129	14 720	16 710	119 834	51 734
1984	331 964	133 220	7 747	128 835	99 571	118 172	98 740	15 481	15 885	116 612	49 661
1983	325 248	128 203	7 520	126 490	96 989	114 523	97 801	15 935	16 269	117 750	50 156
1982	321 198	125 802	7 923	118 133	92 337	113 515	100 215	15 131	15 302	118 859	49 547
1981	325 449	125 262	.	118 065	94 596	116 846	99 431	14 576	16 694	119 388	50 639
1980	335 475	126 556	.	126 974	103 876	120 676	95 950	14 973	14 259	116 328	48 335
1979	326 606	121 308	.	124 036	102 060	115 810	94 847	13 889	13 062	106 362	43 633
1978	309 648	111 943	.	117 119	99 994	113 884	82 612	13 158	11 126	98 088	39 246
1977	292 573	101 092	.	114 927	100 643	101 558	75 721	14 651	.	89 349	.

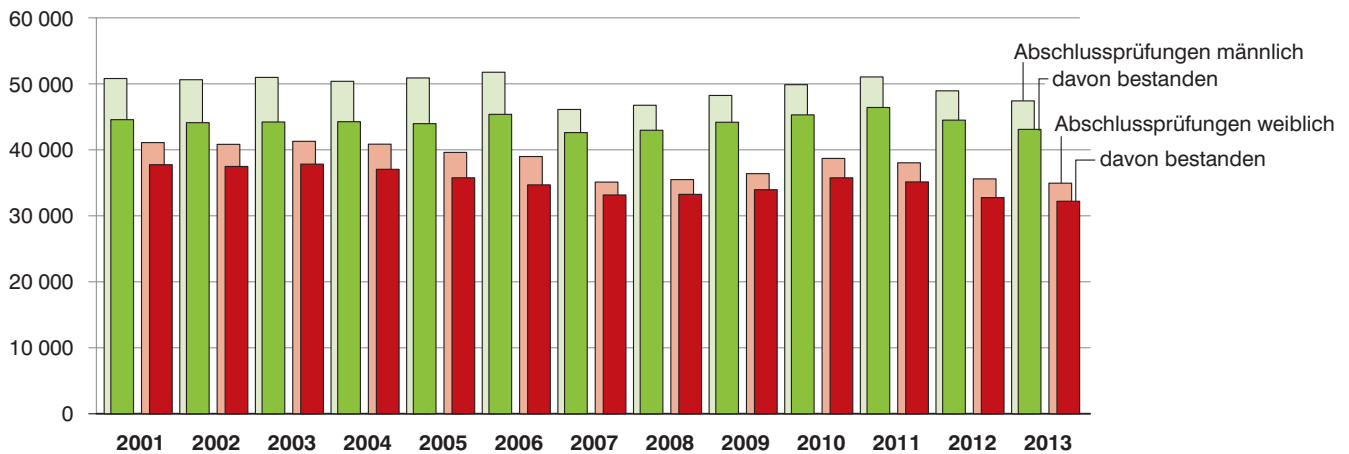
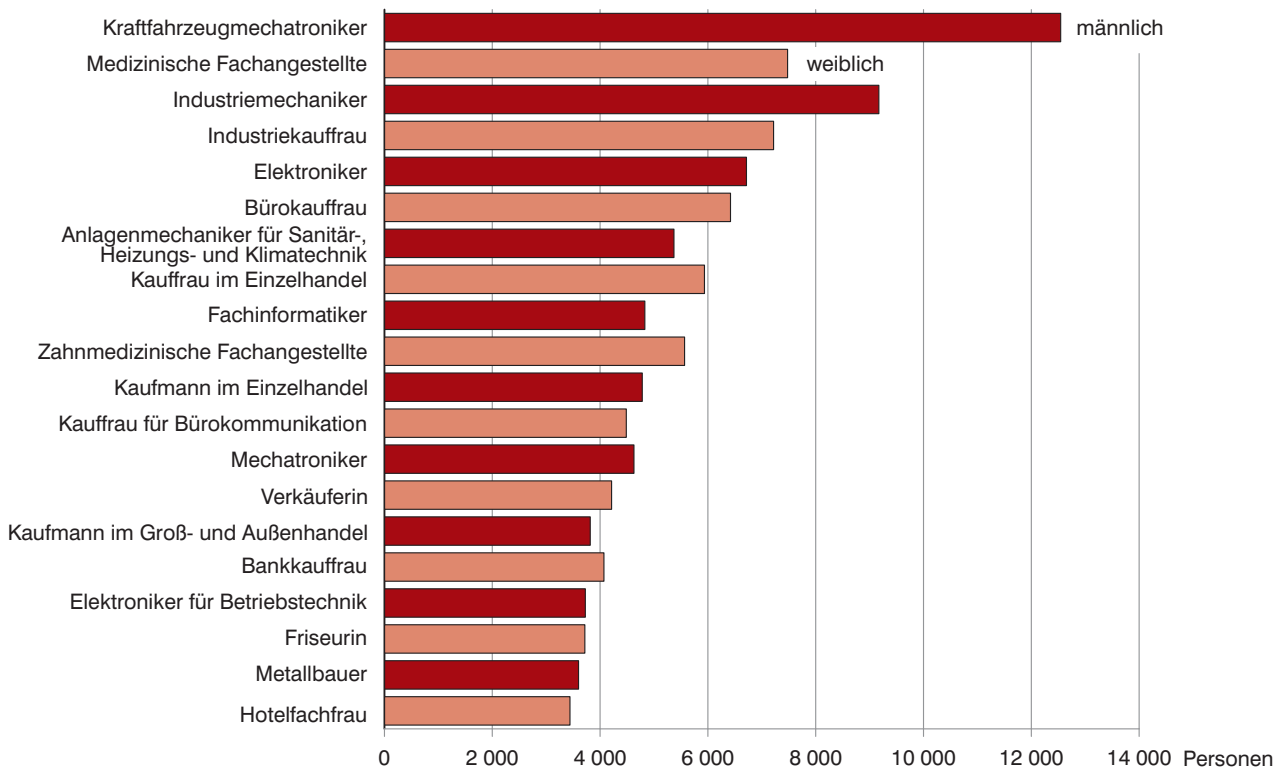
1) In 2008 keine Angaben zu vorzeitig gelösten Ausbildungsverträgen in den Ausbildungsbereichen "Agrarwirtschaft" und "Städtische Hauswirtschaft".

2) Bestandene Abschlussprüfungen ohne externe Teilnehmer (vgl. Abschnitt "Erläuterungen" am Berichtsanfang).

1.2 Auszubildende, neu abgeschlossene Ausbildungsverträge, vorzeitig gelöste Ausbildungsverträge und Teilnehmer mit bestandener Abschlussprüfung in Bayern 2013 nach Ausbildungsbereichen und -berufen

Ausbildungsbereich Ausbildungsberuf	Auszubildende			Von den Auszubildenden standen im			Neu abgeschlossene Ausbildungsverträge		Vorzeitig gelöste Ausbildungsverträge	Teilnehmer mit bestandener Abschlussprüfung ¹⁾	
	insgesamt	und zwar		1.	2.	3.	insgesamt	davon weiblich		insgesamt	davon weiblich
		weiblich	Ausländer								
Industrie und Handel											
Änderungsschneider/in	13	10	4	8	5	–	8	5	1	7	7
Anlagenmechaniker/in	491	13	24	129	129	146	137	1	12	130	4
Anlagenmechaniker/in für Sanitär-, Heizungs- und Klimatechnik	124	1	25	38	38	29	45	–	12	15	–
Asphaltbauer/in	1	–	–	–	1	–	1	–	–	2	–
Aufbereitungsmechaniker/in	22	–	4	12	4	6	12	–	2	7	–
Ausbaufacharbeiter/in	37	1	7	22	15	–	19	–	6	8	–
Automatenfachmann/-fachfrau	23	4	3	5	5	13	8	2	3	13	5
Automobilkaufmann/-kauffrau	1 133	533	72	361	379	393	438	203	89	325	172
Bankkaufmann/-kauffrau	7 104	4 069	240	2 124	2 479	2 501	2 563	1 457	144	2 665	1 533
Baugeräteführer/in	100	–	5	38	41	21	43	–	1	24	–
Baustoffprüfer/in	72	15	2	23	25	24	25	6	4	30	3
Bauwerksabdichter/in	15	–	1	6	7	2	6	–	3	9	–
Bauwerksmechaniker/in für Abbruch und Betontrenntechnik	1	–	–	–	1	–	–	–	1	–	–
Bauzeichner/in	1 104	508	31	354	372	378	429	194	57	280	112
Beikoch/Beiköchin (§66 BBiG)	443	207	38	95	139	209	120	60	69	179	69
Berufskraftfahrer/in	898	43	47	315	293	290	397	17	243	210	7
Beton- und Stahlbetonbauer/in	166	4	9	47	63	56	52	1	24	54	–
Betonfertigteilbauer/in	59	–	5	20	17	22	20	–	5	23	–
Binnenschiffer/in	42	–	2	15	12	15	15	–	11	8	1
Biologielaborant/in	196	124	5	62	67	53	63	40	5	62	37
Biologiemodellmacher/in	5	4	–	2	1	2	2	1	1	2	2
Bodenleger/in	9	–	–	2	4	3	2	–	1	1	–
Bootsbauer/in	3	–	–	1	1	1	1	–	–	1	–
Brauer/in und Mälzer/in	251	24	–	83	92	76	100	9	8	84	7
Brunnenbauer/in	–	–	–	–	–	–	–	–	3	3	–
Buchbinder/in	2	1	–	–	–	2	2	–	–	61	9
Buchhändler/in	217	189	–	65	62	90	89	74	17	98	89
Bühnenmaler/in und -plastiker/in	9	8	–	2	4	3	2	2	–	3	1
Bürokaufmann/-kauffrau	5 943	4 551	345	1 852	1 954	2 137	2 223	1 713	415	2 076	1 613
Bürokraft (§66 BBiG)	54	30	3	1	5	48	5	4	4	59	28
Bürsten- und Pinselmacher/in	6	3	–	3	1	2	3	2	1	2	–
Chemielaborant/in	843	531	15	246	243	264	252	160	14	245	172
Chemielaborjungwerker/in	3	2	–	3	–	–	3	2	–	2	1
Chemikant/in	658	120	21	194	199	179	197	27	12	146	21
Destillateur/in	11	1	–	4	3	4	5	–	–	5	1
Diamantschleifer/in	2	–	1	–	1	1	–	–	–	–	–
Drahtzieher/in	2	–	–	–	2	–	–	–	–	3	–
Drogist/in	477	442	31	161	159	157	216	198	41	135	118
Drucker/in	4	–	–	–	–	4	4	–	4	153	12
Eisenbahner/in im Betriebsdienst	408	57	20	164	133	111	165	23	17	108	17
Elektriker/in Gerätetechnik (§66 BBiG)	7	1	–	2	–	3	4	1	–	6	2
Elektro- und Schutzgasschweißer/in (§66 BBiG)	2	–	–	1	–	1	1	–	1	–	–
Elektroanlagenmonteur/in	131	4	4	48	48	35	56	2	13	36	1
Elektrogerätemechaniker/in (§66 BBiG)	6	–	–	–	1	5	1	–	–	3	–
Elektrogerätezusammenbauer/in (§66 BBiG) (24 Monate)	6	2	–	4	2	–	2	1	–	3	–
Elektroniker/in für Automatisierungstechnik	1 200	122	21	364	366	330	378	43	17	334	27
Elektroniker/in für Betriebstechnik	3 989	278	74	1 176	1 143	1 056	1 261	90	76	875	51
Elektroniker/in für Gebäude- und Infrastruktursysteme	56	5	2	10	16	20	11	1	4	22	2
Elektroniker/in für Geräte und Systeme	2 070	284	34	548	606	575	610	96	39	537	60
Elektroniker/in für Informations- und Systemtechnik	22	3	–	18	2	2	18	3	–	–	–

Fußnote vgl. Seite 22.

Noch: 1.2 Auszubildende, neu abgeschlossene Ausbildungsverträge, vorzeitig gelöste Ausbildungsverträge und Teilnehmer mit bestandener Abschlussprüfung in Bayern 2013 nach Ausbildungsbereichen und -berufen

Ausbildungsbereich Ausbildungsberuf	Auszubildende			Von den Auszubildenden standen im			Neu abgeschlossene Ausbildungsverträge		Vorzeitig gelöste Ausbildungsverträge	Teilnehmer mit bestandener Abschlussprüfung ¹⁾	
	insgesamt	und zwar		1.	2.	3.	insgesamt	davon weiblich		insgesamt	davon weiblich
		weiblich	Ausländer								
Noch: Industrie und Handel											
Elektroniker/in für Luftfahrttechnische Systeme	47	6	1	–	21	23	–	–	2	27	7
Elektroniker/in für Maschinen und Antriebstechnik	162	11	4	39	37	51	39	3	7	49	2
Elektrowerker/in (§66 BBiG)	1	–	–	–	–	1	–	–	–	3	–
Fachangestellte(r) für Markt- und Sozialforschung	25	17	–	5	8	12	6	3	4	16	13
Fachangestellte(r) für Medien- und Informationsdienste	13	11	1	2	5	6	3	2	1	5	4
Fachhelfer/in für personale Dienstleistungen (§66 BBiG)	15	13	3	4	8	3	4	4	–	5	4
Fachinformatiker/in	5 243	422	221	1 781	1 769	1 693	2 050	171	257	1 385	114
Fachkraft für Abwassertechnik	9	–	–	3	2	4	4	–	1	6	–
Fachkraft für Automaten- und Automatenservice	32	19	6	26	6	–	26	16	14	3	2
Fachkraft für Fruchtsafttechnik	10	1	–	1	7	2	1	–	1	1	–
Fachkraft für Kreislauf- und Abfallwirtschaft	30	3	1	11	9	10	11	–	–	9	1
Fachkraft für Kurier-, Express- und Postdienstleistungen	450	139	64	224	226	–	227	65	44	119	34
Fachkraft für Lagerlogistik	3 836	578	317	1 195	1 183	1 458	1 506	210	297	1 137	138
Fachkraft für Lebensmitteltechnik	303	93	9	101	102	100	104	35	21	89	22
Fachkraft für Lederverarbeitung	3	3	–	1	2	–	1	1	–	2	2
Fachkraft für Metalltechnik	75	3	21	75	–	–	75	3	3	–	–
Fachkraft für Möbel-, Küchen- und Umzugs-service	120	3	15	40	27	53	47	–	19	39	1
Fachkraft für Rohr-, Kanal- und Industrieservice	30	1	2	12	11	7	14	1	4	9	–
Fachkraft für Schutz und Sicherheit	258	53	21	87	89	82	119	28	66	87	26
Fachkraft für Süßwarentechnik	22	8	–	5	10	7	5	2	–	7	2
Fachkraft für Veranstaltungstechnik	425	39	6	152	127	146	166	13	32	112	13
Fachkraft für Wasserversorgungstechnik	1	–	–	–	–	1	–	–	1	–	–
Fachkraft für Wasserwirtschaft	1	1	–	–	–	1	–	–	–	–	–
Fachkraft im Fahrbetrieb	137	25	14	54	47	36	60	12	13	31	5
Fachkraft im Gastgewerbe	522	343	124	253	269	–	284	184	146	231	163
Fachlagerist/in	1 508	161	171	760	748	–	803	80	222	648	63
Fachmann/Fachfrau für Systemgastronomie	588	312	106	204	166	218	259	125	140	228	121
Fachpraktiker/in für Bürokommunikation (§66 BBiG)	81	40	9	45	35	1	47	23	4	–	–
Fachpraktiker/in für Industrieelektrik (§66 BBiG)	4	–	–	4	–	–	4	–	–	–	–
Fachpraktiker/in für Metallbau (§66 BBiG)	16	1	1	15	1	–	15	1	–	–	–
Fachpraktiker/in für personale Dienstleistungen (§66 BBiG)	14	11	2	6	5	3	6	6	2	–	–
Fachpraktiker/in für Zerspanungsmechanik (§66 BBiG)	8	–	1	6	2	–	8	–	–	–	–
Fachpraktiker/in im Verkauf (§66 BBiG)	9	3	2	5	4	–	6	2	–	–	–
Fachpraktiker/in Küche (Beikoch/Beiköchin) (§66 BBiG)	95	43	3	68	27	–	68	31	7	–	–
Fachverkäufer/in im Lebensmittelhandwerk	2	2	–	–	1	1	–	–	1	3	3
Fahrradmonteur/in	40	5	3	20	20	–	22	3	7	7	1
Fahrzeuginnenausstatter/in	67	38	2	19	21	27	19	11	1	29	17
Fahrzeuglackierer/in	189	81	16	65	67	57	66	28	3	50	21
Fahrzeuopfleger/in (§66 BBiG)	6	1	–	–	5	1	5	1	2	6	–
Fahrzeuopfleger/in (§66 BBiG) (24 Monate)	1	1	–	–	1	–	–	–	3	11	1
Fassadenmonteur/in	–	–	–	–	–	–	–	–	–	2	–
Feinoptiker/in	67	38	–	19	19	17	19	13	–	9	4
Fertigungsmechaniker/in	939	189	98	327	306	306	334	56	13	260	51
Figurenkeramformer/in	1	1	–	–	–	1	–	–	–	–	–
Film- und Videoeditor/in	17	7	1	4	7	6	6	3	–	8	3
Flachglasmechaniker/in	75	5	10	30	27	18	30	1	2	24	1
Fleischer/in	9	–	–	3	2	4	6	–	1	5	–
Fliesen-, Platten- und Mosaikleger/in	1	–	–	–	–	1	–	–	–	–	–
Florist/in	511	492	18	153	184	174	199	188	77	188	179
Fluggeräteelektroniker/in	19	4	–	19	–	–	19	4	–	–	–
Fluggerätmechaniker/in	605	65	9	154	179	170	161	15	10	172	14

Fußnote vgl. Seite 22.

Noch: 1.2 Auszubildende, neu abgeschlossene Ausbildungsverträge, vorzeitig gelöste Ausbildungsverträge und Teilnehmer mit bestandener Abschlussprüfung in Bayern 2013 nach Ausbildungsbereichen und -berufen

Ausbildungsbereich Ausbildungsberuf	Auszubildende			Von den Auszubildenden standen im			Neu abgeschlossene Ausbildungsverträge		Vorzeitig gelöste Ausbildungsverträge	Teilnehmer mit bestandener Abschlussprüfung ¹⁾	
	insgesamt	und zwar		1.	2.	3.	insgesamt	davon weiblich		insgesamt	davon weiblich
		weiblich	Ausländer						Ausbildungsjahr		
Noch: Industrie und Handel											
Fotomedienfachmann/-fachfrau	31	20	2	12	9	10	15	11	4	8	5
Fotomedienlaborant/in	7	7	2	–	4	3	–	–	1	1	1
Geomatiker/in	12	2	–	2	5	5	2	–	1	–	–
Gerätezusammensetzer/in	1	–	–	–	1	–	–	–	1	1	–
Gerber/in	11	–	2	3	4	4	3	–	1	3	–
Gestalter/in für visuelles Marketing	349	314	17	107	130	112	127	113	27	81	74
Gießereimechaniker/in	202	5	29	56	55	61	60	2	10	40	1
Glasapparatebauer/in	1	1	–	–	1	–	–	–	–	–	–
Glasmacher/in	4	–	–	1	2	1	1	–	1	–	–
Glasveredler/in	3	1	–	1	1	1	1	–	–	–	–
Gleisbauer/in	91	4	15	33	28	30	39	1	5	28	1
Hauswartzugehilfe/-gehilfin (§66 BBiG)	6	–	–	1	3	2	1	–	1	3	–
Hochbaufacharbeiter/in	29	–	1	16	13	–	19	–	8	10	–
Holzbearbeiter/in (§66 BBiG)	8	–	1	1	4	3	2	–	1	4	–
Holzbearbeitungsmechaniker/in	99	3	6	33	30	36	39	1	15	38	1
Holzmechaniker/in	129	22	3	14	56	59	61	13	10	62	4
Hotelfachmann/-fachfrau	4 610	3 439	537	1 639	1 422	1 549	2 040	1 470	929	1 641	1 272
Hotelkaufmann/-kauffrau	265	173	22	99	91	75	126	87	47	71	44
Immobilienkaufmann/-kauffrau	849	489	33	290	290	269	352	202	67	255	156
Industrieelektriker/in	160	13	28	70	90	–	85	7	18	69	13
Industriefachhelfer/in (§66 BBiG)	37	7	7	20	10	7	20	4	4	17	3
Industrie-Isolierer/in	15	–	5	5	5	5	5	–	2	2	–
Industriekaufmann/-kauffrau	10 622	7 206	205	3 372	3 628	3 622	3 685	2 508	248	3 279	2 238
Industriekeramiker/in Anlagentechnik	31	2	–	9	12	10	9	–	2	12	3
Industriekeramiker/in Dekorationstechnik	14	13	1	6	4	4	7	6	1	3	2
Industriekeramiker/in Verfahrenstechnik	18	2	4	8	5	5	8	1	–	7	1
Industriemechaniker/in	9 870	707	254	2 737	2 760	2 634	2 857	239	172	2 428	151
Informatikkaufmann/-kauffrau	562	137	30	200	182	180	210	52	28	162	37
Investmentfondskaufmann/-kauffrau	20	5	1	6	5	9	6	1	1	6	1
IT-System-Elektroniker/in	693	41	32	214	219	260	237	21	30	254	10
IT-System-Kaufmann/Kauffrau	679	158	33	195	219	265	234	49	57	209	51
Kabeljunker/in	8	1	3	–	8	–	–	–	2	13	–
Kanalbauer/in	19	–	2	8	4	7	10	–	4	7	1
Karosserie- und Fahrzeugbaumechaniker/in	228	45	7	67	68	68	68	16	–	66	9
Kaufmann/Kauffrau für audiovisuelle Medien	47	27	4	13	19	15	21	12	1	22	16
Kaufmann/Kauffrau für Bürokommunikation	5 350	4 311	443	1 649	1 737	1 964	2 020	1 611	503	1 876	1 499
Kaufmann/Kauffrau für Dialogmarketing	562	429	52	186	189	187	207	157	34	166	129
Kaufmann/Kauffrau für Kurier-, Express- und Postdienstleistungen	36	18	3	9	13	14	16	9	2	12	6
Kaufmann/Kauffrau für Marketingkommunikation	584	418	24	163	196	225	263	195	32	197	150
Kaufmann/Kauffrau für Spedition und Logistikdienstleistung	2 298	1 015	192	715	766	817	814	369	134	719	294
Kaufmann/Kauffrau für Tourismus und Freizeit	149	123	3	48	51	50	53	44	4	48	40
Kaufmann/Kauffrau für Verkehrsservice	152	107	13	55	52	45	56	42	5	54	41
Kaufmann/Kauffrau für Versicherungen und Finanzen	2 709	1 453	137	804	928	977	903	470	184	910	458
Kaufmann/Kauffrau im Einzelhandel	10 642	5 887	1 214	2 742	2 916	4 984	5 480	3 035	1 242	4 529	2 518
Kaufmann/Kauffrau im Gesundheitswesen	522	408	14	176	177	169	194	148	26	173	134
Kaufmann/Kauffrau im Groß- und Außenhandel	6 788	2 977	316	2 158	2 282	2 348	2 455	1 113	326	2 226	989
Klavier- und Cembalobauer/in	9	1	–	2	3	2	3	–	–	–	–
Koch/Köchin	3 841	927	355	1 264	1 170	1 407	1 703	408	917	1 254	291
Konstruktionsmechaniker/in	1 432	26	47	380	414	392	402	9	70	334	5
Kosmetiker/in	47	46	7	19	15	13	27	26	6	15	15

Fußnote vgl. Seite 22.

Noch: 1.2 Auszubildende, neu abgeschlossene Ausbildungsverträge, vorzeitig gelöste Ausbildungsverträge und Teilnehmer mit bestandener Abschlussprüfung in Bayern 2013 nach Ausbildungsbereichen und -berufen

Ausbildungsbereich Ausbildungsberuf	Auszubildende			Von den Auszubildenden standen im			Neu abgeschlossene Ausbildungsverträge		Vorzeitig gelöste Ausbildungsverträge	Teilnehmer mit bestandener Abschlussprüfung ¹⁾	
	insgesamt	und zwar		1.	2.	3.	insgesamt	davon weiblich		insgesamt	davon weiblich
		weiblich	Ausländer								
Noch: Industrie und Handel											
Kraftfahrzeugmechatroniker/in	859	97	21	236	261	275	285	37	6	242	26
Kraftfahrzeugservicemechaniker/in	2	1	–	–	2	–	1	1	1	1	1
Lacklaborant/in	37	21	2	11	12	13	12	7	1	15	8
Manufakturporzellanmaler/in	3	3	–	–	2	1	–	–	–	–	–
Maschinen- und Anlagenführer/in	921	51	153	455	466	–	493	23	82	405	26
Maskenbildner/in	11	10	–	3	6	2	4	4	–	5	5
Mathematisch-technische(r) Softwareentwickler/in	3	–	–	1	2	–	1	–	–	–	–
Maurer/in	90	–	8	27	30	33	35	–	8	27	1
Mechaniker/in für Land- und Baumaschinentechnik	103	–	3	32	27	28	35	–	2	17	2
Mechatroniker/in	4 966	490	60	1 431	1 444	1 326	1 486	176	72	1 140	104
Mechatroniker/in für Kältetechnik	72	5	4	16	25	17	16	3	1	17	1
Mediengestalter/in Bild und Ton	175	45	7	53	70	52	61	14	16	65	9
Mediengestalter/in Digital und Print	1 474	890	49	446	484	544	569	334	108	501	302
Medienkaufmann/-kauffrau Digital und Print	378	300	2	103	120	155	146	113	18	175	136
Medientechnologe/-technologin Druck	485	43	33	144	158	183	166	22	50	19	2
Medientechnologe/-technologin Druckverarbeitung	168	25	18	55	63	50	69	10	35	1	–
Medientechnologe/-technologin Siebdruck	63	21	3	16	19	28	18	7	8	10	2
Metallbauer/in	4	–	–	1	1	2	1	–	–	2	–
Metallbearbeiter/in (§66 BBiG)	123	7	23	40	47	36	42	5	6	46	3
Metallfeinbearbeiter/in (§66 BBiG)	61	5	8	19	21	21	20	–	5	13	2
Metallschleifer/in	1	–	–	–	1	–	–	–	–	2	–
Mikrotechnologe/-technologin	59	28	1	22	18	19	22	15	2	15	8
Modenäher/in	79	74	5	38	41	–	40	38	8	44	42
Modeschneider/in	64	59	3	13	13	38	36	35	5	39	38
Modist/in	5	5	–	2	1	2	2	2	–	–	–
Müller/in (Verfahrenstechnologe/-technologin in der Mühlen- und Futtermittelwirtschaft)	19	2	1	5	6	8	6	1	–	7	2
Musikfachhändler/in	9	4	–	2	5	2	3	1	2	3	1
Nachrichtengerätemechaniker/in (§66 BBiG)	2	1	–	1	–	1	2	1	–	–	–
Naturwerksteinmechaniker/in	66	2	10	19	17	30	25	1	16	18	–
Oberflächenbeschichter/in	123	16	17	41	38	44	44	5	7	20	5
Packmitteltechnologe/-technologin	225	22	5	82	65	78	86	7	17	–	–
Papiertechnologe/-technologin	105	8	14	33	31	41	34	2	–	34	3
Personaldienstleistungskaufmann/-kauffrau	275	196	22	73	72	130	103	77	38	102	71
Pharmakant/in	57	27	1	22	19	15	22	10	2	18	8
Physiklaborant/in	47	26	–	13	14	13	14	7	–	10	5
Polster- und Dekorationsnäher/in	9	9	–	2	7	–	1	1	4	4	4
Polsterer/Polsterin	95	14	9	33	31	31	34	6	5	30	4
Produktgestalter/in-Textil	4	4	–	2	–	2	2	2	–	1	1
Produktionsfachkraft Chemie	63	7	5	30	33	–	31	6	3	39	6
Produktionsmechaniker/in-Textil	89	10	4	31	23	35	32	6	6	34	3
Produktionstechnologe/-technologin	29	5	–	8	13	8	8	–	2	5	1
Produktveredler/in-Textil	34	10	–	8	14	12	9	2	5	12	3
Recycling-Monteur/in (§66 BBiG)	19	–	–	9	10	–	9	–	3	11	–
Recycling-Werker/in (§66 BBiG)	1	–	–	–	1	–	–	–	–	–	–
Reiseverkehrskaufmann/-kauffrau	3	3	1	1	–	2	–	–	3	293	251
Restaurantfachmann/-fachfrau	764	483	118	251	241	272	375	225	231	282	176
Rohrleitungsbauer/in	106	–	4	35	35	36	47	–	12	29	–
Sattler/in	10	7	–	2	4	4	3	2	1	–	–
Schädlingsbekämpfer/in	13	–	–	3	5	5	7	–	3	3	2
Schiffahrtskaufmann/-kauffrau	2	1	–	1	–	1	1	–	1	–	–

Fußnote vgl. Seite 22.

Noch: 1.2 Auszubildende, neu abgeschlossene Ausbildungsverträge, vorzeitig gelöste Ausbildungsverträge und Teilnehmer mit bestandener Abschlussprüfung in Bayern 2013 nach Ausbildungsbereichen und -berufen

Ausbildungsbereich Ausbildungsberuf	Auszubildende			Von den Auszubildenden standen im			Neu abgeschlossene Ausbildungsverträge		Vorzeitig gelöste Ausbildungsverträge	Teilnehmer mit bestandener Abschlussprüfung ¹⁾	
	insgesamt	und zwar		1.	2.	3.	insgesamt	davon weiblich		insgesamt	davon weiblich
		weiblich	Ausländer						Ausbildungsjahr		
Noch: Industrie und Handel											
Schuhfertiger/in	52	26	6	18	20	14	18	9	2	15	9
Servicefachkraft für Dialogmarketing	52	41	3	26	26	–	28	21	6	33	25
Servicefahrer/in	12	3	–	7	5	–	7	1	2	3	1
Servicekaufmann/-kauffrau im Luftverkehr	114	94	2	40	38	36	40	29	2	37	31
Servicekraft für Schutz und Sicherheit	65	9	17	32	33	–	38	5	31	13	3
Siebdrucker/in	–	–	–	–	–	–	1	–	–	12	5
Speiseeishersteller/in	3	2	–	1	2	–	3	2	–	2	–
Spezialtiefbauer/in	2	–	–	–	–	2	1	–	–	1	–
Spielzeughersteller/in	1	–	–	–	1	–	–	–	–	–	–
Sport- und Fitnesskaufmann/-kauffrau	423	200	27	141	140	142	192	88	75	150	78
Sportfachmann/-fachfrau	4	–	–	1	1	2	1	–	1	4	1
Stanz- und Umformmechaniker/in	3	–	–	3	–	–	3	–	–	–	–
Stoffprüfer/in (Chemie) Glas-, Keramische Industrie sowie Steine und Erden	9	6	–	3	2	4	3	2	–	–	–
Straßenbauer/in	202	–	18	70	66	66	86	–	28	65	–
Straßenwärter/in	1	–	–	1	–	–	1	–	–	–	–
Stuckateur/in	1	–	–	1	–	–	1	–	–	–	–
Systeminformatiker/in	76	5	–	8	29	24	9	1	1	25	1
Technische(r) Konfektionär/in	6	–	1	1	2	3	1	–	–	7	2
Technische(r) Modellbauer/in	160	35	2	46	42	42	47	15	5	37	10
Technische(r) Produktdesigner/in	1 725	613	27	570	635	510	616	212	41	67	21
Technische(r) Systemplaner/in	626	211	17	210	229	187	236	72	33	–	–
Technische(r) Zeichner/in	285	100	5	–	–	3	5	1	6	526	191
Teilezurichter/in	67	2	14	3	64	–	19	1	15	60	2
Textillaborant/in	34	28	1	10	13	9	10	8	1	11	10
Textilreiniger/in	10	5	2	2	4	4	2	2	2	5	3
Thermometermacher/in	–	–	–	–	–	–	–	–	1	1	–
Tiefbaufacharbeiter/in	58	–	6	22	36	–	24	–	10	20	–
Tierpfleger/in	155	114	5	54	51	50	60	44	19	51	34
Tourismuskaufmann/-kauffrau (Kaufmann/Kauffrau für Privat- und Geschäftsreisen)	1 004	874	39	309	326	369	362	316	97	39	38
Trockenbaumonteur/in	66	3	1	22	15	29	24	2	8	20	–
Veranstaltungskaufmann/-kauffrau	581	383	18	190	194	197	240	158	63	189	118
Verfahrensmechaniker/in für Beschichtungstechnik	64	10	3	28	21	15	28	6	4	15	2
Verfahrensmechaniker/in für Brillenoptik	12	6	–	5	5	2	5	3	–	1	–
Verfahrensmechaniker/in für Kunststoff- und Kautschuktechnik	1 635	154	77	536	538	561	567	63	43	474	35
Verfahrensmechaniker/in Glastechnik	95	3	4	29	28	38	29	1	4	27	2
Verfahrensmechaniker/in in der Hütten- und Halbzeugindustrie	5	–	1	–	3	2	–	–	–	–	–
Verfahrensmechaniker/in in der Steine- und Erdenindustrie	73	–	7	21	30	22	23	–	6	11	–
Verkäufer/in	7 122	4 198	1 226	3 559	3 563	–	4 057	2 352	1 610	3 287	1 917
Vermessungstechniker/in	32	4	–	12	13	7	13	1	3	9	1
Verpackungsmittelmechaniker/in	–	–	–	–	–	–	–	–	1	88	3
Weinküfer/in	14	4	–	1	7	6	1	1	1	4	1
Weintechnologe/-technologin	3	–	–	1	2	–	3	–	–	–	–
Werkfeuerwehmann/-frau	32	3	–	18	12	2	18	3	–	2	–
Werkstoffprüfer/in	130	35	2	34	40	34	34	10	3	37	8
Werkzeugmaschinenspaner/in Drehen (§66 BBiG)	16	2	1	6	3	7	8	–	2	7	–
Werkzeugmaschinenspaner/in Fräsen (§66 BBiG)	6	–	–	–	1	5	–	–	2	4	–
Werkzeugmechaniker/in	2 511	196	48	664	708	664	719	60	55	610	50
Zerspanungsmechaniker/in	3 381	218	162	908	1 054	919	965	72	89	749	40
Zimmerer/Zimmerin	7	–	–	1	2	4	4	–	1	1	–

Fußnote vgl. Seite 22.

Noch: 1.2 Auszubildende, neu abgeschlossene Ausbildungsverträge, vorzeitig gelöste Ausbildungsverträge und Teilnehmer mit bestandener Abschlussprüfung in Bayern 2013 nach Ausbildungsbereichen und -berufen

Ausbildungsbereich Ausbildungsberuf	Auszubildende			Von den Auszubildenden standen im			Neu abgeschlossene Ausbildungsverträge		Vorzeitig gelöste Ausbildungsverträge	Teilnehmer mit bestandener Abschlussprüfung ¹⁾	
	insgesamt	und zwar		1.	2.	3.	insgesamt	davon weiblich		insgesamt	davon weiblich
		weiblich	Ausländer								
Noch: Industrie und Handel											
Zweiradmechaniker/in	47	4	1	14	11	11	22	3	4	13	1
Handwerk											
Änderungsschneider/in	17	16	3	7	10	–	7	7	4	7	6
Anlagenmechaniker/in für Sanitär-, Heizungs- und Klimatechnik	5 309	56	387	1 506	1 362	1 309	1 754	20	610	1 192	13
Augenoptiker/in	1 013	795	32	349	327	337	391	304	94	232	184
Ausbaufacharbeiter/in	56	–	6	28	28	–	29	–	11	19	–
Autofachwerker/in (§42m HwO)	10	1	1	5	4	1	5	1	1	3	–
Automobilkaufmann/-kauffrau	785	359	44	236	266	283	291	123	87	200	87
Bäcker/in	1 741	410	153	538	527	676	666	155	338	578	108
Bau- und Metallmaler/in (§42m HwO)	58	8	12	20	16	22	24	5	15	18	2
Baugerätführer/in	22	2	1	12	7	3	13	2	–	4	–
Bauten- und Objektbeschichter/in	201	24	26	90	111	–	102	11	65	62	8
Bauwerksabdichter/in	5	–	3	1	2	2	2	–	2	–	–
Bauwerksmechaniker/in für Abbruch und Betontrenntechnik	4	–	–	1	2	1	1	–	1	–	–
Bauzeichner/in	102	39	–	28	46	28	30	17	1	20	9
Behälter- und Apparatebauer/in	40	–	5	7	13	11	9	–	3	7	–
Bestattungsfachkraft	52	25	1	15	18	19	19	10	9	10	6
Beton- und Stahlbetonbauer/in	204	1	9	81	55	68	85	1	28	83	–
Betonstein- und Terrazzohersteller/in	4	–	–	2	1	1	2	–	–	2	–
Bodenleger/in	64	1	9	21	24	19	25	–	10	11	–
Bogenmacher/in	1	–	–	–	–	1	–	–	–	–	–
Bootsbauer/in	45	2	2	16	11	12	16	–	3	7	1
Böttcher/in	3	–	–	3	–	–	3	–	–	1	–
Brauer/in und Mälzer/in	127	6	3	44	33	50	57	5	7	42	3
Brunnenbauer/in	6	–	–	1	2	3	3	–	1	5	–
Buchbinder/in	12	5	1	3	–	9	4	2	2	2	2
Buchbinderwerker/in (§42m HwO)	11	6	1	8	1	2	8	4	–	4	2
Büchsenmacher/in	10	–	–	3	1	6	4	–	1	2	–
Büchsenmacher/in (42 Monate)	–	–	–	–	–	–	–	–	–	–	–
Bürokaufmann/-kauffrau	2 361	1 866	101	761	759	841	911	721	223	717	552
Bürokraft (§42m HwO)	23	11	1	8	8	7	10	3	2	8	5
Bürsten- und Pinselmacher/in	7	5	–	3	1	3	3	2	–	3	2
Chirurgiemechaniker/in	8	–	1	2	2	4	2	–	–	–	–
Dachdecker/in	405	5	23	130	130	145	149	2	53	97	2
Drechsler/in (Elfenbeinschnitzer/in)	–	–	–	–	–	–	–	–	2	–	–
Drucker/in	–	–	–	–	–	–	–	–	–	7	1
Elektroanlagenmonteur/in	1	–	–	1	–	–	1	–	–	2	–
Elektroniker/in	6 841	128	469	1 956	1 773	1 681	2 257	49	664	1 460	22
Elektroniker/in für Automatisierungstechnik	3	–	–	–	3	–	–	–	–	–	–
Elektroniker/in für Betriebstechnik	13	–	–	3	3	4	3	–	–	2	–
Elektroniker/in für Gebäude- und Infrastruktursysteme	4	–	–	2	2	–	2	–	–	–	–
Elektroniker/in für Geräte und Systeme	1	1	–	–	1	–	1	1	–	–	–
Elektroniker/in für Maschinen und Antriebstechnik	116	3	7	37	26	30	38	2	10	25	2
Estrichleger/in	30	–	7	6	12	12	7	–	4	3	–
Fachinformatiker/in	8	1	–	3	3	2	3	–	1	1	–
Fachkraft für Holz- und Bautenschutzarbeiten	5	–	–	1	4	–	1	–	–	1	–
Fachkraft für Lagerlogistik	184	34	14	66	51	67	74	14	20	53	7
Fachkraft für Metalltechnik	4	–	–	4	–	–	4	–	1	–	–
Fachkraft für Rohr-, Kanal- und Industrieservice	5	–	–	2	1	2	2	–	2	–	–
Fachkraft für Veranstaltungstechnik	5	–	–	3	1	1	4	–	1	–	–

Fußnote vgl. Seite 22.

Noch: 1.2 Auszubildende, neu abgeschlossene Ausbildungsverträge, vorzeitig gelöste Ausbildungsverträge und Teilnehmer mit bestandener Abschlussprüfung in Bayern 2013 nach Ausbildungsbereichen und -berufen

Ausbildungsbereich Ausbildungsberuf	Auszubildende			Von den Auszubildenden standen im			Neu abgeschlossene Ausbildungsverträge		Vorzeitig gelöste Ausbildungsverträge	Teilnehmer mit bestandener Abschlussprüfung ¹⁾	
	insgesamt	und zwar		1.	2.	3.	insgesamt	davon weiblich		insgesamt	davon weiblich
		weiblich	Ausländer						Ausbildungsjahr		
Noch: Handwerk											
Fachlagerist/in	25	3	2	12	13	–	13	2	11	12	–
Fachpraktiker/in für Bäcker/in (§42m HwO)	1	–	–	1	–	–	1	–	–	–	–
Fachpraktiker/in für Holzbearbeitung (§42m HwO)	1	–	–	–	–	1	–	–	–	1	–
Fachpraktiker/in für Holzverarbeitung (§42m HwO)	127	7	7	97	27	3	105	6	3	1	–
Fachpraktiker/in für Metallbau (§42m HwO)	76	2	7	61	13	2	67	2	3	–	–
Fachpraktiker/in für Metallbauer/in (§42m HwO)	2	–	–	2	–	–	2	–	–	–	–
Fachverkäufer/in im Lebensmittelhandwerk	4 397	3 822	425	1 382	1 371	1 644	1 701	1 454	1 002	1 475	1 330
Fachwerker/in für Reinigungstechnik (§42m HwO)	8	–	–	4	2	2	4	–	1	–	–
Fachwerker/in im Maler- und Lackiererhandwerk (§42m HwO)	108	12	14	38	39	31	42	4	17	30	2
Fahrradmonteur/in	28	2	4	16	12	–	19	2	8	9	–
Fahrzeuglackierer/in	1 010	106	171	292	347	371	377	45	161	263	17
Fahrzeupfleger/in (§42m HwO)	8	1	2	–	4	4	4	1	2	4	–
Fassadenmonteur/in	1	–	–	–	–	1	–	–	–	–	–
Feinwerkmechaniker/in	2 726	107	113	705	753	718	773	33	173	607	23
Fertigungsmechaniker/in	6	1	1	1	2	3	1	–	1	2	–
Feuerungs- und Schornsteinbauer/in	1	–	–	–	–	1	–	–	–	–	–
Fleischer/in	964	35	30	272	330	362	380	19	153	363	6
Flexograf/in	–	–	–	–	–	–	–	–	–	1	1
Fliesen-, Platten- und Mosaikleger/in	447	6	40	142	164	141	178	1	48	126	2
Fotograf/in	381	283	9	120	132	129	152	119	49	121	88
Fotomedienfachmann/-fachfrau	7	3	–	2	2	3	2	1	1	2	1
Fotomedienlaborant/in	4	2	–	–	3	1	–	–	2	3	1
Friseur/in	4 157	3 715	648	1 310	1 369	1 478	1 776	1 545	951	1 257	1 147
Gebäudereiniger/in	154	25	34	49	51	54	75	16	37	45	3
Gebäudereinigungsfachkraft (§42m HwO)	4	2	1	3	–	1	3	1	1	3	–
Geigenbauer/in	2	1	–	–	–	2	–	–	–	–	–
Gerüstbauer/in	113	–	8	37	33	43	42	–	15	18	–
Gestalter/in für visuelles Marketing	1	1	–	–	1	–	–	–	–	–	–
Glasapparatebauer/in	7	1	–	2	1	4	2	1	1	1	–
Glaser/in	234	7	13	79	78	77	101	4	32	64	6
Glasveredler/in	3	1	–	1	2	–	2	1	–	2	1
Gleisbauer/in	1	–	–	1	–	–	1	–	–	–	–
Goldschmied/in	124	96	9	34	28	29	53	39	22	43	31
Graveur/in	3	1	–	–	–	3	–	–	–	–	–
Handzuginstrumentenmacher/in	1	–	–	–	1	–	1	–	–	–	–
Hochbaufacharbeiter/in	350	–	36	168	182	–	175	–	57	94	1
Holz- und Bautenschützer/in	11	1	1	4	5	2	6	–	2	–	–
Holzbearbeiter/in (§42m HwO)	32	3	3	–	13	19	1	–	1	12	1
Holzbildhauer/in	–	–	–	–	–	–	–	–	–	–	–
Holzblasinstrumentenmacher/in	4	1	–	2	1	1	2	–	–	3	3
Holzfachwerker/in (§42m HwO)	207	12	7	2	89	116	8	–	32	73	9
Holzmechaniker/in	1	–	1	–	1	–	–	–	–	–	–
Hörgeräteakustiker/in	351	224	8	105	123	123	119	75	29	121	81
Industrieelektriker/in	1	–	–	–	1	–	1	–	–	–	–
Industrie Kaufmann/-kauffrau	14	10	–	4	4	6	5	3	1	2	1
Industriemechaniker/in	7	1	–	2	2	2	2	1	–	1	–
Informatik Kaufmann/-kauffrau	2	2	–	1	–	1	1	1	–	1	–
Informationselektroniker/in	372	12	13	87	106	103	104	3	33	78	1
IT-System-Elektroniker/in	4	–	–	1	1	2	2	–	1	1	–
IT-System-Kaufmann/Kauffrau	3	–	–	1	2	–	1	–	–	–	–
Kanalbauer/in	8	–	1	3	2	3	3	–	–	7	–

Fußnote vgl. Seite 22.

Noch: 1.2 Auszubildende, neu abgeschlossene Ausbildungsverträge, vorzeitig gelöste Ausbildungsverträge und Teilnehmer mit bestandener Abschlussprüfung in Bayern 2013 nach Ausbildungsbereichen und -berufen

Ausbildungsbereich Ausbildungsberuf	Auszubildende			Von den Auszubildenden standen im			Neu abgeschlossene Ausbildungsverträge		Vorzeitig gelöste Ausbildungsverträge	Teilnehmer mit bestandener Abschlussprüfung ¹⁾	
	insgesamt	und zwar		1.	2.	3.	insgesamt	davon weiblich		insgesamt	davon weiblich
		weiblich	Ausländer								
Noch: Handwerk											
Karosserie- und Fahrzeugbaumechaniker/in	582	6	46	172	138	163	193	4	55	132	2
Karosseriebearbeiter/in (§42m HwO)	12	–	2	6	3	3	6	–	1	5	–
Kaufmann/Kauffrau für Bürokommunikation	227	173	24	83	80	64	99	72	33	49	41
Kaufmann/Kauffrau im Einzelhandel	72	47	1	24	26	22	28	19	10	32	13
Kaufmann/Kauffrau im Gesundheitswesen	1	–	–	1	–	–	1	–	–	–	–
Kaufmann/Kauffrau im Groß- und Außenhandel	4	–	2	1	1	2	1	–	–	–	–
Keramiker/in	20	17	1	7	6	7	8	7	–	8	6
Klavier- und Cembalobauer/in	13	4	1	3	5	3	4	2	1	3	–
Klempner/in	686	12	33	174	190	178	215	3	80	164	3
Konditor/in	1 068	795	64	341	352	375	473	367	221	353	248
Konstruktionsmechaniker/in	3	–	1	–	1	2	–	–	1	1	–
Kosmetiker/in	58	58	6	16	20	22	24	24	13	18	18
Kraftfahrzeugmechatroniker/in	12 121	339	755	3 173	3 287	3 184	3 748	126	1 067	2 673	54
Kraftfahrzeugservicemechaniker/in	107	2	18	17	90	–	41	1	42	112	5
Kürschner/in	7	6	–	1	4	2	4	4	–	–	–
Leichtflugzeugbauer/in	–	–	–	–	–	–	–	–	–	2	–
Maler/in und Lackierer/in	2 654	343	273	885	815	954	1 084	127	450	745	94
Malerfachwerker/in (§42m HwO)	46	4	10	16	13	17	18	1	6	8	2
Maschinen- und Anlagenführer/in	15	–	1	9	6	–	9	–	1	4	–
Maßschneider/in	248	220	15	73	79	96	90	86	12	78	73
Maurer/in	2 491	14	117	845	831	815	984	6	256	772	2
Mechaniker/in für Karosserieinstandhaltungstechnik	165	3	12	9	54	62	18	–	16	37	–
Mechaniker/in für Land- und Baumaschinentechnik	1 711	10	16	475	458	429	511	3	51	387	1
Mechaniker/in für Reifen- und Vulkanisationstechnik	57	1	13	26	12	19	25	–	13	19	–
Mechatroniker/in	154	4	2	42	47	41	58	–	8	30	1
Mechatroniker/in für Kältetechnik	532	10	24	143	158	133	158	3	61	89	3
Mediengestalter/in Digital und Print	43	25	2	14	12	17	22	13	4	10	9
Mediengestalter/in Flexografie	1	1	–	–	1	–	–	–	–	–	–
Medientechnologe/-technologin Druck	13	1	–	7	3	3	7	1	2	1	–
Medientechnologe/-technologin Druckverarbeitung	4	1	–	1	2	1	1	–	–	–	–
Medientechnologe/-technologin Siebdruck	13	4	1	6	4	3	6	3	2	2	1
Metall- und Glockengießer/in	7	1	–	3	1	3	3	–	–	2	–
Metallbauer/in	3 640	46	184	933	978	961	1 109	16	410	872	8
Metallbearbeiter/in (§42m HwO)	48	–	7	15	12	21	2	–	8	19	–
Metallbildner/in	12	1	1	2	6	4	2	–	3	–	–
Metallblasinstrumentenmacher/in	14	5	2	4	6	4	6	–	4	5	1
Metallfachwerker/in (§42m HwO)	71	1	9	1	29	41	6	–	23	38	1
Metallwerker/in (§42m HwO)	1	–	–	1	–	–	1	–	–	–	–
Modellbauer/in	–	–	–	–	–	–	–	–	–	9	–
Modeschneider/in	–	–	–	–	–	–	–	–	–	1	1
Modist/in	6	6	–	2	4	–	3	3	–	2	2
Müller/in (Verfahrenstechnologe/-technologin in der Mühlen- und Futtermittelwirtschaft)	18	3	–	2	7	9	4	1	2	4	1
Naturwerksteinmechaniker/in	7	–	1	3	2	2	3	–	–	2	–
Oberflächenbeschichter/in	25	–	4	6	9	10	6	–	4	5	–
Ofen- und Luftheizungsbauer/in	114	1	4	34	41	39	44	–	14	19	–
Orgel- und Harmoniumbauer/in	21	3	3	3	7	7	4	1	1	4	1
Orthopädiemechaniker/in und Bandagist/in	170	64	5	12	70	48	21	8	17	56	23
Orthopädieschuhmacher/in	142	63	7	35	42	32	41	19	9	28	8
Orthopädietechnik-Mechaniker/in	63	27	1	63	–	–	63	27	10	–	–
Parkettleger/in	162	3	19	50	43	69	60	1	19	28	3

Fußnote vgl. Seite 22.

Noch: 1.2 Auszubildende, neu abgeschlossene Ausbildungsverträge, vorzeitig gelöste Ausbildungsverträge und Teilnehmer mit bestandener Abschlussprüfung in Bayern 2013 nach Ausbildungsbereichen und -berufen

Ausbildungsbereich Ausbildungsberuf	Auszubildende			Von den Auszubildenden standen im			Neu abgeschlossene Ausbildungsverträge		Vorzeitig gelöste Ausbildungsverträge	Teilnehmer mit bestandener Abschlussprüfung ¹⁾	
	insgesamt	und zwar		1.	2.	3.	insgesamt	davon weiblich		insgesamt	davon weiblich
		weiblich	Ausländer								
Noch: Handwerk											
Polster- und Dekorationsnäher/in	40	40	2	20	20	–	21	21	4	19	18
Raumausstatter/in	355	173	17	112	115	128	134	66	34	115	56
Rohrleitungsbauer/in	32	–	3	15	11	6	18	–	7	8	–
Rollladen- und Sonnenschutzmechatroniker/in	84	5	5	31	25	28	37	2	6	25	–
Sattler/in	89	44	4	34	30	25	40	21	10	26	7
Schilder- und Lichtreklamehersteller/in	132	49	8	40	45	47	49	14	15	19	4
Schneidwerkzeugmechaniker/in	37	3	5	8	10	14	11	2	5	7	1
Schornsteinfeger/in	424	38	1	161	144	119	191	17	30	119	9
Schuhmacher/in	14	5	1	3	5	6	3	1	1	5	2
Segelmacher/in	2	1	–	–	1	1	–	–	–	1	–
Seiler/in	18	3	–	5	5	8	5	–	–	2	–
Siebdrucker/in	–	–	–	–	–	–	–	–	1	–	–
Silberschmied/in	3	1	–	1	1	1	2	1	–	1	–
Speiseeishersteller/in	1	1	–	1	–	–	1	1	–	1	–
Spezialtiefbauer/in	–	–	–	–	–	–	–	–	1	–	–
Steinmetz/in und Steinbildhauer/in	270	29	18	88	82	100	102	9	33	82	13
Straßenbauer/in	323	3	18	108	109	106	130	1	41	115	–
Stuckateur/in	128	4	21	48	37	43	61	2	24	38	–
Systemelektroniker/in	128	10	11	40	29	35	41	2	6	34	2
Technische(r) Modellbauer/in	161	24	10	45	47	40	49	5	3	20	3
Technische(r) Produktdesigner/in	113	33	2	36	41	36	37	10	8	2	–
Technische(r) Systemplaner/in	261	58	11	89	91	81	99	28	21	–	–
Technische(r) Zeichner/in	70	14	2	–	–	1	–	–	5	95	23
Teilezurichter/in	5	–	1	–	5	–	4	–	4	7	–
Textilgestalter/in im Handwerk	5	5	–	1	3	1	1	1	–	–	–
Textilreiniger/in	33	15	3	8	12	13	13	7	11	20	10
Textilreinigerwerker/in (§42m HwO)	14	9	–	4	3	7	5	3	1	4	1
Tiefbaufacharbeiter/in	61	1	4	33	28	–	36	1	7	21	–
Tischler/in	2 715	292	60	83	1 318	1 314	1 434	161	278	1 177	97
Tischlerfachwerker/in (§42m HwO)	–	–	–	–	–	–	–	–	–	–	–
Trockenbaumonteur/in	83	2	4	13	32	38	17	–	15	29	–
Uhrmacher/in	30	6	1	11	9	10	14	5	1	8	2
Verfahrensmechaniker/in für Kunststoff- und Kautschuktechnik	16	–	2	5	5	6	6	–	1	6	–
Vergolder/in	13	8	–	6	5	2	6	4	–	1	1
Verkäufer/in	14	13	1	9	5	–	10	9	2	5	5
Verkaufskraft im Nahrungsmittelhandwerk (§42m HwO)	–	–	–	–	–	–	–	–	1	–	–
Wachszieher/in	8	5	–	3	3	2	3	2	1	3	2
Wärme-, Kälte- und Schallschutzisolierer/in	67	–	8	24	22	21	26	–	6	27	–
Werkzeugmaschinenpaner/in Drehen (§42m HwO)	6	–	–	4	1	1	4	–	–	4	–
Zahn techniker/in	985	553	69	234	253	255	300	174	77	221	131
Zerspanungsmechaniker/in	213	7	12	64	61	63	68	3	17	44	3
Zimmerer/Zimmerin	1 786	27	40	59	841	886	867	15	126	709	10
Zupfinstrumentenmacher/in	4	–	–	–	–	4	–	–	–	–	–
Zweiradmechaniker/in	329	23	16	84	90	90	116	13	45	63	6
Agrarwirtschaft											
Fachkraft Agrarservice	42	1	1	–	26	16	27	1	4	18	1
Fischwirt/in	54	2	–	13	17	24	20	1	3	10	1
Forstwart/in	182	5	–	58	57	67	62	2	4	56	–
Gärtner/in	1 999	482	20	538	680	781	685	180	197	610	169
Hauswirtschafter/in	59	59	–	–	15	44	34	34	1	33	33
Landwirt/in	1 443	142	2	66	659	718	781	69	29	693	55

Fußnote vgl. Seite 22.

Noch: 1.2 Auszubildende, neu abgeschlossene Ausbildungsverträge, vorzeitig gelöste Ausbildungsverträge und Teilnehmer mit bestandener Abschlussprüfung in Bayern 2013 nach Ausbildungsbereichen und -berufen

Ausbildungsbereich Ausbildungsberuf	Auszubildende			Von den Auszubildenden standen im			Neu abgeschlossene Ausbildungsverträge		Vorzeitig gelöste Ausbildungsverträge	Teilnehmer mit bestandener Abschlussprüfung ¹⁾	
	insgesamt	und zwar		1.	2.	3.	insgesamt	davon weiblich		insgesamt	davon weiblich
		weiblich	Ausländer								
Noch: Agrarwirtschaft											
Milchtechnologe/-technologin	292	72	4	103	93	96	104	36	5	90	18
Milchwirtschaftliche(r) Laborant/in	157	134	–	55	56	46	56	48	1	53	41
Molkereifachmann/-fachfrau	–	–	–	–	–	–	–	–	–	12	5
Pferdewirt/in	159	143	1	48	49	62	58	53	39	38	33
Revierjäger/in	21	1	1	1	2	18	4	–	1	1	–
Tierwirt/in	25	4	1	1	11	13	14	2	1	8	3
Werker/in im Gartenbau / Gartenbauhelfer/in (§66 BBiG)	509	107	1	183	157	169	189	43	25	125	33
Winzer/in	72	14	–	3	34	35	35	7	4	30	9
Öffentlicher Dienst											
Fachangestellte(r) für Arbeitsförderung	93	60	3	–	16	77	–	–	–	141	108
Fachangestellte(r) für Arbeitsmarktdienstleistungen	71	56	5	31	40	–	31	26	3	–	–
Fachangestellte(r) für Bäderbetriebe	143	52	2	42	50	51	50	16	3	56	18
Fachangestellte(r) für Bürokommunikation	75	47	2	23	27	25	23	12	4	21	19
Fachangestellte(r) für Medien- und Informationsdienste	92	80	4	31	32	29	31	25	2	25	20
Fachkraft für Abwassertechnik	86	11	–	21	32	33	27	3	1	33	1
Fachkraft für Kreislauf- und Abfallwirtschaft	9	1	–	3	2	4	4	1	1	4	–
Fachkraft für Rohr-, Kanal- und Industrieservice	3	–	–	–	1	2	–	–	–	–	–
Fachkraft für Wasserversorgungstechnik	56	–	1	22	16	18	23	–	–	18	–
Geomatiker/in	9	7	–	5	–	4	5	3	–	–	–
Sozialversicherungsfachangestellte(r)	1 203	856	26	413	434	356	476	339	30	391	285
Straßenwärter/in	177	6	–	59	50	68	59	3	4	46	–
Vermessungstechniker/in	96	14	3	31	33	32	32	3	2	24	6
Verwaltungsfachangestellte(r)	1 944	1 383	32	654	666	624	676	484	8	644	454
Wasserbauer/in	27	2	–	9	11	7	9	1	1	17	3
Freie Berufe											
Medizinische(r) Fachangestellte(r)	7 538	7 476	476	2 558	2 628	2 352	2 924	2 901	808	2 501	2 482
Notarfachangestellte(r)	204	165	10	71	60	73	86	72	7	76	61
Patentanwaltsfachangestellte(r)	208	191	20	41	87	80	90	84	13	75	71
Pharmazeutisch-kaufmännische(r) Angestellte(r)	671	649	131	191	202	278	196	192	43	186	183
Rechtsanwaltsfachangestellte(r)	2 127	2 038	229	723	695	709	807	775	333	663	644
Steuerfachangestellte(r)	3 328	2 596	197	1 158	1 095	1 075	1 238	975	253	946	762
Tiermedizinische(r) Fachangestellte(r)	691	662	–	281	250	160	289	277	122	236	227
Zahnmedizinische(r) Fachangestellte(r)	5 610	5 565	1 161	1 941	1 827	1 842	2 004	1 985	589	1 556	1 543
Hauswirtschaft											
Dienstleistungshelfer/in Hauswirtschaft (§66 BBiG)	598	551	14	206	193	199	210	190	56	200	183
Hauswirtschaftler/in	234	228	2	32	94	108	117	113	16	135	132
Hauswirtschaftshelfer/in (§66 BBiG)	–	–	–	–	–	–	–	–	1	6	4
Insgesamt	246 743	97 112	16 166	75 672	80 114	77 310	92 826	38 351	22 582	75 303	32 205

1) Bestandene Abschlussprüfungen ohne externe Teilnehmer (vgl. Abschnitt "Erläuterungen" am Berichtsanfang).

1.3 Auszubildende und neu abgeschlossene Ausbildungsverträge in Bayern 2013 nach Regierungsbezirken, kreisfreien Städten und Landkreisen

Gebiet	Auszubildende						Neu abgeschlossene Ausbildungsverträge					
	Industrie und Handel	Handwerk	Landwirtschaft	Öffentlicher Dienst	Freie Berufe	Hauswirtschaft	Industrie und Handel	Handwerk	Landwirtschaft	Öffentlicher Dienst	Freie Berufe	Hauswirtschaft
Oberbayern												
Kreisfreie Städte												
Ingolstadt	2 874	858	16	79	341	2	1 051	306	6	22	115	1
München	16 128	4 723	167	640	3 132	66	6 581	1 876	53	249	1 247	20
Rosenheim	1 174	534	29	76	180	13	476	210	3	20	54	6
Landkreise												
Altötting	1 518	741	35	19	137	5	509	260	14	10	45	2
Berchtesgadener Land	943	678	35	32	183	7	358	216	12	8	68	2
Bad Tölz-Wolfratshausen	894	763	65	34	195	3	324	300	25	9	82	2
Dachau	613	617	55	25	175	3	258	223	25	9	59	3
Ebersberg	854	697	135	31	132	17	339	232	55	11	44	9
Eichstätt	938	939	27	27	146	–	324	330	9	10	57	–
Erding	925	747	62	35	162	–	375	282	28	9	51	–
Freising	1 882	865	114	50	176	1	688	297	34	18	60	1
Fürstenfeldbruck	864	861	54	47	235	–	365	319	15	16	104	–
Garmisch-Partenkirchen	722	498	29	16	162	1	336	183	11	2	52	–
Landsberg am Lech	1 140	677	99	37	143	12	423	238	38	15	48	5
Miesbach	692	625	49	16	156	1	282	236	25	3	67	1
Mühldorf a.Inn	1 216	851	87	52	154	15	474	313	34	23	49	6
München	3 578	1 345	86	57	358	3	1 346	509	27	20	153	1
Neuburg-Schrobenhausen	822	659	25	23	103	1	292	240	10	4	39	–
Pfaffenhofen a.d.Ilm	986	685	51	34	140	26	359	245	28	12	49	7
Rosenheim	1 923	1 733	208	34	325	17	774	640	85	10	118	9
Starnberg	764	554	47	35	163	3	294	194	18	11	53	2
Traunstein	1 903	1 427	132	49	295	23	686	533	58	11	107	8
Weilheim-Schongau	1 286	987	90	32	184	11	463	373	36	15	57	5
Niederbayern												
Kreisfreie Städte												
Landshut	1 037	600	31	100	294	9	444	222	10	38	107	3
Passau	1 238	519	6	40	191	1	482	180	1	13	70	–
Straubing	943	511	20	16	192	4	402	176	10	4	74	1
Landkreise												
Deggendorf	1 573	947	35	30	206	–	611	341	15	8	94	–
Freyung-Grafenau	707	526	15	10	75	12	282	195	6	5	25	3
Kelheim	1 361	837	69	21	174	18	552	290	34	8	69	4
Landshut	1 289	668	89	19	74	–	497	260	51	7	25	–
Passau	1 781	1 172	89	25	236	18	683	370	46	12	89	9
Regen	893	478	38	15	103	9	308	180	16	4	38	5
Rottal-Inn	1 056	1 086	59	19	158	3	424	394	27	4	60	2
Straubing-Bogen	554	689	52	14	77	2	210	227	25	7	33	–
Dingolfing-Landau	1 416	641	52	37	118	–	505	241	22	13	37	–
Oberpfalz												
Kreisfreie Städte												
Amberg	806	361	13	36	159	2	296	127	6	12	58	1
Regensburg	3 116	887	40	95	563	19	1 151	309	13	30	219	6
Weiden i.d.OPf.	799	738	21	21	190	8	297	266	9	8	70	4
Landkreise												
Amberg-Weizsach	663	617	45	15	101	5	243	231	23	5	39	3
Cham	1 736	1 040	73	19	190	6	616	369	30	7	72	2
Neumarkt i.d.OPf.	1 448	1 202	27	17	189	4	505	422	12	8	71	3
Neustadt a.d.Waldnaab	930	696	49	13	86	2	336	246	24	5	34	1
Regensburg	1 214	803	35	21	171	4	438	300	19	6	62	1
Schwandorf	1 443	1 068	109	32	219	23	501	388	42	13	78	9
Tirschenreuth	647	467	29	16	55	–	239	175	15	6	23	–

Noch: 1.3 Auszubildende und neu abgeschlossene Ausbildungsverträge in Bayern 2013 nach Regierungsbezirken, kreisfreien Städten und Landkreisen

Gebiet	Auszubildende						Neu abgeschlossene Ausbildungsverträge					
	Industrie und Handel	Handwerk	Landwirtschaft	Öffentlicher Dienst	Freie Berufe	Hauswirtschaft	Industrie und Handel	Handwerk	Landwirtschaft	Öffentlicher Dienst	Freie Berufe	Hauswirtschaft
Oberfranken												
Kreisfreie Städte												
Bamberg	1 474	602	25	45	241	10	534	214	8	12	96	6
Bayreuth	1 312	573	40	102	242	5	499	206	15	34	86	3
Coburg	1 357	320	13	33	130	17	487	112	5	13	53	6
Hof	789	391	21	35	120	24	330	192	9	12	53	10
Landkreise												
Bamberg	998	772	71	24	104	–	399	278	26	10	37	–
Bayreuth	661	370	46	13	66	1	207	146	20	1	27	1
Coburg	718	299	27	12	41	–	249	111	15	2	17	–
Forchheim	800	407	45	21	113	2	285	160	19	6	43	–
Hof	1 145	472	26	10	89	–	408	165	12	5	31	–
Kronach	867	327	8	12	64	1	317	105	4	5	31	1
Kulmbach	739	538	14	17	97	11	282	190	4	6	24	5
Lichtenfels	800	398	22	20	70	–	290	154	10	4	19	–
Wunsiedel i.Fichtelgebirge	985	362	16	19	78	2	354	129	7	7	37	2
Mittelfranken												
Kreisfreie Städte												
Ansbach	817	371	26	41	125	7	307	125	8	13	46	3
Erlangen	1 915	623	17	34	277	9	711	250	5	11	111	–
Fürth	1 199	580	21	21	230	3	551	218	5	6	80	–
Nürnberg	9 511	2 324	126	287	1 206	18	3 730	829	54	124	468	5
Schwabach	468	201	26	15	67	1	187	78	9	4	28	1
Landkreise												
Ansbach	1 695	1 013	125	20	194	78	640	359	55	5	72	28
Erlangen-Höchstadt	1 324	473	18	16	114	4	480	187	6	5	41	1
Fürth	510	439	16	30	94	3	220	171	9	9	26	2
Nürnberger Land	1 472	794	42	23	164	4	554	309	18	11	61	2
Neustadt a.d.Aisch-Bad Windsheim	699	555	41	23	119	4	282	202	24	7	37	2
Roth	1 109	700	35	29	109	5	416	265	15	14	49	2
Weißenburg-Gunzenhausen	932	502	37	21	121	22	339	185	19	7	46	10
Unterfranken												
Kreisfreie Städte												
Aschaffenburg	1 601	715	33	46	310	22	607	237	11	18	119	8
Schweinfurt	1 926	584	14	72	208	16	674	220	3	22	71	4
Würzburg	2 546	956	91	116	481	24	1 034	328	43	33	178	11
Landkreise												
Aschaffenburg	1 298	795	47	34	133	13	471	270	19	15	62	8
Bad Kissingen	958	710	34	43	207	2	371	255	11	16	66	1
Rhön-Grabfeld	999	504	28	21	115	–	354	180	12	9	41	–
Haßberge	770	579	19	24	85	1	280	216	9	7	20	1
Kitzingen	807	532	54	29	101	7	313	187	28	9	26	5
Miltenberg	1 244	688	39	34	152	3	466	247	11	10	58	1
Main-Spessart	1 189	649	22	19	138	6	412	210	11	9	45	4
Schweinfurt	696	504	40	15	67	9	266	165	18	5	22	6
Würzburg	957	674	87	30	140	1	378	235	35	10	55	1
Schwaben												
Kreisfreie Städte												
Augsburg	4 408	1 631	82	179	690	20	1 746	595	28	59	278	5
Kaufbeuren	743	328	6	24	90	4	281	113	3	7	26	3
Kempton (Allgäu)	1 383	469	59	34	184	15	530	153	22	12	65	4
Memmingen	1 303	419	24	16	138	9	503	151	7	7	48	1

Noch: 1.3 Auszubildende und neu abgeschlossene Ausbildungsverträge in Bayern 2013 nach Regierungsbezirken, kreisfreien Städten und Landkreisen

Gebiet	Auszubildende						Neu abgeschlossene Ausbildungsverträge					
	Industrie und Handel	Handwerk	Landwirtschaft	Öffentlicher Dienst	Freie Berufe	Hauswirtschaft	Industrie und Handel	Handwerk	Landwirtschaft	Öffentlicher Dienst	Freie Berufe	Hauswirtschaft
Noch: Schwaben												
Landkreise												
Aichach-Friedberg	846	885	62	24	139	2	359	313	30	8	55	2
Augsburg	2 169	1 226	83	34	237	2	878	424	34	14	92	1
Dillingen a.d.Donau	897	537	53	19	123	9	331	193	18	7	35	2
Günzburg	1 398	949	75	50	145	36	531	353	30	20	61	12
Neu-Ulm	1 943	733	53	19	227	–	753	259	21	7	91	–
Lindau (Bodensee)	913	422	52	27	106	2	342	161	24	9	40	2
Ostallgäu	1 484	986	91	34	123	1	547	345	44	15	44	1
Unterallgäu	1 642	805	92	19	156	2	616	277	43	8	45	–
Donau-Ries	1 897	929	94	42	202	16	706	297	37	12	78	7
Oberallgäu	1 672	907	81	39	173	–	638	311	31	11	58	–
Zusammen	143 274	73 139	5 012	4 077	20 343	832	54 844	26 499	2 069	1 432	7 623	327
Nicht-bayerisches Gebiet	16	7	2	7	34	–	2	5	–	14	11	–
Insgesamt	143 290	73 146	5 014	4 084	20 377	832	54 846	26 504	2 069	1 446	7 634	327

2.1 Ausbildungsverträge zum 31. Dezember 2013 in Bayern nach Alter, Ausbildungsbereichen und Berufsbereichen

Kenn- ziffer	Ausbildungsbereich ----- Berufsbereich	Auszubildende zum 31.12.									
		ins- gesamt	davon im Alter von ... Jahren								
			unter 17	17	18	19	20	21	22	23	24 oder mehr
Industrie und Handel											
I	Land-, Forst-, Tierwirtschaft und Gartenbau	666	119	127	111	85	73	34	27	21	69
II	Rohstoffgewinnung, Produktion und Fertigung	50 195	6 076	9 689	10 903	9 502	6 012	2 847	1 707	1 154	2 305
III	Bau, Architektur, Vermessung und Gebäudetechnik	1 747	263	318	335	302	219	104	74	44	88
IV	Naturwissenschaft, Geografie und Informatik	8 599	455	1 005	1 340	1 404	1 113	862	654	469	1 297
V	Verkehr, Logistik, Schutz und Sicherheit	10 379	842	1 494	1 799	1 744	1 368	945	670	478	1 039
VI	Kaufmännische Dienstleistungen, Warenhandel, Vertrieb, Hotel und Tourismus	36 272	3 429	5 393	6 518	6 110	4 831	3 297	2 283	1 581	2 830
VII	Unternehmensorganisation, Buchhaltung, Recht und Verwaltung	32 693	2 150	4 828	6 572	6 338	4 577	3 053	1 999	1 179	1 997
VIII	Gesundheit, Soziales, Lehre und Erziehung	87	6	13	13	10	14	7	8	6	10
IX	Sprach-, Literatur-, Geistes-, Gesellschafts- und Wirtschaftswissenschaften, Medien, Kunst, Kultur und Gestaltung	2 652	77	166	340	473	452	385	279	185	295
Handwerk											
II	Rohstoffgewinnung, Produktion und Fertigung	39 789	5 590	7 271	8 215	7 023	4 465	2 577	1 427	986	2 235
III	Bau, Architektur, Vermessung und Gebäudetechnik	16 960	2 774	3 456	3 538	2 712	1 673	904	599	418	886
IV	Naturwissenschaft, Geografie und Informatik	437	76	86	90	60	36	30	15	14	30
V	Verkehr, Logistik, Schutz und Sicherheit	452	42	76	66	78	67	33	30	19	41
VI	Kaufmännische Dienstleistungen, Warenhandel, Vertrieb, Hotel und Tourismus	5 279	832	1 078	1 123	833	544	330	201	116	222
VII	Unternehmensorganisation, Buchhaltung, Recht und Verwaltung	2 626	228	476	540	481	372	194	120	73	142
VIII	Gesundheit, Soziales, Lehre und Erziehung	6 849	813	1 129	1 290	1 042	794	553	380	256	592
IX	Sprach-, Literatur-, Geistes-, Gesellschafts- und Wirtschaftswissenschaften, Medien, Kunst, Kultur und Gestaltung	754	60	98	109	128	94	80	52	45	88
Agrarwirtschaft											
I	Land-, Forst-, Tierwirtschaft und Gartenbau	4 506	404	839	958	715	476	330	220	142	422
II	Rohstoffgewinnung, Produktion und Fertigung	292	38	55	58	52	25	16	12	7	29
IV	Naturwissenschaft, Geografie und Informatik	157	11	41	52	23	12	7	5	3	3
VIII	Gesundheit, Soziales, Lehre und Erziehung	59	2	15	18	13	9	-	2	-	-
Öffentlicher Dienst											
III	Bau, Architektur, Vermessung und Gebäudetechnik	286	32	51	58	45	19	15	12	11	43
V	Verkehr, Logistik, Schutz und Sicherheit	320	56	68	71	48	14	18	9	7	29
VII	Unternehmensorganisation, Buchhaltung, Recht und Verwaltung	3 478	329	679	780	683	380	246	138	78	165
Freie Berufe											
VI	Kaufmännische Dienstleistungen, Warenhandel, Vertrieb, Hotel und Tourismus	671	94	141	160	110	65	38	17	15	31
VII	Unternehmensorganisation, Buchhaltung, Recht und Verwaltung	5 867	359	819	1 134	1 046	732	549	338	231	659
VIII	Gesundheit, Soziales, Lehre und Erziehung	13 839	1 998	2 730	2 957	2 459	1 446	790	443	259	757
Hauswirtschaft											
VIII	Gesundheit, Soziales, Lehre und Erziehung	832	42	119	179	186	126	76	40	18	46
Insgesamt		246 743	27 197	42 260	49 327	43 705	30 008	18 320	11 761	7 815	16 350

2.2 Ausbildungsverträge zum 31. Dezember 2013 in Bayern nach schulischer Vorbildung, Berufsbereichen und Berufsgruppen

Kenn- ziffer	Berufsbereich Berufsgruppe	Auszubildende zum 31.12.						
		ins- gesamt	darunter weiblich	davon mit höchstem allgemeinbildenden Schulabschluss				
				ohne Hauptschul- abschluss	mit	Realschul- oder gleich- wertiger Abschluss	Hoch- schul-/ Fachhoch- schulreife	Auslän- discher Ab- schluss ¹⁾
Land-, Forst-, Tierwirtschaft und Gartenbau								
111	Landwirtschaft	1 485	143	31	827	475	150	2
112	Tierwirtschaft	25	4	–	20	1	4	–
113	Pferdewirtschaft	159	143	1	67	55	34	2
114	Fischwirtschaft	54	2	–	32	13	9	–
115	Tierpflege	155	114	3	63	68	21	–
116	Weinbau	72	14	–	31	18	23	–
117	Forst- und Jagdwirtschaft, Landschaftspflege	203	6	1	117	76	9	–
121	Gartenbau	2 508	589	301	1 440	521	243	3
122	Floristik	511	492	10	307	165	25	4
Rohstoffgewinnung, Produktion und Fertigung								
212	Naturstein- und Mineralaufbereitung und Baustoffherstellung	483	27	16	298	134	34	1
213	Industrielle Glasherstellung und -verarbeitung	267	56	6	113	136	11	1
214	Industrielle Keramikerstellung und -verarbeitung	50	5	–	33	16	1	–
221	Kunststoff- und Kautschukherstellung und -verarbeitung	1 708	155	15	806	796	87	4
222	Farb- und Lacktechnik	1 236	208	77	900	236	21	2
223	Holzbe- und -verarbeitung	3 455	350	207	2 041	866	335	6
231	Papier- und Verpackungstechnik	330	30	2	116	188	24	–
232	Technische Mediengestaltung	1 493	898	6	116	689	680	2
233	Fototechnik und Fotografie	392	292	3	63	183	143	–
234	Drucktechnik u -weiterverarbeitung, Buchbinderei	775	107	17	325	392	39	2
241	Metallerzeugung	224	7	4	127	84	5	4
242	Metallbearbeitung	3 966	238	144	1 766	1 941	112	3
243	Metalloberflächenbehandlung	212	26	1	103	90	15	3
244	Metallbau und Schweißtechnik	5 126	75	260	3 463	1 266	130	7
245	Feinwerk- und Werkzeugtechnik	5 383	317	83	2 392	2 691	212	5
251	Maschinenbau- und Betriebstechnik	11 833	958	49	4 156	6 830	788	10
252	Fahrzeug-, Luft-, Raumfahrt- und Schiffbautechnik	17 023	603	496	9 245	6 481	779	22
261	Mechatronik und Automatisierungstechnik	6 609	634	17	525	5 074	989	4
262	Energietechnik	10 934	414	164	4 271	5 856	614	29
263	Elektrotechnik	3 771	408	17	539	2 763	450	2
272	Technisches Zeichnen, Konstruktion und Modellbau	4 612	1 639	12	493	3 245	858	4
273	Technische Produktionsplanung und -steuerung	29	5	–	2	14	13	–
281	Textiltechnik und -produktion	150	32	–	84	54	12	–
282	Textilverarbeitung	651	492	13	292	202	144	–
283	Leder-, Pelzherstellung und -verarbeitung	328	154	6	146	135	40	1
291	Getränkeherstellung	416	36	8	78	194	133	3
292	Lebensmittel- und Genussmittelherstellung	4 441	1 421	334	2 894	919	267	27
293	Speisenzubereitung	4 379	1 177	255	2 789	1 018	259	58
Bau, Architektur, Vermessung und Gebäudetechnik								
311	Bauplanung und -überwachung, Architektur	1	1	–	–	1	–	–
312	Vermessung und Kartografie	149	27	–	11	81	56	1
321	Hochbau	3 855	24	315	2 860	490	178	12
322	Tiefbau	799	10	38	602	114	43	2
331	Bodenverlegung	713	10	54	543	104	10	2
332	Maler- und Lackierer-, Stuckateurarbeiten, Bauwerksabdichtung, Holz- und Bautenschutz	3 232	396	435	2 465	278	48	6
333	Aus- und Trockenbau, Isolierung, Zimmerei, Glaserei, Rollladen- und Jalousiebau	2 483	47	73	1 508	626	270	6
341	Gebäudetechnik	6	–	–	4	2	–	–

Fußnoten vgl. Seite 29.

Noch: 2.2 Ausbildungsverträge zum 31. Dezember 2013 in Bayern nach schulischer Vorbildung, Berufsbereichen und Berufsgruppen

Kenn- ziffer	Berufsbereich Berufsgruppe	Auszubildende zum 31.12.						
		ins- gesamt	darunter weiblich	davon mit höchstem allgemeinbildenden Schulabschluss				
				ohne Hauptschul- abschluss	mit	Realschul- oder gleich- wertiger Abschluss	Hoch- schul-/ Fachhoch- schulreife	Auslän- discher Ab- schluss ¹⁾
noch: Bau, Architektur, Vermessung und Gebäudetechnik								
342	Klempnerei, Sanitär, Heizungs- und Klimatechnik	6 837	85	256	4 627	1 734	204	16
343	Ver- und Entsorgung	918	29	15	483	391	28	1
Naturwissenschaft, Geografie und Informatik								
412	Biologie	353	258	–	44	186	123	–
413	Chemie	1 667	721	3	187	1 152	323	2
414	Physik	249	76	–	25	179	45	–
422	Umweltschutztechnik	424	38	3	193	211	17	–
431	Informatik	3 692	352	16	265	2 192	1 211	8
432	IT-Systemanalyse, IT-Anwenderberatung und IT-Vertrieb	682	158	3	64	421	192	2
434	Softwareentwicklung und Programmierung	2 126	210	12	117	1 084	907	6
Verkehr, Logistik, Schutz und Sicherheit								
512	Überwachung und Wartung der Verkehrsinfrastruktur	178	6	1	138	39	–	–
513	Lagerwirtschaft, Post und Zustellung, Güterumschlag	6 003	915	173	3 821	1 902	98	9
514	Servicekräfte im Personenverkehr	266	201	–	32	146	88	–
515	Überwachung und Steuerung des Verkehrsbetriebs	141	29	–	3	107	31	–
516	Kaufleute - Verkehr und Logistik	2 336	1 034	10	237	1 563	522	4
521	Fahrzeugführung im Straßenverkehr	1 047	71	41	752	219	30	5
522	Fahrzeugführung im Eisenbahnverkehr	267	28	1	83	146	36	1
524	Fahrzeugführung im Schiffsverkehr	42	–	–	21	15	6	–
525	Bau- und Transportgeräteführung	122	2	3	86	30	2	1
531	Objekt-, Personen-, Brandschutz, Arbeitssicherheit	498	117	7	219	242	29	1
533	Gewerbe- und Gesundheitsaufsicht, Desinfektion	13	–	–	6	3	4	–
541	Reinigung	238	59	58	155	23	1	1
Kaufmännische Dienstleistungen, Warenhandel, Vertrieb, Hotel und Tourismus								
611	Einkauf und Vertrieb	80	41	1	37	28	14	–
612	Handel	6 792	2 977	20	645	5 022	1 096	9
613	Immobilienwirtschaft und Facility-Management	849	489	4	49	415	381	–
621	Verkauf (ohne Produktspezialisierung)	17 859	10 148	298	11 100	5 328	1 095	38
622	Verkauf von Bekleidung, Elektronik, Kraftfahrzeugen und Hartwaren	1 956	915	8	254	1 364	330	–
623	Verkauf von Lebensmitteln	4 399	3 824	271	3 778	322	18	10
624	Verkauf von drogerie- und apothekenüblichen Waren, Sanitäts- und Medizinbedarf	1 148	1 091	4	453	562	128	1
625	Buch-, Kunst-, Antiquitäten- und Musikfachhandel	226	193	–	8	40	178	–
631	Tourismus und Sport	1 583	1 200	7	196	736	640	4
632	Hotellerie	4 875	3 612	33	1 511	2 322	939	70
633	Gastronomie	1 874	1 138	95	1 106	503	140	30
634	Veranstaltungsservice und -management	581	383	2	27	168	384	–
Unternehmensorganisation, Buchhaltung, Recht und Verwaltung								
713	Unternehmensorganisation und -strategie	10 636	7 216	8	309	7 082	3 231	6
714	Büro- und Sekretariat	14 114	11 029	107	2 685	9 788	1 503	31
715	Personalwesen und -dienstleistung	275	196	1	31	130	112	1
721	Versicherungs- und Finanzdienstleistungen	9 833	5 527	10	161	6 125	3 534	3
723	Steuerberatung	3 328	2 596	2	68	2 101	999	158
731	Rechtsberatung, -sprechung und -ordnung	2 539	2 394	9	310	1 614	554	52
732	Verwaltung	3 834	2 763	1	77	2 979	777	–
733	Medien-, Dokumentations- und Informationsdienste	105	91	–	2	73	30	–

Fußnoten vgl. Seite 29.

Noch: 2.2 Ausbildungsverträge zum 31. Dezember 2013 in Bayern nach schulischer Vorbildung, Berufsbereichen und Berufsgruppen

Kenn- ziffer	Berufsbereich Berufsgruppe	Auszubildende zum 31.12.						
		ins- gesamt	darunter weiblich	davon mit höchstem allgemeinbildenden Schulabschluss				
				ohne Hauptschul- abschluss	mit	Realschul- oder gleich- wertiger Abschluss	Hoch- schul-/ Fachhoch- schulreife	Auslän- discher Ab- schluss ¹⁾
Gesundheit, Soziales, Lehre und Erziehung								
811	Arzt- und Praxishilfe	13 839	13 703	338	5 905	6 723	850	23
823	Körperpflege	4 273	3 829	232	3 177	755	97	12
824	Bestattungswesen	52	25	–	14	23	14	1
825	Medizin-, Orthopädie- und Rehathechnik	2 582	1 663	18	392	1 488	682	2
832	Hauswirtschaft und Verbraucherberatung	920	862	287	560	66	6	1
Sprach-, Literatur-, Geistes-, Gesellschafts- und Wirtschaftswissenschaften, Medien, Kunst, Kultur und Gestaltung								
913	Gesellschaftswissenschaften	25	17	–	4	3	18	–
921	Werbung und Marketing	1 198	888	1	122	614	459	2
923	Verlags- und Medienwirtschaft	425	327	2	4	151	268	–
932	Innenarchitektur, visuelles Marketing, Raumausstattung	705	488	34	216	315	139	1
933	Kunsthandwerk und bildende Kunst	40	17	3	18	12	7	–
934	Kunsthandwerkliche Keramik- und Glasgestaltung	37	33	1	10	10	16	–
935	Kunsthandwerkliche Metallgestaltung	276	148	3	90	124	58	1
936	Musikinstrumentenbau	69	15	–	10	22	36	1
945	Veranstaltungs-, Kamera- und Tontechnik	622	91	–	88	213	320	1
946	Bühnen- und Kostümbildnerei, Requisite	9	8	–	1	1	7	–
Insgesamt		246 743	97 112	5 876	94 049	114 788	31 275	755

1) Im Ausland erworbener Abschluss, der nicht zuzuordnen ist.

2.3 Ausbildungsverträge zum 31. Dezember 2013 in Bayern nach Art der beruflicher Qualifizierungsmaßnahme, beruflicher Vorbildung, Berufsbereichen und Berufsgruppen

Kenn- ziffer	Berufsbereich Berufsgruppe	Auszubildende zum 31.12.										
		ins- gesamt	Art der beruflichen Qualifizierungsmaßnahme (Mehrfachnennung möglich)					Art der beruflichen Vorbildung (Mehrfachnennung möglich)				
			keine Teil- nahme	BQM ¹⁾	BVM / EQJ ²⁾	BVJ ³⁾	BGJ ⁴⁾	BFS ⁵⁾	keine	Aus- bildung erfol- reich	Aus- bildung nicht erfol- reich	schu- liche Berufs- aus- bildung
Land-, Forst-, Tierwirtschaft und Gartenbau												
111	Landwirtschaft	1 485	438	–	–	–	1 047	–	1 178	173	–	134
112	Tierwirtschaft	25	14	–	–	–	11	–	17	6	–	2
113	Pferdewirtschaft	159	159	–	–	–	–	–	104	23	–	32
114	Fischwirtschaft	54	54	–	–	–	–	–	39	5	–	10
115	Tierpflege	155	148	6	1	–	–	–	139	8	7	3
116	Weinbau	72	50	–	–	–	22	–	30	15	–	27
117	Forst- und Jagdwirtschaft, Landschaftspflege	203	203	–	–	–	–	–	176	21	–	6
121	Gartenbau	2 508	2 507	–	–	–	1	–	2 171	130	–	207
122	Floristik	511	498	7	7	–	–	–	476	17	16	5
Rohstoffgewinnung, Produktion und Fertigung												
212	Naturstein- und Mineralaufbereitung und Baustoffherstellung	483	465	11	2	4	1	–	429	18	35	1
213	Industrielle Glasherstellung und -verarbeitung	267	264	1	1	1	–	–	254	6	7	–
214	Industrielle Keramikherstellung und -verarbeitung	50	50	–	–	–	–	–	48	2	–	–
221	Kunststoff- und Kautschukherstellung und -verarbeitung	1 708	1 689	5	3	7	4	1	1 571	49	103	–
222	Farb- und Lacktechnik	1 236	1 067	67	59	44	3	2	1 053	38	146	2
223	Holzbe- und -verarbeitung	3 455	901	21	150	76	2 328	10	3 063	107	188	106
231	Papier- und Verpackungstechnik	330	327	3	–	–	–	–	317	6	6	3
232	Technische Mediengestaltung	1 493	1 467	19	6	–	–	2	1 388	56	46	13
233	Fototechnik und Fotografie	392	371	15	4	1	–	1	323	25	41	5
234	Drucktechnik u -weiterverarbeitung, Buchbinderei	775	746	9	19	1	–	–	722	26	28	3
241	Metallerzeugung	224	218	3	1	2	–	–	214	5	3	2
242	Metallbearbeitung	3 966	3 835	17	89	27	4	3	3 779	76	114	3
243	Metalloberflächenbehandlung	212	207	1	1	3	–	–	193	8	10	1
244	Metallbau und Schweißtechnik	5 126	4 685	94	168	157	21	17	4 634	106	390	8
245	Feinwerk- und Werkzeugtechnik	5 383	5 274	23	32	34	10	12	5 037	123	226	9
251	Maschinenbau- und Betriebstechnik	11 833	11 684	87	38	27	5	3	11 435	207	200	37
252	Fahrzeug-, Luft-, Raumfahrt- und Schiffbautechnik	17 023	16 149	293	288	206	66	49	15 202	604	1 206	28
261	Mechatronik und Automatisierungstechnik	6 609	6 589	10	5	1	2	2	6 422	91	94	16
262	Energietechnik	10 934	10 617	78	117	78	20	34	10 010	302	603	37
263	Elektrotechnik	3 771	3 695	26	35	10	2	5	3 584	87	109	10
272	Technisches Zeichnen, Konstruktion und Modellbau	4 612	4 572	15	12	5	8	5	4 345	127	151	12
273	Technische Produktionsplanung und -steuerung	29	29	–	–	–	–	–	27	2	–	–
281	Textiltechnik und -produktion	150	147	2	–	1	–	–	141	9	2	–
282	Textilverarbeitung	651	618	10	16	8	–	1	575	40	45	6
283	Leder-, Pelzherstellung und -verarbeitung	328	307	2	12	3	3	1	275	22	30	3
291	Getränkeherstellung	416	414	2	–	–	–	–	391	15	11	–
292	Lebensmittel- und Genussmittelherstellung	4 441	4 165	74	109	84	7	13	3 631	266	528	36
293	Speisenzubereitung	4 379	4 218	37	89	34	4	7	3 930	184	241	57
Bau, Architektur, Vermessung und Gebäudetechnik												
311	Bauplanung und -überwachung, Architektur	1	1	–	–	–	–	–	1	–	–	–
312	Vermessung und Kartografie	149	149	–	–	–	–	–	139	5	4	4
321	Hochbau	3 855	3 653	30	53	87	25	10	3 319	249	290	7
322	Tiefbau	799	774	4	9	9	2	2	700	53	58	2
331	Bodenverlegung	713	643	15	26	16	12	4	593	41	78	1

Fußnoten vgl. Seite 32.

Noch: 2.3 Ausbildungsverträge zum 31. Dezember 2013 in Bayern nach Art der beruflicher Qualifizierungsmaßnahme,

Kenn- ziffer	Berufsbereich Berufsgruppe	Auszubildende zum 31.12.										
		ins- gesamt	Art der beruflichen Qualifizierungsmaßnahme (Mehrfachnennung möglich)						Art der beruflichen Vorbildung (Mehrfachnennung möglich)			
			keine Teil- nahme	BQM ¹⁾	BVM / EQJ ²⁾	BVJ ³⁾	BGJ ⁴⁾	BFS ⁵⁾	keine	Aus- bildung erfolg- reich	Aus- bildung nicht erfolg- reich	schu- liche Berufs- aus- bildung
Noch: Bau, Architektur, Vermessung und Gebäudetechnik												
332	Maler- und Lackierer-, Stuckateurarbeiten, Bauwerksabdichtung, Holz- und Bautenschutz	3 232	2 657	86	296	162	31	20	2 567	151	507	12
333	Aus- und Trockenbau, Isolierung, Zimmerei, Glaserei, Rollladen- und Jalousiebau	2 483	1 177	21	24	21	1 245	2	2 144	133	125	86
341	Gebäudetechnik	6	5	1	–	–	–	–	5	–	1	–
342	Klempnerei, Sanitär, Heizungs- und Klimatechnik	6 837	6 502	77	97	102	33	42	5 952	232	644	14
343	Ver- und Entsorgung	918	899	3	8	6	–	2	723	19	27	156
Naturwissenschaft, Geografie, Informatik												
412	Biologie	353	353	–	–	–	–	–	333	7	1	13
413	Chemie	1 667	1 666	–	–	1	–	–	1 640	18	10	2
414	Physik	249	248	1	–	–	–	–	242	4	4	–
422	Umweltschutztechnik	424	418	3	2	1	–	–	355	32	37	–
431	Informatik	3 692	3 652	16	17	3	3	4	3 485	100	78	48
432	IT-Systemanalyse, IT-Anwenderberatung und IT-Vertrieb	682	675	5	1	–	–	1	615	26	29	24
434	Softwareentwicklung und Programmierung	2 126	2 113	7	5	–	–	1	2 037	47	35	13
Verkehr, Logistik, Schutz und Sicherheit												
512	Überwachung und Wartung der Verkehrsinfrastruktur	178	169	1	5	–	2	1	156	14	3	11
513	Lagerwirtschaft, Post und Zustellung, Güterumschlag	6 003	5 738	72	146	44	5	3	5 330	317	375	94
514	Servicekräfte im Personenverkehr	266	264	2	–	–	–	–	264	–	2	–
515	Überwachung und Steuerung des Verkehrsbetriebs	141	141	–	–	–	–	–	136	1	4	–
516	Kaufleute - Verkehr und Logistik	2 336	2 323	6	2	5	–	–	2 131	90	73	79
521	Fahrzeugführung im Straßenverkehr	1 047	1 010	13	10	8	2	6	899	97	71	6
522	Fahrzeugführung im Eisenbahnverkehr	267	266	–	1	–	–	–	261	2	4	–
524	Fahrzeugführung im Schiffsverkehr	42	41	–	–	–	1	–	29	4	4	7
525	Bau- und Transportgeräteführung	122	121	–	–	–	1	–	106	9	7	–
531	Objekt-, Personen-, Brandschutz, Arbeitssicherheit	498	493	3	–	–	1	1	323	16	20	143
533	Gewerbe- und Gesundheitsaufsicht, Desinfektion	13	13	–	–	–	–	–	10	3	1	–
541	Reinigung	238	177	9	40	11	2	–	200	7	33	–
Kaufmännische Dienstleistungen, Warenhandel, Vertrieb, Hotel und Tourismus												
611	Einkauf und Vertrieb	80	78	1	1	–	–	–	75	3	3	–
612	Handel	6 792	6 753	23	9	1	4	2	6 240	180	185	250
613	Immobilienwirtschaft, Facility-Management	849	846	3	–	–	–	–	780	35	23	19
621	Verkauf (ohne Produktspezialisierung)	17 859	17 327	276	196	57	7	10	15 277	1 767	1 291	231
622	Verkauf von Bekleidung, Elektronik, Kraftfahrzeugen und Hartwaren	1 956	1 928	13	10	2	–	3	1 714	113	104	43
623	Verkauf von Lebensmitteln	4 399	4 060	56	122	145	5	26	3 512	91	774	26
624	Verkauf von drogerie- und apothekenüblichen Waren, Sanitäts- und Medizinbedarf	1 148	1 090	9	32	16	1	3	1 078	28	23	28
625	Buch-, Kunst-, Antiquitäten- und Musikfachhandel	226	225	1	–	–	–	–	212	4	9	3
631	Tourismus und Sport	1 583	1 572	11	–	–	–	–	1 434	48	65	47
632	Hotellerie	4 875	4 841	8	14	5	3	6	4 495	137	187	90
633	Gastronomie	1 874	1 838	8	17	10	1	1	1 689	57	114	26
634	Veranstaltungsservice und -management	581	576	3	1	–	–	1	532	27	19	8
Unternehmensorganisation, Buchhaltung, Recht und Verwaltung												
713	Unternehmensorganisation und -strategie	10 636	10 618	9	2	–	–	7	9 837	240	217	417

Fußnoten vgl. Seite 32.

Noch: 2.3 Ausbildungsverträge zum 31. Dezember 2013 in Bayern nach Art der beruflicher Qualifizierungsmaßnahme,

Kenn- ziffer	Berufsbereich Berufsgruppe	Auszubildende zum 31.12.										
		ins- gesamt	Art der beruflichen Qualifizierungsmaßnahme (Mehrfachnennung möglich)						Art der beruflichen Vorbildung (Mehrfachnennung möglich)			
			keine Teil- nahme	BQM ¹⁾	BVM / EQJ ²⁾	BVJ ³⁾	BGJ ⁴⁾	BFS ⁵⁾	keine	Aus- bildung erfolg- reich	Aus- bildung nicht erfolg- reich	schu- liche Berufs- aus- bildung
Noch: Unternehmensorganisation, Buchhaltung, Recht und Verwaltung												
714	Büro- und Sekretariat	14 114	13 757	123	174	45	4	28	12 587	530	781	344
715	Personalwesen und -dienstleistung	275	270	3	2	–	–	–	249	8	14	6
721	Versicherungs- und Finanzdienstleistungen	9 833	9 817	13	1	2	–	–	9 324	160	149	263
723	Steuerberatung	3 328	3 328	–	–	–	–	–	3 042	124	45	122
731	Rechtsberatung, -sprechung und -ordnung	2 539	2 539	–	–	–	–	–	2 500	32	–	7
732	Verwaltung	3 834	3 826	1	3	1	–	3	3 762	37	27	11
733	Medien-, Dokumentations- und Informationsdienste	105	105	–	–	–	–	–	100	3	1	1
Gesundheit, Soziales, Lehre und Erziehung												
811	Arzt- und Praxishilfe	13 839	12 860	762	84	111	14	36	12 689	755	365	43
823	Körperpflege	4 273	3 710	262	185	109	10	25	3 300	142	818	20
824	Bestattungswesen	52	52	–	–	–	–	–	44	4	4	–
825	Medizin-, Orthopädie- und Rehathechnik	2 582	2 541	13	16	5	4	3	2 216	148	210	11
832	Hauswirtschaft und Verbraucherberatung	920	752	–	–	1	10	157	892	17	–	11
Sprach-, Literatur-, Geistes-, Gesellschafts- und Wirtschaftswissenschaften, Medien, Kunst, Kultur und Gestaltung												
913	Gesellschaftswissenschaften	25	25	–	–	–	–	–	24	–	1	–
921	Werbung und Marketing	1 198	1 192	4	1	1	–	–	1 101	30	54	24
923	Verlags- und Medienwirtschaft	425	425	–	–	–	–	–	410	7	9	2
932	Innenarchitektur, visuelles Marketing, Raumausstattung	705	652	6	36	9	–	3	632	23	45	9
933	Kunsth Handwerk und bildende Kunst	40	39	–	–	–	–	1	33	5	2	–
934	Kunsth Handwerkliche Keramik- und Glasgestaltung	37	37	–	–	–	–	–	33	2	2	–
935	Kunsth Handwerkliche Metallgestaltung	276	255	4	6	3	–	8	213	18	32	14
936	Musikinstrumentenbau	69	65	2	–	–	1	1	62	2	1	4
945	Veranstaltungs-, Kamera-, Tontechnik	622	619	3	–	–	–	–	605	7	9	1
946	Bühnen- und Kostümbildneri, Requisite	9	9	–	–	–	–	–	8	1	–	–
Insgesamt		246 743	233 809	2 930	2 918	1 813	4 998	591	222 719	9 467	12 694	3 627

1) betriebliche Qualifizierungsmaßnahme/Einstiegsqualifizierungsjahr; 2) Berufsvorbereitungsmaßnahme, Einstiegsqualifizierungsjahr; 3) schulisches Berufsvorbereitungsjahr; 4) schulisches Berufsgrundbildungsjahr; 5) Berufsfachschule ohne vollqualifizierenden Berufsabschluss

2.4 Ausbildungsverträge zum 31. Dezember 2013 in Bayern nach schulischer Vorbildung, Ausbildungsbereichen und zuständigen Stellen

Ausbildungsbereich Zuständige Stelle (Kammer)	Auszubildende zum 31.12.						
	ins- gesamt	darunter weiblich	davon mit schulischer Vorbildung / zuletzt erreichtem Abschluss				
			ohne	mit	Realschul- oder gleich- wertiger Abschluss	Hochschul-/ Fachhoch- schulreife	Ausländischer Abschluss ¹⁾
			Hauptschul- abschluss				
Industrie und Handel							
Aschaffenburg	4 143	1 617	19	1 100	2 381	636	7
Coburg	2 089	822	3	534	1 188	364	–
Mittelfranken	21 943	8 387	284	6 348	11 105	4 127	79
München und Oberbayern	44 371	18 186	378	11 749	23 658	8 457	129
Niederbayern	12 483	5 329	57	3 555	7 273	1 556	42
Oberfranken Bayreuth	10 535	4 042	45	3 294	5 380	1 794	22
Regensburg	14 185	5 514	151	4 264	8 011	1 753	6
Schwaben	22 700	9 061	338	6 790	12 371	3 143	58
Würzburg	10 841	4 146	123	2 762	6 310	1 644	2
Handwerk							
Mittelfranken	8 578	1 946	204	5 770	2 179	425	–
München und Oberbayern	23 065	4 815	1 002	13 320	7 142	1 542	59
Niederbayern-Oberpfalz	16 553	3 811	672	10 024	4 987	828	42
Oberfranken	5 834	1 260	512	3 130	1 858	318	16
Schwaben	11 226	2 576	880	6 641	3 053	618	34
Unterfranken	7 890	1 738	243	4 611	2 599	422	15
Agrarwirtschaft, Öffentlicher Dienst und Hauswirtschaft							
StMELF: Agrarwirtschaft	5 014	1 166	335	2 755	1 397	518	9
Öffentlicher Dienst	4 084	2 575	1	319	3 054	710	–
darunter							
Bayerische Verwaltungsschule	2 120	1 357	–	132	1 828	160	–
StMELF: Hauswirtschaft	832	779	276	508	45	2	1
Freie Berufe							
Landesapothekerkammer Bayern	671	649	4	292	359	15	1
Landesärztekammer Bayern	7 538	7 476	275	2 640	4 268	355	–
Landestierärztekammer Bayern	691	662	2	128	304	257	–
Landeszahnärztekammer Bayern	5 610	5 565	61	3 137	2 151	238	23
Notarkasse München	204	165	–	8	112	84	–
Patentanwaltskammer München	208	191	–	1	56	103	48
Rechtsanwaltskammer Bamberg	476	462	3	94	311	68	–
Rechtsanwaltskammer München	1 148	1 092	2	151	781	211	3
Rechtsanwaltskammer Nürnberg	503	484	4	56	354	88	1
Steuerberaterkammer München	2 127	1 659	2	26	1 331	612	156
Steuerberaterkammer Nürnberg	1 201	937	–	42	770	387	2
Insgesamt	246 743	97 112	5 876	94 049	114 788	31 275	755

1) Im Ausland erworbener Abschluss, der nicht zuzuordnen ist.

2.5 Ausbildungsverträge zum 31. Dezember 2013 in Bayern nach Art der beruflichen Qualifizierungsmaßnahme, beruflicher Vorbildung, Ausbildungsbereichen und zuständigen Stellen

Ausbildungsbereich Zuständige Stelle (Kammer)	Auszubildende zum 31.12.											
	insgesamt	darunter weiblich	Art der beruflichen Qualifizierungsmaßnahme (Mehrfachnennung möglich)						Art der beruflichen Vorbildung (Mehrfachnennung möglich)			
			keine Teilnahme	BQM ¹⁾	BVM / EQJ ²⁾	BVJ ³⁾	BGJ ⁴⁾	BFS ⁵⁾	keine	Ausbildung erfolgreich	Ausbildung nicht erfolgreich	schulische Berufsausbildung
Industrie und Handel												
Aschaffenburg	4 143	1 617	4 053	5	59	16	5	6	2 016	131	179	1 938
Coburg	2 089	822	2 088	1	–	–	–	–	2 088	1	–	–
Mittelfranken	21 943	8 387	21 450	284	143	56	25	7	19 853	727	1 375	25
München und Oberbayern	44 371	18 186	44 229	8	100	33	7	6	43 852	196	324	12
Niederbayern	12 483	5 329	12 282	165	15	8	13	4	11 946	302	232	17
Oberfranken Bayreuth	10 535	4 042	10 359	176	12	–	–	–	9 204	1 325	434	5
Regensburg	14 185	5 514	13 808	90	235	31	12	18	12 985	467	722	47
Schwaben	22 700	9 061	22 531	37	47	41	11	37	21 262	1 347	853	170
Würzburg	10 841	4 146	10 548	84	148	56	6	5	9 594	505	755	34
Handwerk												
Mittelfranken	8 578	1 946	7 723	171	116	133	426	24	7 478	341	749	18
München und Oberbayern	23 065	4 815	20 574	298	475	457	1 241	79	19 989	816	2 165	112
Niederbayern-Oberpfalz	16 553	3 811	14 752	252	411	238	883	54	14 017	650	1 762	166
Oberfranken	5 834	1 260	5 204	153	139	137	198	23	4 779	357	676	31
Schwaben	11 226	2 576	9 353	321	525	298	704	80	9 546	477	1 180	40
Unterfranken	7 890	1 738	6 849	113	369	181	359	48	6 550	446	853	49
Agrarwirtschaft, Öffentlicher Dienst und Hauswirtschaft												
StMELF: Agrarwirtschaft	5 014	1 166	3 885	–	–	–	1 083	46	4 159	400	–	455
Öffentlicher Dienst	4 084	2 575	4 069	1	8	1	2	3	3 718	40	17	318
darunter												
Bayerische Verwaltungsschule	2 120	1 357	2 120	–	–	–	–	–	1 823	–	–	297
StMELF: Hauswirtschaft	832	779	712	–	–	–	8	112	812	14	–	6
Freie Berufe												
Landesapothekerkammer Bayern	671	649	613	9	32	16	1	3	640	14	8	12
Landesärztekammer Bayern	7 538	7 476	7 538	–	–	–	–	–	6 878	660	1	–
Landestierärztekammer Bayern	691	662	–	690	–	–	–	1	691	–	–	–
Landeszahnärztekammer Bayern	5 610	5 565	5 322	72	84	111	14	35	5 120	95	364	43
Notarkasse München	204	165	204	–	–	–	–	–	202	2	–	–
Patentanwaltskammer München	208	191	208	–	–	–	–	–	172	29	–	7
Rechtsanwaltskammer Bamberg	476	462	476	–	–	–	–	–	475	1	–	–
Rechtsanwaltskammer München	1 148	1 092	1 148	–	–	–	–	–	1 148	–	–	–
Rechtsanwaltskammer Nürnberg	503	484	503	–	–	–	–	–	503	–	–	–
Steuerberaterkammer München	2 127	1 659	2 127	–	–	–	–	–	1 985	97	16	30
Steuerberaterkammer Nürnberg	1 201	937	1 201	–	–	–	–	–	1 057	27	29	92
Insgesamt	246 743	97 112	233 809	2 930	2 918	1 813	4 998	591	222 719	9 467	12 694	3 627

1) betriebliche Qualifizierungsmaßnahme/Einstiegsqualifizierungsjahr; 2) Berufsvorbereitungsmaßnahme, Einstiegsqualifizierungsjahr; 3) schulisches Berufsvorbereitungsjahr; 4) schulisches Berufsgrundbildungsjahr; 5) Berufsfachschule ohne vollqualifizierenden Berufsabschluss

2.6 Auszubildende und ausländische Auszubildende in Bayern 2013 nach Ausbildungsjahren, -bereichen und zuständigen Stellen

Ausbildungsbereich Zuständige Stelle (Kammer)	Auszubildende zum 31.12.						Ausländische Auszubildende zum 31.12.					
	ins- gesamt	darunter weiblich	davon im				ins- gesamt	darunter weiblich	davon im			
			1.	2.	3.	4.			1.	2.	3.	4.
			Ausbildungsjahr									
Industrie und Handel												
Aschaffenburg	4 143	1 617	1 334	1 368	1 290	151	297	102	94	112	87	4
Coburg	2 089	822	644	680	647	118	14	9	7	3	4	–
Mittelfranken	21 943	8 387	7 111	7 141	6 814	877	1 417	538	535	477	379	26
München und Oberbayern	44 371	18 186	14 268	14 709	14 039	1 355	4 365	1 716	1 581	1 438	1 285	61
Niederbayern	12 483	5 329	4 109	4 123	3 799	452	323	149	136	98	86	3
Oberfranken Bayreuth	10 535	4 042	3 234	3 513	3 244	544	179	81	81	58	36	4
Regensburg	14 185	5 514	4 438	4 594	4 386	767	406	145	165	133	99	9
Schwaben	22 700	9 061	7 243	7 553	6 918	986	1 564	609	557	576	403	28
Würzburg	10 841	4 146	3 351	3 580	3 325	585	275	98	119	88	65	3
Handwerk												
Mittelfranken	8 578	1 946	2 451	2 657	2 579	891	610	147	225	194	156	35
München und Oberbayern	23 065	4 815	6 439	7 168	6 966	2 492	2 136	451	790	631	546	169
Niederbayern-Oberpfalz	16 553	3 811	4 664	4 991	5 046	1 852	610	131	202	183	185	40
Oberfranken	5 834	1 260	1 611	1 792	1 821	610	227	59	82	63	64	18
Schwaben	11 226	2 576	2 999	3 435	3 665	1 127	965	275	299	299	292	75
Unterfranken	7 890	1 738	2 161	2 413	2 476	840	429	120	153	126	118	32
Agrarwirtschaft Öffentlicher Dienst und Hauswirtschaft												
StMELF: Agrarwirtschaft	5 014	1 166	1 069	1 856	2 089	–	31	7	6	9	16	–
Öffentlicher Dienst	4 084	2 575	1 344	1 410	1 330	–	78	55	27	27	24	–
darunter												
Bayerische Verwaltungsschule	2 120	1 357	701	725	694	–	33	22	8	13	12	–
StMELF: Hauswirtschaft	832	779	238	287	307	–	16	13	9	2	5	–
Freie Berufe												
Landesapothekerkammer Bayern	671	649	191	202	278	–	131	123	36	38	57	–
Landesärztekammer Bayern	7 538	7 476	2 558	2 628	2 352	–	476	470	122	174	180	–
Landestierärztekammer Bayern	691	662	281	250	160	–	–	–	–	–	–	–
Landeszahnärztekammer Bayern	5 610	5 565	1 941	1 827	1 842	–	1 161	1 148	439	354	368	–
Notarkasse München	204	165	71	60	73	–	10	10	4	5	1	–
Patentanwaltskammer München	208	191	41	87	80	–	20	17	2	8	10	–
Rechtsanwaltskammer Bamberg	476	462	147	174	155	–	22	20	5	10	7	–
Rechtsanwaltskammer München	1 148	1 092	404	345	399	–	154	148	58	46	50	–
Rechtsanwaltskammer Nürnberg	503	484	172	176	155	–	53	52	17	19	17	–
Steuerberaterkammer München	2 127	1 659	736	700	691	–	161	128	77	46	38	–
Steuerberaterkammer Nürnberg	1 201	937	422	395	384	–	36	29	13	15	8	–
Insgesamt	246 743	97 112	75 672	80 114	77 310	13 647	16 166	6 850	5 841	5 232	4 586	507

3.1 Neu abgeschlossene Ausbildungsverträge in Bayern 2013 nach Alter, Ausbildungsbereichen und Berufsbereichen

Kenn- ziffer	Ausbildungsbereich Berufsbereich	Auszubildende mit neu abgeschlossenem Ausbildungsvertrag									
		ins- gesamt	davon im Alter von ... Jahren								
			unter 17	17	18	19	20	21	22	23	24 oder mehr
Industrie und Handel											
I	Land-, Forst-, Tierwirtschaft und Gartenbau	259	76	49	27	28	19	10	14	7	29
II	Rohstoffgewinnung, Produktion und Fertigung	16 550	5 049	4 672	2 355	1 467	935	545	428	302	797
III	Bau, Architektur, Vermessung und Gebäudetechnik	628	193	145	72	60	58	31	22	16	31
IV	Naturwissenschaft, Geografie und Informatik	3 149	436	636	457	379	267	225	182	145	422
V	Verkehr, Logistik, Schutz und Sicherheit	4 340	703	851	715	542	424	326	231	177	371
VI	Kaufmännische Dienstleistungen, Warenhandel, Vertrieb, Hotel und Tourismus	17 084	2 860	3 084	2 838	2 437	1 924	1 251	856	615	1 219
VII	Unternehmensorganisation, Buchhaltung, Recht und Verwaltung	11 752	2 084	2 851	2 016	1 647	1 157	640	453	307	597
VIII	Gesundheit, Soziales, Lehre und Erziehung	41	6	10	4	4	2	4	3	4	4
IX	Sprach-, Literatur-, Geistes-, Gesellschafts- und Wirtschaftswissenschaften, Medien, Kunst, Kultur und Gestaltung	1 043	73	100	173	207	152	125	82	41	90
Handwerk											
II	Rohstoffgewinnung, Produktion und Fertigung	13 533	4 348	3 146	1 962	1 233	820	559	357	310	798
III	Bau, Architektur, Vermessung und Gebäudetechnik	6 512	2 177	1 472	889	555	428	279	200	149	363
IV	Naturwissenschaft, Geografie und Informatik	196	60	45	29	12	14	13	5	6	12
V	Verkehr, Logistik, Schutz und Sicherheit	204	39	38	27	25	21	11	10	9	24
VI	Kaufmännische Dienstleistungen, Warenhandel, Vertrieb, Hotel und Tourismus	2 033	630	438	330	231	141	90	55	38	80
VII	Unternehmensorganisation, Buchhaltung, Recht und Verwaltung	1 026	204	262	153	115	97	50	48	28	69
VIII	Gesundheit, Soziales, Lehre und Erziehung	2 713	664	533	428	300	216	173	104	84	211
IX	Sprach-, Literatur-, Geistes-, Gesellschafts- und Wirtschaftswissenschaften, Medien, Kunst, Kultur und Gestaltung	287	51	52	34	44	23	26	13	18	26
Agrarwirtschaft											
I	Land-, Forst-, Tierwirtschaft und Gartenbau	1 875	331	466	334	163	158	120	82	60	161
II	Rohstoffgewinnung, Produktion und Fertigung	104	30	21	12	15	9	4	4	1	8
IV	Naturwissenschaft, Geografie und Informatik	56	10	25	9	4	3	2	1	1	1
VIII	Gesundheit, Soziales, Lehre und Erziehung	34	2	10	10	5	6	–	1	–	–
Öffentlicher Dienst											
III	Bau, Architektur, Vermessung und Gebäudetechnik	100	28	20	11	9	6	5	1	4	16
V	Verkehr, Logistik, Schutz und Sicherheit	109	44	25	8	6	8	3	2	3	10
VII	Unternehmensorganisation, Buchhaltung, Recht und Verwaltung	1 237	319	362	176	145	82	48	25	22	58
Freie Berufe											
VI	Kaufmännische Dienstleistungen, Warenhandel, Vertrieb, Hotel und Tourismus	196	75	52	23	19	5	5	5	4	8
VII	Unternehmensorganisation, Buchhaltung, Recht und Verwaltung	2 221	348	493	400	276	176	114	83	50	281
VIII	Gesundheit, Soziales, Lehre und Erziehung	5 217	1 613	1 263	767	570	319	192	105	81	307
Hauswirtschaft											
VIII	Gesundheit, Soziales, Lehre und Erziehung	327	36	80	89	57	19	12	14	3	17
Insgesamt		92 826	22 489	21 201	14 348	10 555	7 489	4 863	3 386	2 485	6 010

3.2 Auszubildende mit neu abgeschlossenem Ausbildungsvertrag in Bayern 2013 nach schulischer Vorbildung, Berufsbereichen und Berufsgruppen

Kenn- ziffer	Berufsbereich Berufsgruppe	Auszubildende mit neu abgeschlossenem Ausbildungsvertrag							
		ins- gesamt	darunter weiblich	davon mit höchstem allgemeinbildenden Schulabschluss			Realschul- oder gleich- wertiger Abschluss	Hoch- schul-/ Fachhoch- schulreife	Auslän- discher Ab- schluss ¹⁾
				ohne	mit	Hauptschul- abschluss			
Land-, Forst-, Tierwirtschaft und Gartenbau									
111	Landwirtschaft	808	70	11	405	298	93	1	
112	Tierwirtschaft	14	2	–	9	1	4	–	
113	Pferdewirtschaft	58	53	–	15	25	16	2	
114	Fischwirtschaft	20	1	–	11	5	4	–	
115	Tierpflege	60	44	3	21	26	10	–	
116	Weinbau	35	7	–	9	11	15	–	
117	Forst- und Jagdwirtschaft, Landschaftspflege	66	2	–	28	35	3	–	
121	Gartenbau	874	223	123	436	202	112	1	
122	Floristik	199	188	5	104	75	13	2	
Rohstoffgewinnung, Produktion und Fertigung									
212	Naturstein- und Mineralaufbereitung und Baustoffherstellung	178	9	9	109	44	16	–	
213	Industrielle Glasherstellung und -verarbeitung	89	20	3	37	44	4	1	
214	Industrielle Keramikherstellung und -verarbeitung	17	1	–	8	8	1	–	
221	Kunststoff- und Kautschukherstellung und -verarbeitung	598	63	6	291	266	32	3	
222	Farb- und Lacktechnik	455	80	29	331	88	6	1	
223	Holzbe- und -verarbeitung	1 706	185	93	953	467	189	4	
231	Papier- und Verpackungstechnik	120	9	–	44	63	13	–	
232	Technische Mediengestaltung	584	341	5	46	262	270	1	
233	Fototechnik und Fotografie	152	119	2	24	76	50	–	
234	Drucktechnik u -weiterverarbeitung, Buchbinderei	286	49	8	118	139	20	1	
241	Metallerzeugung	63	2	–	33	25	1	4	
242	Metallbearbeitung	1 147	82	39	475	597	33	3	
243	Metalloberflächenbehandlung	78	11	–	41	33	2	2	
244	Metallbau und Schweißtechnik	1 601	28	108	1 046	401	43	3	
245	Feinwerk- und Werkzeugtechnik	1 543	100	25	616	816	85	1	
251	Maschinenbau- und Betriebstechnik	3 753	325	28	1 291	2 150	280	4	
252	Fahrzeug-, Luft-, Raumfahrt- und Schiffbautechnik	5 272	225	195	2 721	2 037	310	9	
261	Mechatronik und Automatisierungstechnik	2 022	223	10	152	1 526	331	3	
262	Energietechnik	3 558	144	66	1 315	1 946	213	18	
263	Elektrotechnik	1 172	155	6	136	866	163	1	
272	Technisches Zeichnen, Konstruktion und Modellbau	1 550	555	6	138	1 049	355	2	
273	Technische Produktionsplanung und -steuerung	8	–	–	1	4	3	–	
281	Textiltechnik und -produktion	49	11	–	30	17	2	–	
282	Textilverarbeitung	262	215	5	108	95	54	–	
283	Leder-, Pelzherstellung und -verarbeitung	113	57	1	50	46	16	–	
291	Getränkeherstellung	167	15	4	31	78	52	2	
292	Lebensmittel- und Genussmittelherstellung	1 753	619	129	1 071	387	149	17	
293	Speisenzubereitung	1 891	499	120	1 143	456	139	33	
Bau, Architektur, Vermessung und Gebäudetechnik									
311	Bauplanung und -überwachung, Architektur	–	–	–	–	–	–	–	
312	Vermessung und Kartografie	52	7	–	4	28	19	1	
321	Hochbau	1 542	10	122	1 136	209	70	5	
322	Tiefbau	343	4	18	259	49	17	–	
331	Bodenverlegung	272	2	24	198	46	2	2	
332	Maler- und Lackierer-, Stuckateurarbeiten, Bauwerksabdichtung, Holz- und Bautenschutz	1 347	150	197	1 003	121	23	3	
333	Aus- und Trockenbau, Isolierung, Zimmerei, Glaserei, Rollladen- und Jalousiebau	1 146	23	32	683	295	131	5	
341	Gebäudetechnik	1	–	–	1	–	–	–	
342	Klempnerei, Sanitär, Heizungs- und Klimatechnik	2 232	29	102	1 500	535	84	11	
343	Ver- und Entsorgung	305	6	4	166	125	10	–	

Fußnote vgl. Seite 39.

Noch: 3.2 Auszubildende mit neu abgeschlossenem Ausbildungsvertrag in Bayern 2013 nach schulischer Vorbildung, Berufsbereichen und Berufsgruppen

Kenn- ziffer	Berufsbereich Berufsgruppe	Auszubildende mit neu abgeschlossenem Ausbildungsvertrag						
		ins- gesamt	darunter weiblich	davon mit höchstem allgemeinbildenden Schulabschluss			Hoch- schul-/ Fachhoch- schulreife	Auslän- discher Ab- schluss ¹⁾
				ohne Hauptschul- abschluss	mit	Realschul- oder gleich- wertiger Abschluss		
Naturwissenschaft, Geografie und Informatik								
412	Biologie	119	88	–	5	69	45	–
413	Chemie	518	215	1	65	344	108	–
414	Physik	73	23	–	9	50	14	–
422	Umweltschutztechnik	191	17	–	92	89	10	–
431	Informatik	1 425	135	4	106	867	447	1
432	IT-Systemanalyse, IT-Anwenderberatung und IT-Vertrieb	235	49	2	27	130	76	–
434	Softwareentwicklung und Programmierung	840	89	9	45	418	367	1
Verkehr, Logistik, Schutz und Sicherheit								
512	Überwachung und Wartung der Verkehrsinfrastruktur	60	3	1	48	11	–	–
513	Lagerwirtschaft, Post und Zustellung, Güterumschlag	2 623	371	80	1 726	760	50	7
514	Servicekräfte im Personenverkehr	96	71	–	10	52	34	–
515	Überwachung und Steuerung des Verkehrsbetriebs	62	13	–	1	47	14	–
516	Kaufleute - Verkehr und Logistik	831	378	–	96	538	193	4
521	Fahrzeugführung im Straßenverkehr	464	30	23	328	96	12	5
522	Fahrzeugführung im Eisenbahnverkehr	103	10	1	27	60	15	–
524	Fahrzeugführung im Schiffsverkehr	15	–	–	9	3	3	–
525	Bau- und Transportgeräteführung	56	2	3	37	15	1	–
531	Objekt-, Personen-, Brandschutz, Arbeitssicherheit	225	52	2	99	111	13	–
533	Gewerbe- und Gesundheitsaufsicht, Desinfektion	7	–	–	2	2	3	–
541	Reinigung	111	31	20	80	9	1	1
Kaufmännische Dienstleistungen, Warenhandel, Vertrieb, Hotel und Tourismus								
611	Einkauf und Vertrieb	41	24	1	26	9	5	–
612	Handel	2 456	1 113	8	237	1 767	439	5
613	Immobilienwirtschaft und Facility-Management	352	202	2	25	165	160	–
621	Verkauf (ohne Produktspezialisierung)	9 581	5 417	178	6 122	2 685	576	20
622	Verkauf von Bekleidung, Elektronik, Kraftfahrzeugen und Hartwaren	746	338	3	99	516	128	–
623	Verkauf von Lebensmitteln	1 701	1 454	117	1 435	131	9	9
624	Verkauf von drogerie- und apothekenüblichen Waren, Sanitäts- und Medizinbedarf	412	390	–	161	195	55	1
625	Buch-, Kunst-, Antiquitäten- und Musikfachhandel	92	75	–	3	13	76	–
631	Tourismus und Sport	608	448	4	79	298	224	3
632	Hotellerie	2 166	1 557	23	670	1 015	411	47
633	Gastronomie	918	534	43	552	228	74	21
634	Veranstaltungsservice und -management	240	158	1	11	70	158	–
Unternehmensorganisation, Buchhaltung, Recht und Verwaltung								
713	Unternehmensorganisation und -strategie	3 690	2 511	2	104	2 412	1 168	4
714	Büro- und Sekretariat	5 338	4 159	49	1 021	3 637	612	19
715	Personalwesen und -dienstleistung	103	77	–	14	50	38	1
721	Versicherungs- und Finanzdienstleistungen	3 472	1 928	6	62	2 129	1 274	1
723	Steuerberatung	1 238	975	2	33	765	358	80
731	Rechtsberatung, -sprechung und -ordnung	983	931	7	113	617	217	29
732	Verwaltung	1 378	997	1	32	1 041	304	–
733	Medien-, Dokumentations- und Informationsdienste	34	27	–	1	27	6	–
Gesundheit, Soziales, Lehre und Erziehung								
811	Arzt- und Praxishilfe	5 217	5 163	101	2 137	2 579	389	11
823	Körperpflege	1 831	1 599	107	1 329	341	46	8
824	Bestattungswesen	19	10	–	6	7	6	–
825	Medizin-, Orthopädie- und Rehathechnik	894	588	6	127	526	234	1
832	Hauswirtschaft und Verbraucherberatung	371	347	113	208	43	6	1

Fußnote vgl. Seite 39.

Noch: 3.2 Auszubildende mit neu abgeschlossenem Ausbildungsvertrag in Bayern 2013 nach schulischer Vorbildung, Berufsbereichen und Berufsgruppen

Kenn- ziffer	Berufsbereich Berufsgruppe	Auszubildende mit neu abgeschlossenem Ausbildungsvertrag						
		ins- gesamt	darunter weiblich	davon mit höchstem allgemeinbildenden Schulabschluss			Hoch- schul-/ Fachhoch- schulreife	Auslän- discher Ab- schluss ¹⁾
				ohne Hauptschul- abschluss	mit	Realschul- oder gleich- wertiger Abschluss		
Sprach-, Literatur-, Geistes-, Gesellschafts- und Wirtschaftswissenschaften, Medien, Kunst, Kultur und Gestaltung								
913	Gesellschaftswissenschaften	6	3	–	–	–	6	–
921	Werbung und Marketing	498	373	1	53	236	207	1
923	Verlags- und Medienwirtschaft	167	125	1	1	49	116	–
932	Innenarchitektur, visuelles Marketing, Raumausstattung	261	179	15	79	114	52	1
933	Kunsth Handwerk und bildende Kunst	18	7	3	7	4	4	–
934	Kunsth Handwerkliche Keramik- und Glasgestaltung	15	13	1	6	3	5	–
935	Kunsth Handwerkliche Metallgestaltung	106	54	1	30	47	28	–
936	Musikinstrumentenbau	20	3	–	3	7	10	–
945	Veranstaltungs-, Kamera- und Tontechnik	237	30	–	42	82	112	1
946	Bühnen- und Kostümbilderei, Requisite	2	2	–	–	1	1	–
Insgesamt		92 826	38 351	2 480	35 987	41 552	12 378	429

1) Im Ausland erworbener Abschluss, der nicht zuzuordnen ist.

3.3 Auszubildende mit neu abgeschlossenem Ausbildungsvertrag in Bayern 2013 nach Art der beruflichen Qualifizierungsmaßnahme, beruflicher Vorbildung, Berufsbereichen und Berufsgruppen

Kenn- ziffer	Berufsbereich Berufsgruppe	Auszubildende mit neu abgeschlossenem Ausbildungsvertrag										
		ins- gesamt	Art der beruflichen Qualifizierungsmaßnahme (Mehrfachnennung möglich)					Art der beruflichen Vorbildung (Mehrfachnennung möglich)				
			keine Teil- nahme	BQM ¹⁾	BVM / EQJ ²⁾	BVJ ³⁾	BGJ ⁴⁾	BFS ⁵⁾	keine	Aus- bildung erfolg- reich	Aus- bildung nicht erfolg- reich	schu- lische Berufs- aus- bildung
Land-, Forst-, Tierwirtschaft und Gartenbau												
111	Landwirtschaft	808	270	–	–	–	538	–	590	145	–	73
112	Tierwirtschaft	14	9	–	–	–	5	–	8	4	–	2
113	Pferdewirtschaft	58	58	–	–	–	–	–	37	9	–	12
114	Fischwirtschaft	20	20	–	–	–	–	–	13	3	–	4
115	Tierpflege	60	58	1	1	–	–	–	51	5	2	3
116	Weinbau	35	23	–	–	–	12	–	16	4	–	15
117	Forst- und Jagdwirtschaft, Landschaftspflege	66	66	–	–	–	–	–	59	7	–	–
121	Gartenbau	874	874	–	–	–	–	–	732	66	–	76
122	Floristik	199	195	2	3	–	–	–	179	7	13	2
Rohstoffgewinnung, Produktion und Fertigung												
212	Naturstein- und Mineralaufbereitung und Baustoffherstellung	178	173	1	1	3	–	–	152	8	17	1
213	Industrielle Glasherstellung und -verarbeitung	89	89	–	–	–	–	–	84	2	3	–
214	Industrielle Keramikherstellung und -verarbeitung	17	17	–	–	–	–	–	16	1	–	–
221	Kunststoff- und Kautschukherstellung und -verarbeitung	598	590	2	1	4	2	–	556	24	25	–
222	Farb- und Lacktechnik	455	392	26	22	14	–	2	358	19	79	–
223	Holzbe- und -verarbeitung	1 706	410	7	56	35	1 213	5	1 466	74	138	34
231	Papier- und Verpackungstechnik	120	118	2	–	–	–	–	115	3	2	–
232	Technische Mediengestaltung	584	573	7	3	–	–	1	526	36	22	5
233	Fototechnik und Fotografie	152	143	8	1	–	–	–	117	14	20	2
234	Drucktechnik u -weiterverarbeitung, Buchbinderei	286	266	2	18	–	–	–	257	13	15	2
241	Metallerzeugung	63	61	2	–	–	–	–	60	2	1	–
242	Metallbearbeitung	1 147	1 118	5	20	6	–	1	1 059	36	53	2
243	Metalloberflächenbehandlung	78	76	1	1	–	–	–	70	4	4	–
244	Metallbau und Schweißtechnik	1 601	1 444	24	71	56	9	4	1 356	42	204	2
245	Feinwerk- und Werkzeugtechnik	1 543	1 505	10	13	6	2	8	1 406	45	98	1
251	Maschinenbau- und Betriebstechnik	3 753	3 700	31	21	10	–	–	3 576	92	97	7
252	Fahrzeug-, Luft-, Raumfahrt- und Schiffbautechnik	5 272	5 002	89	86	67	22	17	4 393	250	625	13
261	Mechatronik und Automatisierungstechnik	2 022	2 014	2	4	–	–	2	1 950	38	35	3
262	Energietechnik	3 558	3 451	20	43	25	7	13	3 091	155	309	10
263	Elektrotechnik	1 172	1 147	6	18	1	1	–	1 092	43	48	1
272	Technisches Zeichnen, Konstruktion und Modellbau	1 550	1 537	3	5	4	1	2	1 472	41	45	1
273	Technische Produktionsplanung und -steuerung	8	8	–	–	–	–	–	7	1	–	–
281	Textiltechnik und -produktion	49	48	1	–	–	–	–	43	6	2	–
282	Textilverarbeitung	262	245	6	7	5	–	1	215	29	29	3
283	Leder-, Pelzherstellung und -verarbeitung	113	108	–	4	–	1	–	88	12	13	2
291	Getränkeherstellung	167	165	2	–	–	–	–	152	7	9	–
292	Lebensmittel- und Genussmittelherstellung	1 753	1 642	34	42	33	2	7	1 289	135	321	19
293	Speisenzubereitung	1 891	1 818	18	39	17	1	3	1 609	119	160	28
Bau, Architektur, Vermessung und Gebäudetechnik												
311	Bauplanung und -überwachung, Architektur	–	–	–	–	–	–	–	–	–	–	–
312	Vermessung und Kartografie	52	52	–	–	–	–	–	49	2	1	1
321	Hochbau	1 542	1 457	17	17	39	5	7	1 203	161	185	4
322	Tiefbau	343	334	3	3	2	1	–	271	45	38	2
331	Bodenverlegung	272	249	3	8	2	7	3	208	26	37	1

Fußnoten vgl. Seite 42.

3.3 Auszubildende mit neu abgeschlossenem Ausbildungsvertrag in Bayern 2013 nach Art der beruflichen Qualifizierungsmaßnahme, beruflicher Vorbildung, Berufsbereichen und Berufsgruppen

Kenn- ziffer	Berufsbereich Berufsgruppe	Auszubildende mit neu abgeschlossenem Ausbildungsvertrag										
		ins- gesamt	Art der beruflichen Qualifizierungsmaßnahme (Mehrfachnennung möglich)						Art der beruflichen Vorbildung (Mehrfachnennung möglich)			
			keine Teil- nahme	BQM ¹⁾	BVM / EQJ ²⁾	BVJ ³⁾	BGJ ⁴⁾	BFS ⁵⁾	keine	Aus- bildung erfol- reich	Aus- bildung nicht erfol- reich	schu- liche Berufs- aus- bildung
Noch: Bau, Architektur, Vermessung und Gebäudetechnik												
332	Maler- und Lackierer-, Stuckateurarbeiten, Bauwerksabdichtung, Holz- und Bautenschutz	1 347	1 111	30	110	73	15	14	941	101	302	6
333	Aus- und Trockenbau, Isolierung, Zimmerei, Glaserei, Rollladen- und Jalousiebau	1 146	532	18	6	10	583	2	957	74	85	34
341	Gebäudetechnik	1	1	–	–	–	–	–	1	–	–	–
342	Klempnerei, Sanitär, Heizungs- und Klimatechnik	2 232	2 110	23	34	48	10	15	1 789	113	329	6
343	Ver- und Entsorgung	305	296	1	4	3	–	1	224	17	15	55
Naturwissenschaft, Geografie, Informatik												
412	Biologie	119	119	–	–	–	–	–	109	4	1	6
413	Chemie	518	517	–	–	1	–	–	507	5	5	1
414	Physik	73	73	–	–	–	–	–	71	2	1	–
422	Umweltschutztechnik	191	188	3	–	–	–	–	150	17	24	–
431	Informatik	1 425	1 404	4	12	3	3	1	1 343	46	37	8
432	IT-Systemanalyse, IT-Anwenderberatung und IT-Vertrieb	235	232	2	1	–	–	–	206	12	13	9
434	Softwareentwicklung und Programmierung	840	833	2	4	–	–	1	804	20	14	4
Verkehr, Logistik, Schutz und Sicherheit												
512	Überwachung und Wartung der Verkehrsinfrastruktur	60	60	–	–	–	–	–	60	–	–	–
513	Lagerwirtschaft, Post und Zustellung, Güterumschlag	2 623	2 494	31	78	19	2	2	2 187	240	244	55
514	Servicekräfte im Personenverkehr	96	96	–	–	–	–	–	94	–	2	–
515	Überwachung und Steuerung des Verkehrsbetriebs	62	62	–	–	–	–	–	61	–	1	–
516	Kaufleute - Verkehr und Logistik	831	823	4	1	3	–	–	737	51	37	26
521	Fahrzeugführung im Straßenverkehr	464	445	7	6	4	1	3	382	52	40	1
522	Fahrzeugführung im Eisenbahnverkehr	103	102	–	1	–	–	–	101	1	1	–
524	Fahrzeugführung im Schiffsverkehr	15	15	–	–	–	–	–	10	2	1	3
525	Bau- und Transportgeräteführung	56	56	–	–	–	–	–	47	3	6	–
531	Objekt-, Personen-, Brandschutz, Arbeitssicherheit	225	221	2	–	–	1	1	153	15	12	50
533	Gewerbe- und Gesundheitsaufsicht, Desinfektion	7	7	–	–	–	–	–	7	–	–	–
541	Reinigung	111	79	2	22	8	1	–	88	5	18	–
Kaufmännische Dienstleistungen, Warenhandel, Vertrieb, Hotel und Tourismus												
611	Einkauf und Vertrieb	41	41	–	–	–	–	–	38	2	2	–
612	Handel	2 456	2 445	6	4	–	–	1	2 214	93	93	93
613	Immobilienwirtschaft, Facility-Management	352	350	2	–	–	–	–	317	18	17	7
621	Verkauf (ohne Produktspezialisierung)	9 581	9 300	137	119	30	2	4	7 491	1 603	1 025	118
622	Verkauf von Bekleidung, Elektronik, Kraftfahrzeugen und Hartwaren	746	739	3	2	–	–	2	629	53	53	19
623	Verkauf von Lebensmitteln	1 701	1 569	18	53	53	2	12	1 198	49	448	8
624	Verkauf von drogerie- und apothekenüblichen Waren, Sanitäts- und Medizinbedarf	412	396	1	10	5	–	–	382	14	9	12
625	Buch-, Kunst-, Antiquitäten- und Musikfachhandel	92	92	–	–	–	–	–	83	4	4	3
631	Tourismus und Sport	608	602	6	–	–	–	–	537	31	30	18
632	Hotellerie	2 166	2 147	3	8	3	1	4	1 945	91	110	46
633	Gastronomie	918	905	5	4	4	–	–	803	46	64	11
634	Veranstaltungsservice und -management	240	240	–	–	–	–	–	218	9	11	3

Fußnoten vgl. Seite 42.

3.3 Auszubildende mit neu abgeschlossenem Ausbildungsvertrag in Bayern 2013 nach Art der beruflichen Qualifizierungsmaßnahme, beruflicher Vorbildung, Berufsbereichen und Berufsgruppen

Kenn- ziffer	Berufsbereich Berufsgruppe	Auszubildende mit neu abgeschlossenem Ausbildungsvertrag										
		ins- gesamt	Art der beruflichen Qualifizierungsmaßnahme (Mehrfachnennung möglich)					Art der beruflichen Vorbildung (Mehrfachnennung möglich)				
			keine Teil- nahme	BQM ¹⁾	BVM / EQJ ²⁾	BVJ ³⁾	BGJ ⁴⁾	BFS ⁵⁾	keine	Aus- bildung erfolg- reich	Aus- bildung nicht erfolg- reich	schu- liche Berufs- aus- bildung
Unternehmensorganisation, Buchhaltung, Recht und Verwaltung												
713	Unternehmensorganisation und -strategie	3 690	3 686	3	–	–	–	1	3 369	103	92	160
714	Büro- und Sekretariat	5 338	5 175	45	92	21	2	16	4 617	279	386	125
715	Personalwesen und -dienstleistung	103	102	1	–	–	–	–	91	4	7	1
721	Versicherungs- und Finanzdienstleistungen	3 472	3 469	2	–	1	–	–	3 247	76	75	102
723	Steuerberatung	1 238	1 238	–	–	–	–	–	1 113	50	33	45
731	Rechtsberatung, -sprechung und -ordnung	983	983	–	–	–	–	–	964	15	–	4
732	Verwaltung	1 378	1 375	1	1	–	–	1	1 345	15	13	5
733	Medien-, Dokumentations- und Informationsdienste	34	34	–	–	–	–	–	33	–	–	1
Gesundheit, Soziales, Lehre und Erziehung												
811	Arzt- und Praxishilfe	5 217	4 836	308	29	32	7	11	4 641	463	100	17
823	Körperpflege	1 831	1 593	106	79	45	3	12	1 251	76	502	8
824	Bestattungswesen	19	19	–	–	–	–	–	13	2	4	–
825	Medizin-, Orthopädie- und Rehatechnik	894	881	4	6	–	2	1	739	49	103	5
832	Hauswirtschaft und Verbraucherberatung	371	273	–	–	1	6	91	352	12	–	7
Sprach-, Literatur-, Geistes-, Gesellschafts- und Wirtschaftswissenschaften, Medien, Kunst, Kultur und Gestaltung												
913	Gesellschaftswissenschaften	6	6	–	–	–	–	–	6	–	–	–
921	Werbung und Marketing	498	496	1	–	1	–	–	444	23	30	8
923	Verlags- und Medienwirtschaft	167	167	–	–	–	–	–	161	1	4	2
932	Innenarchitektur, visuelles Marketing, Raumausstattung	261	241	1	16	2	–	1	220	9	31	4
933	Kunsth Handwerk und bildende Kunst	18	18	–	–	–	–	–	14	3	1	–
934	Kunsth Handwerkliche Keramik- und Glasgestaltung	15	15	–	–	–	–	–	14	–	1	–
935	Kunsth Handwerkliche Metallgestaltung	106	97	–	–	2	–	7	76	7	15	8
936	Musikinstrumentenbau	20	19	1	–	–	–	–	16	1	1	2
945	Veranstaltungs-, Kamera-, Tontechnik	237	236	1	–	–	–	–	227	4	6	–
946	Bühnen- und Kostümbildneri, Requisite	2	2	–	–	–	–	–	2	–	–	–
Insgesamt		92 826	87 188	1 119	1 210	701	2 470	280	79 830	5 720	7 108	1 437

1) betriebliche Qualifizierungsmaßnahme/Einstiegsqualifizierungsjahr; 2) Berufsvorbereitungsmaßnahme, Einstiegsqualifizierungsjahr; 3) schulisches Berufsvorbereitungsjahr;
4) schulisches Berufsgrundbildungsjahr; 5) Berufsfachschule ohne vollqualifizierenden Berufsabschluss

3.4 Auszubildende mit neu abgeschlossenem Ausbildungsvertrag in Bayern 2013 nach schulischer Vorbildung, Ausbildungsbereichen und zuständigen Stellen

Ausbildungsbereich Zuständige Stelle (Kammer)	Auszubildende mit neu abgeschlossenem Ausbildungsvertrag						
	ins- gesamt	darunter weiblich	davon mit schulischer Vorbildung / zuletzt erreichtem Abschluss				Ausländischer Abschluss ¹⁾
			ohne Hauptschul- abschluss	mit	Realschul- oder gleich- wertiger Abschluss	Hochschul-/ Fachhoch- schulreife	
Industrie und Handel							
Aschaffenburg	1 544	661	5	433	855	247	4
Coburg	739	306	–	198	406	135	–
Mittelfranken	8 518	3 409	154	2 695	4 019	1 604	46
München und Oberbayern	17 286	7 366	193	4 946	8 662	3 411	74
Niederbayern	4 845	2 213	27	1 489	2 679	632	18
Oberfranken Bayreuth	3 893	1 591	18	1 385	1 835	641	14
Regensburg	5 184	2 141	73	1 745	2 699	661	6
Schwaben	8 757	3 659	168	2 808	4 558	1 183	40
Würzburg	4 080	1 660	58	1 228	2 197	595	2
Handwerk							
Mittelfranken	3 181	771	86	2 121	786	188	–
München und Oberbayern	8 555	1 992	412	4 777	2 643	687	36
Niederbayern-Oberpfalz	5 909	1 479	296	3 532	1 741	315	25
Oberfranken	2 164	511	206	1 133	675	138	12
Schwaben	3 945	1 016	330	2 259	1 097	244	15
Unterfranken	2 750	620	100	1 594	878	169	9
Agrarwirtschaft, Öffentlicher Dienst und Hauswirtschaft							
StMELF: Agrarwirtschaft	2 069	476	135	966	680	282	6
Öffentlicher Dienst	1 446	916	1	111	1 056	278	–
darunter							
Bayerische Verwaltungsschule	739	469	–	51	632	56	–
StMELF: Hauswirtschaft	327	303	108	187	29	2	1
Freie Berufe							
Landesapothekerkammer Bayern	196	192	–	97	96	2	1
Landesärztekammer Bayern	2 924	2 901	74	1 015	1 667	168	–
Landestierärztekammer Bayern	289	277	1	41	138	109	–
Landeszahnärztekammer Bayern	2 004	1 985	26	1 081	774	112	11
Notarkasse München	86	72	–	4	51	31	–
Patentanwaltskammer München	90	84	–	–	20	43	27
Rechtsanwaltskammer Bamberg	162	158	3	34	101	24	–
Rechtsanwaltskammer München	433	410	1	51	291	89	1
Rechtsanwaltskammer Nürnberg	212	207	3	24	154	30	1
Steuerberaterkammer München	776	596	2	11	468	216	79
Steuerberaterkammer Nürnberg	462	379	–	22	297	142	1
Insgesamt	92 826	38 351	2 480	35 987	41 552	12 378	429

1) Im Ausland erworbener Abschluss, der nicht zuzuordnen ist.

3.5 Auszubildende mit neu abgeschlossenem Ausbildungsvertrag in Bayern 2013 nach Art der beruflichen Qualifizierungsmaßnahme, beruflicher Vorbildung, Ausbildungsbereichen und zuständigen Stellen

Ausbildungsbereich Zuständige Stelle (Kammer)	Auszubildende mit neu abgeschlossenem Ausbildungsvertrag											
	ins- gesamt	darunter weiblich	Art der beruflichen Qualifizierungsmaßnahme (Mehrfachnennung möglich)						Art der beruflichen Vorbildung (Mehrfachnennung möglich)			
			keine Teil- nahme	BQM ¹⁾	BVM / EQJ ²⁾	BVJ ³⁾	BGJ ⁴⁾	BFS ⁵⁾	keine Teil- nahme	Aus- bildung erfolg- reich	Aus- bildung nicht erfolg- reich	schu- liche Berufs- aus- bildung
Industrie und Handel												
Aschaffenburg	1 544	661	1 509	2	24	7	–	3	721	83	98	710
Coburg	739	306	739	–	–	–	–	–	739	–	–	–
Mittelfranken	8 518	3 409	8 292	124	73	28	12	3	7 397	504	634	10
München und Oberbayern	17 286	7 366	17 152	4	99	31	5	6	16 955	127	206	7
Niederbayern	4 845	2 213	4 770	60	6	3	4	2	4 473	244	128	10
Oberfranken Bayreuth	3 893	1 591	3 822	71	12	–	–	–	3 184	708	285	–
Regensburg	5 184	2 141	5 016	36	119	9	3	5	4 430	331	429	23
Schwaben	8 757	3 659	8 676	22	23	18	6	15	7 632	1 076	672	110
Würzburg	4 080	1 660	3 964	26	64	26	1	2	3 393	311	400	10
Handwerk												
Mittelfranken	3 181	771	2 788	62	51	51	224	9	2 581	167	429	10
München und Oberbayern	8 555	1 992	7 460	146	174	167	590	46	6 872	417	1 226	53
Niederbayern-Oberpfalz	5 909	1 479	5 150	74	131	99	447	27	4 592	305	976	63
Oberfranken	2 164	511	1 912	45	53	54	98	8	1 589	182	386	12
Schwaben	3 945	1 016	3 206	99	197	94	337	31	3 041	234	659	21
Unterfranken	2 750	620	2 305	39	145	77	175	21	2 070	230	442	13
Agrarwirtschaft, Öffentlicher Dienst und Hauswirtschaft												
StMELF: Agrarwirtschaft	2 069	476	1 488	–	–	–	557	24	1 615	249	–	205
Öffentlicher Dienst	1 446	916	1 446	–	–	–	–	–	1 326	7	5	108
darunter												
Bayerische Verwaltungsschule	739	469	739	–	–	–	–	–	635	–	–	104
StMELF: Hauswirtschaft	327	303	256	–	–	–	4	67	315	10	–	2
Freie Berufe												
Landesapothekerkammer Bayern	196	192	180	1	10	5	–	–	187	7	–	4
Landesärztekammer Bayern	2 924	2 901	2 924	–	–	–	–	–	2 509	415	1	–
Landestierärztekammer Bayern	289	277	–	289	–	–	–	–	289	–	–	–
Landeszahnärztekammer Bayern	2 004	1 985	1 912	19	29	32	7	11	1 843	48	99	17
Notarkasse München	86	72	86	–	–	–	–	–	85	1	–	–
Patentanwaltskammer München	90	84	90	–	–	–	–	–	72	14	–	4
Rechtsanwaltskammer Bamberg	162	158	162	–	–	–	–	–	162	–	–	–
Rechtsanwaltskammer München	433	410	433	–	–	–	–	–	433	–	–	–
Rechtsanwaltskammer Nürnberg	212	207	212	–	–	–	–	–	212	–	–	–
Steuerberaterkammer München	776	596	776	–	–	–	–	–	709	41	10	17
Steuerberaterkammer Nürnberg	462	379	462	–	–	–	–	–	404	9	23	28
Insgesamt	92 826	38 351	87 188	1 119	1 210	701	2 470	280	79 830	5 720	7 108	1 437

1) betriebliche Qualifizierungsmaßnahme/Einstiegsqualifizierungsjahr; 2) Berufsvorbereitungsmaßnahme, Einstiegsqualifizierungsjahr; 3) schulisches Berufsvorbereitungsjahr; 4) schulisches Berufsgrundbildungsjahr; 5) Berufsfachschule ohne vollqualifizierenden Berufsabschluss

3.6 Auszubildende und ausländische Auszubildende mit neu abgeschlossenem Ausbildungsvertrag in Bayern 2013 nach Ausbildungsjahren, -bereichen und zuständigen Stellen

Ausbildungsbereich Zuständige Stelle (Kammer)	Auszubildende mit neu abgeschlossenem Ausbildungsvertrag						Ausländische Auszubildende mit neu abgeschlossenem Ausbildungsvertrag					
	ins- gesamt	darunter weiblich	davon im				ins- gesamt	darunter weiblich	davon im			
			1.	2.	3.	4.			1.	2.	3.	4.
			Ausbildungsjahr						Ausbildungsjahr			
Industrie und Handel												
Aschaffenburg	1 544	661	1 327	115	92	10	118	45	92	10	16	–
Coburg	739	306	639	60	39	1	8	6	7	–	1	–
Mittelfranken	8 518	3 409	7 058	854	600	6	670	256	531	65	74	–
München und Oberbayern	17 286	7 366	14 208	2 031	1 011	36	1 963	777	1 572	212	179	–
Niederbayern	4 845	2 213	4 077	441	321	6	164	82	134	17	13	–
Oberfranken Bayreuth	3 893	1 591	3 223	373	293	4	96	49	81	11	4	–
Regensburg	5 184	2 141	4 423	408	349	4	200	75	164	15	21	–
Schwaben	8 757	3 659	7 178	862	694	23	726	288	550	90	85	1
Würzburg	4 080	1 660	3 317	402	356	5	145	45	117	14	14	–
Handwerk												
Mittelfranken	3 181	771	2 434	536	172	39	270	59	224	31	14	1
München und Oberbayern	8 555	1 992	6 402	1 601	464	88	956	225	783	108	54	11
Niederbayern-Oberpfalz	5 909	1 479	4 630	939	284	56	262	59	201	50	11	–
Oberfranken	2 164	511	1 596	383	154	31	105	30	81	13	10	1
Schwaben	3 945	1 016	2 957	742	209	37	358	108	294	43	18	3
Unterfranken	2 750	620	2 149	443	144	14	180	44	152	19	6	3
Agrarwirtschaft, Öffentlicher Dienst und Hauswirtschaft												
StMELF: Agrarwirtschaft	2 069	476	1 030	847	192	–	9	3	6	2	1	–
Öffentlicher Dienst	1 446	916	1 344	86	16	–	28	20	27	1	–	–
darunter												
Bayerische Verwaltungsschule	739	469	701	22	16	–	8	6	8	–	–	–
StMELF: Hauswirtschaft	327	303	233	71	23	–	8	6	8	–	–	–
Freie Berufe												
Landesapothekerkammer Bayern	196	192	189	6	1	–	35	33	35	–	–	–
Landesärztekammer Bayern	2 924	2 901	2 545	205	174	–	162	160	120	20	22	–
Landestierärztekammer Bayern	289	277	281	6	2	–	–	–	–	–	–	–
Landeszahnärztekammer Bayern	2 004	1 985	1 904	98	2	–	446	439	419	27	–	–
Notarkasse München	86	72	71	15	–	–	6	6	4	2	–	–
Patentanwaltskammer München	90	84	41	49	–	–	7	6	2	5	–	–
Rechtsanwaltskammer Bamberg	162	158	147	15	–	–	6	6	5	1	–	–
Rechtsanwaltskammer München	433	410	400	33	–	–	62	61	58	4	–	–
Rechtsanwaltskammer Nürnberg	212	207	171	23	18	–	24	23	17	4	3	–
Steuerberaterkammer München	776	596	735	34	7	–	83	67	77	5	1	–
Steuerberaterkammer Nürnberg	462	379	421	27	14	–	15	13	13	1	1	–
Insgesamt	92 826	38 351	75 130	11 705	5 631	360	7 112	2 991	5 774	770	548	20

4.1 Auszubildende mit vorzeitig gelöstem Ausbildungsvertrag in Bayern 2013 nach Alter, Ausbildungsbereichen und Berufsbereichen

Kenn- ziffer	Ausbildungsbereich ----- Berufsbereich	Auszubildende mit neu abgeschlossenem Ausbildungsvertrag									
		ins- gesamt	davon im Alter von ... Jahren								
			unter 17	17	18	19	20	21	22	23	24 oder mehr
Industrie und Handel											
I	Land-, Forst-, Tierwirtschaft und Gartenbau	96	17	14	9	17	9	4	11	2	13
II	Rohstoffgewinnung, Produktion und Fertigung	2 418	192	361	412	401	319	215	146	99	273
III	Bau, Architektur, Vermessung und Gebäudetechnik	163	8	30	29	29	21	14	11	6	15
IV	Naturwissenschaft, Geografie und Informatik	386	15	21	42	57	69	29	32	34	87
V	Verkehr, Logistik, Schutz und Sicherheit	1 101	44	90	152	177	169	129	104	66	170
VI	Kaufmännische Dienstleistungen, Warenhandel, Vertrieb, Hotel und Tourismus	5 153	359	623	850	909	708	519	355	279	551
VII	Unternehmensorganisation, Buchhaltung, Recht und Verwaltung	1 568	45	132	226	263	253	171	139	99	240
VIII	Gesundheit, Soziales, Lehre und Erziehung	8	1	2	1	1	1	–	2	–	–
IX	Sprach-, Literatur-, Geistes-, Gesellschafts- und Wirtschaftswissenschaften, Medien, Kunst, Kultur und Gestaltung	171	3	8	19	25	20	26	22	13	35
Handwerk											
II	Rohstoffgewinnung, Produktion und Fertigung	4 043	358	564	848	745	505	302	217	136	368
III	Bau, Architektur, Vermessung und Gebäudetechnik	2 098	216	337	423	369	235	162	91	80	185
IV	Naturwissenschaft, Geografie und Informatik	31	7	4	5	5	2	1	4	1	2
V	Verkehr, Logistik, Schutz und Sicherheit	84	5	12	10	18	6	9	10	5	9
VI	Kaufmännische Dienstleistungen, Warenhandel, Vertrieb, Hotel und Tourismus	1 103	154	186	230	203	125	71	37	29	68
VII	Unternehmensorganisation, Buchhaltung, Recht und Verwaltung	259	17	41	32	44	46	29	15	10	25
VIII	Gesundheit, Soziales, Lehre und Erziehung	1 200	126	175	231	186	144	108	70	46	114
IX	Sprach-, Literatur-, Geistes-, Gesellschafts- und Wirtschaftswissenschaften, Medien, Kunst, Kultur und Gestaltung	86	8	6	10	14	6	11	5	12	14
Agrarwirtschaft											
I	Land-, Forst-, Tierwirtschaft und Gartenbau	307	8	39	50	42	39	33	8	17	71
II	Rohstoffgewinnung, Produktion und Fertigung	5	–	2	–	1	–	1	1	–	–
IV	Naturwissenschaft, Geografie und Informatik	1	–	–	1	–	–	–	–	–	–
VIII	Gesundheit, Soziales, Lehre und Erziehung	1	–	1	–	–	–	–	–	–	–
Öffentlicher Dienst											
III	Bau, Architektur, Vermessung und Gebäudetechnik	5	–	–	1	–	1	–	–	1	2
V	Verkehr, Logistik, Schutz und Sicherheit	7	1	1	3	–	–	–	–	–	2
VII	Unternehmensorganisation, Buchhaltung, Recht und Verwaltung	47	2	6	8	8	11	3	3	3	3
Freie Berufe											
VI	Kaufmännische Dienstleistungen, Warenhandel, Vertrieb, Hotel und Tourismus	43	3	12	9	6	6	3	1	2	1
VII	Unternehmensorganisation, Buchhaltung, Recht und Verwaltung	606	18	56	117	106	90	70	38	30	81
VIII	Gesundheit, Soziales, Lehre und Erziehung	1 519	184	226	308	252	174	116	65	63	131
Hauswirtschaft											
VIII	Gesundheit, Soziales, Lehre und Erziehung	73	3	2	10	19	13	9	5	5	7
Insgesamt		22 582	1 794	2 951	4 036	3 897	2 972	2 035	1 392	1 038	2 467

4.2 Auszubildende und ausländische Auszubildende mit vorzeitig gelöstem Ausbildungsvertrag in Bayern 2013 nach Ausbildungsjahren, -bereichen und zuständigen Stellen

Ausbildungsbereich Zuständige Stelle (Kammer)	Auszubildende mit vorzeitig gelöstem Ausbildungsvertrag						Ausländische Auszubildende mit vorzeitig gelöstem Ausbildungsvertrag					
	ins- gesamt	darunter weiblich	davon im				ins- gesamt	darunter weiblich	davon im			
			1.	2.	3.	4.			1.	2.	3.	4.
Ausbildungsjahr												
Industrie und Handel												
Aschaffenburg	307	118	172	99	36	–	32	9	22	7	3	–
Coburg	143	76	85	40	18	–	3	3	3	–	–	–
Mittelfranken	1 357	558	668	489	196	4	140	49	68	54	18	–
München und Oberbayern	3 829	1 662	2 161	1 145	519	4	691	267	416	196	79	–
Niederbayern	998	516	587	277	130	4	61	35	39	17	5	–
Oberfranken Bayreuth	1 031	430	627	267	134	3	45	15	34	10	1	–
Regensburg	800	351	462	251	84	3	39	11	21	14	4	–
Schwaben	1 765	808	1 083	493	186	3	226	88	153	49	24	–
Würzburg	834	365	495	237	101	1	48	17	38	7	3	–
Handwerk												
Mittelfranken	1 222	327	642	374	194	12	120	34	71	35	13	1
München und Oberbayern	2 710	821	1 433	875	376	26	404	117	240	121	43	–
Niederbayern-Oberpfalz	1 895	583	1 011	591	279	14	121	35	81	25	15	–
Oberfranken	980	276	438	345	180	17	49	12	23	20	6	–
Schwaben	1 218	379	667	373	166	12	140	47	87	35	16	2
Unterfranken	879	268	463	281	128	7	77	25	43	20	13	1
Agrarwirtschaft, Öffentlicher Dienst und Hauswirtschaft												
StMELF: Agrarwirtschaft	314	88	90	81	143	–	3	2	2	–	1	–
Öffentlicher Dienst	59	37	29	16	14	–	1	–	1	–	–	–
darunter												
Bayerische Verwaltungsschule	7	2	1	4	2	–	1	–	1	–	–	–
StMELF: Hauswirtschaft	73	69	30	28	15	–	–	–	–	–	–	–
Freie Berufe												
Landesapothekerkammer Bayern	43	40	30	7	6	–	10	8	4	3	3	–
Landesärztekammer Bayern	808	802	483	228	97	–	78	78	41	19	18	–
Landestierärztekammer Bayern	122	117	89	28	5	–	–	–	–	–	–	–
Landeszahnärztekammer Bayern	589	578	442	100	47	–	131	128	96	17	18	–
Notarkasse München	7	6	2	4	1	–	–	–	–	–	–	–
Patentanwaltskammer München	13	13	8	4	1	–	3	3	1	1	1	–
Rechtsanwaltskammer Bamberg	54	52	43	6	5	–	6	5	4	1	1	–
Rechtsanwaltskammer München	194	182	125	47	22	–	31	28	19	9	3	–
Rechtsanwaltskammer Nürnberg	85	79	53	24	8	–	7	7	5	2	–	–
Steuerberaterkammer München	113	79	71	31	11	–	18	14	11	5	2	–
Steuerberaterkammer Nürnberg	140	103	88	20	32	–	10	9	8	1	1	–
Insgesamt	22 582	9 783	12 577	6 761	3 134	110	2 494	1 046	1 531	668	291	4

5.1 Ausländische Auszubildende und neu abgeschlossene Ausbildungsverträge von ausländischen Auszubildenden in Bayern 2013 nach ausgewählten Ausbildungsbereichen, Geschlecht und ausgewählten Kontinenten und Ländern

Land der Staatsangehörigkeit	Ausbildungsbereich											
	Industrie und Handel				Handwerk				Freie Berufe			
	Auszubildende		Neuabschl.		Auszubildende		Neuabschl.		Auszubildende		Neuabschl.	
	insg.	weibl.	insg.	weibl.	insg.	weibl.	insg.	weibl.	insg.	weibl.	insg.	weibl.
Ausl. Auszubildende insgesamt	8 840	3 447	4 090	1 623	4 977	1 183	2 131	525	2 224	2 145	846	814
Staaten der Europäischen Union												
Insgesamt	2 725	1 129	1 332	570	1 345	325	621	156	574	546	250	240
darunter												
Bulgarien	74	39	32	16	51	7	23	4	18	17	11	10
Griechenland	432	140	196	71	194	52	78	25	116	108	44	43
Italien	646	247	303	118	336	82	155	37	115	109	37	35
Kroatien	363	148	151	66	122	25	56	14	85	80	37	34
Österreich	216	90	107	40	104	22	43	10	42	40	16	16
Polen	190	101	90	51	135	32	62	12	61	60	32	32
Europäische Nicht-EU-Staaten												
Insgesamt	4 780	1 824	2 100	828	2 595	666	1 027	287	1 296	1 263	470	457
darunter												
Albanien	117	58	55	26	79	20	27	6	43	42	15	15
Bosnien und Herzegowina	292	117	125	48	122	20	52	8	107	101	34	34
Kosovo	462	184	219	94	283	58	115	22	179	177	66	66
Mazedonien	88	39	30	17	40	9	24	5	23	23	11	11
Russische Föderation	179	93	77	41	75	19	33	7	49	49	22	22
Serbien (ohne Kosovo)	285	102	123	46	160	41	63	16	101	97	33	30
Türkei	3 117	1 090	1 359	487	1 743	472	669	206	747	730	267	258
Ukraine	150	88	68	40	68	17	33	12	33	31	15	14
Außereuropäische Staaten oder sonstige Angabe												
Insgesamt	1 335	494	658	225	1 037	192	483	82	354	336	126	117
darunter												
Afghanistan	147	20	93	12	167	7	103	4	55	43	21	16
Irak	160	35	75	15	171	36	74	14	79	78	31	31
Thailand	117	64	46	24	76	25	27	7	16	16	6	6
Vietnam	115	44	45	16	40	10	18	5	11	10	4	3
Brasilien	65	41	35	27	20	3	10	1	11	9	3	2
Ohne Angabe, ungeklärt, staatenlos	15	5	6	3	136	18	62	14	3	3	–	–

5.2 Ausländische Auszubildende zum 31. Dezember 2013 in Bayern nach schulischer Vorbildung, Ausbildungsbereichen und zuständigen Stellen

Ausbildungsbereich Zuständige Stelle (Kammer)	Ausländische Auszubildende zum 31.12.						
	ins- gesamt	darunter weiblich	davon mit schulischer Vorbildung / zuletzt erreichtem Abschluss				
			ohne	mit	Realschul- oder gleich- wertiger Abschluss	Hochschul-/ Fachhoch- schulreife	Ausländischer Abschluss ¹⁾
			Hauptschul- abschluss				
Industrie und Handel							
Aschaffenburg	297	102	5	157	106	26	3
Coburg	14	9	–	6	3	5	–
Mittelfranken	1 417	538	58	769	425	123	42
München und Oberbayern	4 365	1 716	89	2 218	1 553	421	84
Niederbayern	323	149	3	142	117	40	21
Oberfranken Bayreuth	179	81	3	90	55	23	8
Regensburg	406	145	7	215	131	49	4
Schwaben	1 564	609	49	901	468	103	43
Würzburg	275	98	6	133	101	34	1
Handwerk							
Mittelfranken	610	147	20	514	63	13	–
München und Oberbayern	2 136	451	152	1 541	298	109	36
Niederbayern-Oberpfalz	610	131	35	420	86	37	32
Oberfranken	227	59	25	135	36	17	14
Schwaben	965	275	125	684	97	33	26
Unterfranken	429	120	27	311	64	18	9
Agrarwirtschaft, Öffentlicher Dienst und Hauswirtschaft							
StMELF: Agrarwirtschaft	31	7	4	16	4	6	1
Öffentlicher Dienst	78	55	–	4	58	16	–
darunter							
Bayerische Verwaltungsschule	33	22	–	3	29	1	–
StMELF: Hauswirtschaft	16	13	3	13	–	–	–
Freie Berufe							
Landesapothekerkammer Bayern	131	123	–	86	42	2	1
Landesärztekammer Bayern	476	470	51	268	135	22	–
Landestierärztekammer Bayern	–	–	–	–	–	–	–
Landeszahnärztekammer Bayern	1 161	1 148	16	852	203	71	19
Notarkasse München	10	10	–	–	8	2	–
Patentanwaltskammer München	20	17	–	–	6	9	5
Rechtsanwaltskammer Bamberg	22	20	–	2	16	4	–
Rechtsanwaltskammer München	154	148	1	39	98	14	2
Rechtsanwaltskammer Nürnberg	53	52	1	13	30	9	–
Steuerberaterkammer München	161	128	2	7	68	38	46
Steuerberaterkammer Nürnberg	36	29	–	5	15	15	1
Insgesamt	16 166	6 850	682	9 541	4 286	1 259	398

1) Im Ausland erworbener Abschluss, der nicht zuzuordnen ist.

5.3 Ausländische Auszubildende zum 31. Dezember in Bayern 2013 nach, Art der beruflichen Qualifizierungsmaßnahme, beruflicher Vorbildung, Ausbildungsbereichen und zuständigen Stellen

Ausbildungsbereich Zuständige Stelle (Kammer)	Ausländische Auszubildene zum 31.12.											
	ins- gesamt	darunter weiblich	Art der beruflichen Qualifizierungsmaßnahme (Mehrfachnennung möglich)						Art der beruflichen Vorbildung (Mehrfachnennung möglich)			
			keine Teil- nahme	BQM ¹⁾	BVM / EQJ ²⁾	BVJ ³⁾	BGJ ⁴⁾	BFS ⁵⁾	keine	Aus- bildung erfolg- reich	Aus- bildung nicht erfolg- reich	schu- liche Berufs- aus- bildung
Industrie und Handel												
Aschaffenburg	297	102	282	1	11	3	–	–	174	13	15	99
Coburg	14	9	14	–	–	–	–	–	14	–	–	–
Mittelfranken	1 417	538	1 353	41	16	7	3	–	1 221	57	140	1
München und Oberbayern	4 365	1 716	4 346	1	7	11	–	–	4 292	23	51	–
Niederbayern	323	149	316	6	1	–	–	–	310	5	8	–
Oberfranken Bayreuth	179	81	175	4	–	–	–	–	158	21	4	–
Regensburg	406	145	372	13	17	4	1	1	350	20	35	2
Schwaben	1 564	609	1 541	5	7	9	–	3	1 432	129	91	9
Würzburg	275	98	255	7	8	4	–	1	245	12	18	1
Handwerk												
Mittelfranken	610	147	529	27	16	24	11	5	533	14	60	3
München und Oberbayern	2 136	451	1 835	48	113	117	23	9	1 801	64	265	8
Niederbayern-Oberpfalz	610	131	478	37	33	26	37	3	504	18	78	11
Oberfranken	227	59	196	8	11	11	–	1	184	6	37	–
Schwaben	965	275	739	74	94	53	14	7	822	32	102	12
Unterfranken	429	120	343	6	43	30	6	3	350	17	61	1
Agrarwirtschaft, Öffentlicher Dienst und Hauswirtschaft												
StMELF: Agrarwirtschaft	31	7	30	–	–	–	1	–	28	2	–	1
Öffentlicher Dienst	78	55	78	–	–	–	–	–	73	2	–	4
darunter												
Bayerische Verwaltungsschule	33	22	33	–	–	–	–	–	30	–	–	3
StMELF: Hauswirtschaft	16	13	14	–	–	–	–	2	16	–	–	–
Freie Berufe												
Landesapothekerkammer Bayern	131	123	113	4	9	4	1	1	124	3	2	2
Landesärztekammer Bayern	476	470	476	–	–	–	–	–	406	70	–	–
Landestierärztekammer Bayern	–	–	–	–	–	–	–	–	–	–	–	–
Landeszahnärztekammer Bayern	1 161	1 148	1 067	21	27	45	5	5	1 081	20	52	9
Notarkasse München	10	10	10	–	–	–	–	–	10	–	–	–
Patentanwaltskammer München	20	17	20	–	–	–	–	–	13	4	–	3
Rechtsanwaltskammer Bamberg	22	20	22	–	–	–	–	–	22	–	–	–
Rechtsanwaltskammer München	154	148	154	–	–	–	–	–	154	–	–	–
Rechtsanwaltskammer Nürnberg	53	52	53	–	–	–	–	–	53	–	–	–
Steuerberaterkammer München	161	128	161	–	–	–	–	–	142	8	1	10
Steuerberaterkammer Nürnberg	36	29	36	–	–	–	–	–	27	1	2	6
Insgesamt	16 166	6 850	15 008	303	413	348	102	41	14 539	541	1 022	182

1) betriebliche Qualifizierungsmaßnahme/Einstiegsqualifizierungsjahr; 2) Berufsvorbereitungsmaßnahme, Einstiegsqualifizierungsjahr; 3) schulisches Berufsvorbereitungsjahr; 4) schulisches Berufsgrundbildungsjahr; 5) Berufsfachschule ohne vollqualifizierenden Berufsabschluss

5.4 Ausländische Auszubildende mit neu abgeschlossenem Ausbildungsvertrag in Bayern 2013 nach schulischer Vorbildung, Ausbildungsbereichen und zuständigen Stellen

Ausbildungsbereich Zuständige Stelle (Kammer)	Ausländische Auszubildende mit neu abgeschlossenem Ausbildungsvertrag						
	ins- gesamt	darunter weiblich	davon mit schulischer Vorbildung / zuletzt erreichtem Abschluss				Ausländischer Abschluss ¹⁾
			ohne Hauptschul- abschluss	mit	Realschul- oder gleich- wertiger Abschluss	Hochschul-/ Fachhoch- schulreife	
Industrie und Handel							
Aschaffenburg	118	45	2	60	45	10	1
Coburg	8	6	–	3	1	4	–
Mittelfranken	670	256	32	366	170	69	33
München und Oberbayern	1 963	777	44	1 020	650	195	54
Niederbayern	164	82	3	78	59	18	6
Oberfranken Bayreuth	96	49	2	50	24	12	8
Regensburg	200	75	4	113	59	20	4
Schwaben	726	288	27	428	193	43	35
Würzburg	145	45	4	70	52	18	1
Handwerk							
Mittelfranken	270	59	8	229	28	5	–
München und Oberbayern	956	225	76	668	131	60	21
Niederbayern-Oberpfalz	262	59	24	164	40	14	20
Oberfranken	105	30	11	57	15	10	12
Schwaben	358	108	39	244	48	15	12
Unterfranken	180	44	10	119	33	11	7
Agrarwirtschaft, Öffentlicher Dienst und Hauswirtschaft							
StMELF: Agrarwirtschaft	9	3	–	5	1	3	–
Öffentlicher Dienst	28	20	–	2	19	7	–
darunter							
Bayerische Verwaltungsschule	8	6	–	1	7	–	–
StMELF: Hauswirtschaft	8	6	2	6	–	–	–
Freie Berufe							
Landesapothekerkammer Bayern	35	33	–	28	5	1	1
Landesärztekammer Bayern	162	160	12	95	45	10	–
Landestierärztekammer Bayern	–	–	–	–	–	–	–
Landeszahnärztekammer Bayern	446	439	6	304	85	42	9
Notarkasse München	6	6	–	–	4	2	–
Patentanwaltskammer München	7	6	–	–	2	3	2
Rechtsanwaltskammer Bamberg	6	6	–	–	5	1	–
Rechtsanwaltskammer München	62	61	1	13	41	6	1
Rechtsanwaltskammer Nürnberg	24	23	1	6	13	4	–
Steuerberaterkammer München	83	67	2	5	29	17	30
Steuerberaterkammer Nürnberg	15	13	–	3	7	4	1
Insgesamt	7 112	2 991	310	4 136	1 804	604	258

1) Im Ausland erworbener Abschluss, der nicht zuzuordnen ist.

5.5 Ausländische Auszubildende mit neu abgeschlossenem Ausbildungsvertrag in Bayern 2013 nach Art der beruflichen Qualifizierungsmaßnahme beruflicher Vorbildung, Ausbildungsbereichen und zuständigen Stellen

Ausbildungsbereich Zuständige Stelle (Kammer)	Ausländische Auszubildende mit neu abgeschlossenem Ausbildungsvertrag											
	insgesamt	darunter weiblich	Art der beruflichen Qualifizierungsmaßnahme (Mehrfachnennung möglich)						Art der beruflichen Vorbildung (Mehrfachnennung möglich)			
			keine Teilnahme	BQM ¹⁾	BVM / EQJ ²⁾	BVJ ³⁾	BGJ ⁴⁾	BFS ⁵⁾	keine	Ausbildung erfolgreich	Ausbildung nicht erfolgreich	schulische Berufsausbildung
Industrie und Handel												
Aschaffenburg	118	45	113	–	3	2	–	–	67	9	8	36
Coburg	8	6	8	–	–	–	–	–	8	–	–	–
Mittelfranken	670	256	639	21	8	3	1	–	547	49	74	1
München und Oberbayern	1 963	777	1 946	–	7	10	–	–	1 914	17	33	–
Niederbayern	164	82	161	3	–	–	–	–	152	5	7	–
Oberfranken Bayreuth	96	49	94	2	–	–	–	–	81	15	4	–
Regensburg	200	75	184	6	8	2	–	–	157	18	24	2
Schwaben	726	288	714	4	4	4	–	1	604	121	84	6
Würzburg	145	45	134	5	3	2	–	1	121	12	13	–
Handwerk												
Mittelfranken	270	59	233	12	8	10	6	1	221	7	40	2
München und Oberbayern	956	225	827	20	44	52	12	7	750	38	162	7
Niederbayern-Oberpfalz	262	59	208	11	14	14	15	3	200	11	47	5
Oberfranken	105	30	93	2	3	6	–	1	75	4	26	–
Schwaben	358	108	288	19	25	21	4	2	280	21	53	6
Unterfranken	180	44	150	2	14	11	2	1	136	11	32	1
Agrarwirtschaft, Öffentlicher Dienst und Hauswirtschaft												
StMELF: Agrarwirtschaft	9	3	9	–	–	–	–	–	8	1	–	–
Öffentlicher Dienst	28	20	28	–	–	–	–	–	26	1	–	1
darunter												
Bayerische Verwaltungsschule	8	6	8	–	–	–	–	–	7	–	–	1
StMELF: Hauswirtschaft	8	6	8	–	–	–	–	–	8	–	–	–
Freie Berufe												
Landesapothekerkammer Bayern	35	33	32	–	3	–	–	–	33	1	–	1
Landesärztekammer Bayern	162	160	162	–	–	–	–	–	114	48	–	–
Landestierärztekammer Bayern	–	–	–	–	–	–	–	–	–	–	–	–
Landeszahnärztekammer Bayern	446	439	415	7	13	12	1	1	418	12	11	6
Notarkasse München	6	6	6	–	–	–	–	–	6	–	–	–
Patentanwaltskammer München	7	6	7	–	–	–	–	–	4	2	–	1
Rechtsanwaltskammer Bamberg	6	6	6	–	–	–	–	–	6	–	–	–
Rechtsanwaltskammer München	62	61	62	–	–	–	–	–	62	–	–	–
Rechtsanwaltskammer Nürnberg	24	23	24	–	–	–	–	–	24	–	–	–
Steuerberaterkammer München	83	67	83	–	–	–	–	–	70	6	1	6
Steuerberaterkammer Nürnberg	15	13	15	–	–	–	–	–	11	1	2	1
Insgesamt	7 112	2 991	6 649	114	157	149	41	18	6 103	410	621	82

1) betriebliche Qualifizierungsmaßnahme/Einstiegsqualifizierungsjahr; 2) Berufsvorbereitungsmaßnahme, Einstiegsqualifizierungsjahr; 3) schulisches Berufsvorbereitungsjahr; 4) schulisches Berufsgrundbildungsjahr; 5) Berufsfachschule ohne vollqualifizierenden Berufsabschluss

6.1 Teilnehmer an Abschlussprüfungen und externen Prüfungen in Bayern 2013 nach Prüfungserfolg, Art der Prüfung, Ausbildungsbereichen und zuständigen Stellen

Ausbildungsbereich Zuständige Stelle (Kammer)	Teilnehmer an der Abschlussprüfung				Teilnehmer an einer externen Prüfung nach § 43 (2) BBiG				Teilnehmer an einer externen Prüfung nach § 45 (2) BBiG			
	ins- gesamt	und zwar			ins- gesamt	und zwar			ins- gesamt	und zwar		
		weiblich	bestanden			weiblich	bestanden			weiblich	bestanden	
			ins- gesamt	darunter weiblich			ins- gesamt	darunter weiblich			ins- gesamt	darunter weiblich
Industrie und Handel												
Aschaffenburg	1 347	586	1 265	559	22	22	22	22	43	17	37	16
Coburg	696	275	667	261	–	–	–	–	15	7	11	3
Mittelfranken	7 391	3 044	6 768	2 814	1	1	1	1	950	427	788	362
München und Oberbayern	16 151	6 932	14 620	6 405	–	–	–	–	1 691	541	1 346	437
Niederbayern	3 963	1 849	3 776	1 762	104	18	100	18	182	81	124	52
Oberfranken Bayreuth	3 610	1 535	3 368	1 435	–	–	–	–	85	15	75	12
Regensburg	4 675	2 032	4 469	1 944	–	–	–	–	275	90	252	78
Schwaben	7 851	3 372	7 358	3 175	21	2	20	2	331	155	303	139
Würzburg	3 772	1 488	3 588	1 432	85	37	80	33	107	26	79	20
Handwerk												
Mittelfranken	2 644	681	2 292	578	–	–	–	–	–	–	–	–
München und Oberbayern	6 081	1 396	5 415	1 234	113	32	89	28	325	56	324	56
Niederbayern-Oberpfalz	5 616	1 444	4 970	1 283	1	1	1	1	12	3	9	2
Oberfranken	1 771	434	1 641	400	–	–	–	–	–	–	–	–
Schwaben	3 574	899	3 144	784	–	–	–	–	35	25	33	24
Unterfranken	2 490	609	2 185	532	–	–	–	–	5	3	5	3
Agrarwirtschaft, Öffentlicher Dienst und Hauswirtschaft												
StMELF: Agrarwirtschaft	1 954	438	1 777	401	93	57	87	53	652	241	603	221
Öffentlicher Dienst	1 472	938	1 420	914	16	9	16	9	104	27	98	27
darunter												
Bayerische Verwaltungsschule	742	465	709	447	11	5	11	5	75	2	69	2
StMELF: Hauswirtschaft	356	332	341	319	847	801	777	734	397	394	347	346
Freie Berufe												
Landesapothekerkammer Bayern	258	251	186	183	–	–	–	–	1	1	1	1
Landesärztekammer Bayern	2 818	2 798	2 501	2 482	–	–	–	–	36	36	29	29
Landestierärztekammer Bayern	253	244	236	227	–	–	–	–	–	–	–	–
Landeszahnärztekammer Bayern	1 760	1 747	1 556	1 543	1	1	1	1	–	–	–	–
Notarkasse München	79	64	76	61	–	–	–	–	–	–	–	–
Patentanwaltskammer München	83	79	75	71	–	–	–	–	–	–	–	–
Rechtsanwaltskammer Bamberg	149	147	145	143	3	3	3	3	–	–	–	–
Rechtsanwaltskammer München	393	376	356	344	29	27	15	14	–	–	–	–
Rechtsanwaltskammer Nürnberg	189	183	162	157	–	–	–	–	–	–	–	–
Steuerberaterkammer München	622	501	615	499	–	–	–	–	1	–	1	–
Steuerberaterkammer Nürnberg	343	270	331	263	–	–	–	–	1	1	1	1
Insgesamt	82 361	34 944	75 303	32 205	1 336	1 011	1 212	919	5 248	2 146	4 466	1 829

6.2 Teilnehmer an Abschlussprüfungen und externen Prüfungen in Bayern 2013 nach Prüfungserfolg, Berufsbereichen und Berufsgruppen

Kenn- ziffer	Berufsbereich Berufsgruppe	Teilnehmer an Abschlussprüfungen				Teilnehmer an externen Prüfungen ¹⁾		
		ins- gesamt	weiblich	und zwar		insgesamt	und zwar	
				ins- gesamt	darunter weiblich		weiblich	bestanden
Land-, Forst-, Tierwirtschaft und Gartenbau								
111	Landwirtschaft	737	59	711	56	429	65	405
112	Tierwirtschaft	10	3	8	3	26	2	19
113	Pferdewirtschaft	46	41	38	33	14	13	7
114	Fischwirtschaft	11	1	10	1	8	2	8
115	Tierpflege	53	36	51	34	4	4	3
116	Weinbau	30	9	30	9	–	–	–
117	Forst- und Jagdwirtschaft, Landschaftspflege	60	–	57	–	13	–	9
121	Gartenbau	867	226	735	202	18	1	14
122	Floristik	198	188	188	179	13	9	9
Rohstoffgewinnung, Produktion und Fertigung								
212	Naturstein- und Mineralaufbereitung und Baustoffherstellung	170	13	137	10	3	1	3
213	Industrielle Glasherstellung und -verarbeitung	65	8	65	8	1	–	1
214	Industrielle Keramikherstellung und -verarbeitung	20	4	19	4	–	–	–
221	Kunststoff- und Kautschukherstellung und -verarbeitung	512	36	499	35	27	–	27
222	Farb- und Lacktechnik	367	50	328	46	5	–	5
223	Holzbe- und -verarbeitung	1 555	123	1 413	115	5	2	5
231	Papier- und Verpackungstechnik	122	6	122	6	–	–	–
232	Technische Mediengestaltung	518	308	500	303	69	38	61
233	Fototechnik und Fotografie	136	99	125	90	5	3	4
234	Drucktechnik u -weiterverarbeitung, Buchbinderei	296	37	272	36	14	2	13
241	Metallerzeugung	60	1	58	1	–	–	–
242	Metallbearbeitung	1 021	50	980	49	53	–	47
243	Metalloberflächenbehandlung	55	9	40	7	12	–	5
244	Metallbau und Schweißtechnik	1 274	13	1 196	13	14	–	13
245	Feinwerk- und Werkzeugtechnik	1 280	79	1 247	78	27	–	25
251	Maschinenbau- und Betriebstechnik	3 200	232	3 118	231	378	93	365
252	Fahrzeug-, Luft-, Raumfahrt- und Schiffbautechnik	4 192	127	3 954	122	183	9	178
261	Mechatronik und Automatisierungstechnik	1 573	132	1 559	132	98	10	96
262	Energietechnik	2 615	90	2 416	84	136	10	131
263	Elektrotechnik	1 099	102	1 055	100	189	20	174
272	Technisches Zeichnen, Konstruktion und Modellbau	1 094	380	1 058	371	81	17	78
273	Technische Produktionsplanung und -steuerung	5	1	5	1	27	6	27
281	Textiltechnik und -produktion	53	7	49	7	–	–	–
282	Textilverarbeitung	281	225	268	214	123	117	118
283	Leder-, Pelzherstellung und -verarbeitung	89	29	79	28	1	–	1
291	Getränkherstellung	146	12	136	12	25	2	25
292	Lebensmittel- und Genussmittelherstellung	1 802	471	1 511	412	19	13	19
293	Speisenzubereitung	1 858	441	1 433	360	79	20	37
Bau, Architektur, Vermessung und Gebäudetechnik								
312	Vermessung und Kartografie	37	8	33	7	–	–	–
321	Hochbau	1 412	7	1 157	6	44	–	38
322	Tiefbau	363	6	291	5	6	–	1
331	Bodenverlegung	219	6	169	5	3	–	3
332	Maler- und Lackierer-, Stuckateurarbeiten, Bauwerksabdichtung, Holz- und Bautenschutz	1 136	126	911	108	8	2	7
333	Aus- und Trockenbau, Isolierung, Zimmerei, Glaserei, Rollladen- und Jalousiebau	1 012	17	912	17	6	1	6
341	Gebäudetechnik	3	–	3	–	–	–	–
342	Klempnerei, Sanitär, Heizungs- und Klimatechnik	1 760	23	1 496	20	19	–	19
343	Ver- und Entsorgung	279	6	264	6	71	–	68

Fußnote vgl. Seite 56.

Noch: 6.2 Teilnehmer an Abschlussprüfungen und externen Prüfungen in Bayern 2013 nach Prüfungserfolg, Berufsbereichen und Berufsgruppen

Kenn- ziffer	Berufsbereich Berufsgruppe	Teilnehmer an Abschlussprüfungen				Teilnehmer an externen Prüfungen ¹⁾		
		ins- gesamt	weiblich	und zwar		insgesamt	und zwar	
				ins- gesamt	darunter weiblich		weiblich	bestanden
Naturwissenschaft, Geografie und Informatik								
412	Biologie	118	81	115	78	–	–	–
413	Chemie	465	219	461	218	81	3	81
414	Physik	79	17	77	16	–	–	–
422	Umweltschutztechnik	131	10	119	9	3	1	3
431	Informatik	1 109	92	1 021	83	161	28	107
432	IT-Systemanalyse, IT-Anwenderberatung und IT-Vertrieb	229	55	209	51	7	–	6
434	Softwareentwicklung und Programmierung	554	70	528	68	100	7	92
Verkehr, Logistik, Schutz und Sicherheit								
512	Überwachung und Wartung der Verkehrsinfrastruktur	49	–	46	–	–	–	–
513	Lagerwirtschaft, Post und Zustellung, Güterumschlag	2 233	263	1 969	242	420	49	333
514	Servicekräfte im Personenverkehr	92	73	91	72	8	5	5
515	Überwachung und Steuerung des Verkehrsbetriebs	40	10	33	8	–	–	–
516	Kaufleute - Verkehr und Logistik	783	322	731	300	57	11	38
521	Fahrzeugführung im Straßenverkehr	305	13	244	13	12	–	11
522	Fahrzeugführung im Eisenbahnverkehr	76	9	75	9	2	–	1
524	Fahrzeugführung im Schiffsverkehr	12	1	8	1	–	–	–
525	Bau- und Transportgeräteführung	31	–	28	–	–	–	–
531	Objekt-, Personen-, Brandschutz, Arbeitssicherheit	193	50	158	47	93	8	69
533	Gewerbe- und Gesundheitsaufsicht, Desinfektion	3	2	3	2	4	–	4
541	Reinigung	107	23	98	18	2	1	2
Kaufmännische Dienstleistungen, Warenhandel, Vertrieb, Hotel und Tourismus								
611	Einkauf und Vertrieb	32	18	28	16	–	–	–
612	Handel	2 363	1 035	2 226	989	53	13	39
613	Immobilienwirtschaft und Facility-Management	286	171	255	156	22	9	17
621	Verkauf (ohne Produktspezialisierung)	8 709	4 913	7 853	4 453	302	217	237
622	Verkauf von Bekleidung, Elektronik, Kraftfahrzeugen und Hartwaren	558	276	535	265	11	2	7
623	Verkauf von Lebensmitteln	1 788	1 608	1 478	1 333	24	20	23
624	Verkauf von drogerie- und apothekenüblichen Waren, Sanitäts- und Medizinbedarf	395	370	321	301	1	1	1
625	Buch-, Kunst-, Antiquitäten- und Musikfachhandel	103	92	101	90	–	–	–
631	Tourismus und Sport	570	425	534	408	77	35	67
632	Hotellerie	1 893	1 444	1 712	1 316	22	13	14
633	Gastronomie	949	559	741	460	140	79	93
634	Veranstaltungsservice und -management	192	120	189	118	53	30	37
Unternehmensorganisation, Buchhaltung, Recht und Verwaltung								
713	Unternehmensorganisation und -strategie	3 334	2 273	3 281	2 239	98	37	88
714	Büro- und Sekretariat	5 197	4 019	4 806	3 757	789	501	635
715	Personalwesen und -dienstleistung	105	74	102	71	–	–	–
721	Versicherungs- und Finanzdienstleistungen	3 723	2 072	3 581	1 992	115	69	86
723	Steuerberatung	965	771	946	762	2	1	2
731	Rechtsberatung, -sprechung und -ordnung	893	849	814	776	32	30	18
732	Verwaltung	1 387	1 002	1 349	981	64	43	63
733	Medien-, Dokumentations- und Informationsdienste	30	24	30	24	1	1	1
Gesundheit, Soziales, Lehre und Erziehung								
811	Arzt- und Praxishilfe	4 831	4 789	4 293	4 252	37	37	30
823	Körperpflege	1 437	1 317	1 295	1 185	9	9	9
824	Bestattungswesen	15	9	10	6	–	–	–
825	Medizin-, Orthopädie- und Rehathechnik	731	487	630	419	12	6	12
832	Hauswirtschaft und Verbraucherberatung	395	370	379	356	1 460	1 410	1 331

Fußnote vgl. Seite 56.

Noch: 6.2 Teilnehmer an Abschlussprüfungen und externen Prüfungen in Bayern 2013 nach Prüfungserfolg, Berufsbereichen und Berufsgruppen

Kenn- ziffer	Berufsbereich Berufsgruppe	Teilnehmer an Abschlussprüfungen				Teilnehmer an externen Prüfungen ¹⁾		
		ins- gesamt	und zwar			insgesamt	und zwar	
			weiblich	bestanden			weiblich	bestanden
				ins- gesamt	darunter weiblich			
Sprach-, Literatur-, Geistes-, Gesellschafts- und Wirtschaftswissenschaften, Medien, Kunst, Kultur und Gestaltung								
913	Gesellschaftswissenschaften	18	13	16	13	–	–	–
921	Werbung und Marketing	412	316	396	304	24	11	17
923	Verlags- und Medienwirtschaft	198	153	197	152	–	–	–
932	Innenarchitektur, visuelles Marketing, Raumausstattung	207	131	196	130	–	–	–
933	Kunsth Handwerk und bildende Kunst	13	7	12	6	–	–	–
934	Kunsth Handwerkliche Keramik- und Glasgestaltung	11	8	11	8	–	–	–
935	Kunsth Handwerkliche Metallgestaltung	67	36	63	35	2	2	2
936	Musikinstrumentenbau	15	5	15	5	–	–	–
945	Veranstaltungs-, Kamera- und Tontechnik	236	30	185	25	28	6	23
946	Bühnen- und Kostümbildneri, Requisite	3	1	3	1	–	–	–
Insgesamt		82 361	34 944	75 303	32 205	6 584	3 157	5 678

1) Nach § 43 (2) BBiG sowie nach § 45 (2) BBiG (vgl. Abschnitt Erläuterungen am Berichtsanfang).

6.3 Teilnehmer an Fortbildungs-/Meisterprüfungen in Bayern 2013 nach Prüfungserfolg, Ausbildungsbereichen, Prüfungsgruppen und Fachrichtungen

Kenn- ziffer	Ausbildungsbereich Prüfungsgruppe/Fachrichtung/Beruf	Teilnehmer an Fortbildungsprüfungen						
		ins- gesamt	und zwar					
			weiblich	mit bestandener Prüfung		mit Wiederholungsprüfung		
				ins- gesamt	darunter weiblich	ins- gesamt	und zwar	
					weiblich	be- standen		
Industrie und Handel								
Kaufmännische Fortbildungsprüfungen								
01	Fachkaufmann/Fachkauffrau							
51623	Fachkaufmann/-kauffrau Einkauf und Logistik (Gepr.)	252	91	173	66	102	42	57
61213	Fachkaufmann/-kauffrau für Außenwirtschaft (Gepr.)	10	8	7	5	–	–	–
71403	Fachkaufmann/-kauffrau für Büromanagement (Gepr.)	67	67	40	40	1	1	1
71513	Personalfachkaufmann/-kauffrau (Gepr.)	444	366	334	281	19	16	15
72213	Bilanzbuchhalter/in (Gepr.)	776	587	657	501	86	63	63
72213	Fachkaufmann/-kauffrau Bilanzbuchhaltung -International	25	12	20	9	–	–	–
72234	Controller/in (Gepr.)	12	6	9	4	12	6	9
92113	Fachkaufmann/-kauffrau Marketing	78	59	64	48	3	3	3
02	Fachwirt/Fachwirtin							
42313	Energiefachwirt/in IHK (Gepr.)	6	4	5	3	–	–	–
51613	Verkehrsfachwirt/in (Gepr.)	139	31	114	22	24	6	13
61203	Handelsfachwirt/in (Gepr.)	2 063	993	1 167	551	341	178	159
61313	Immobilienfachwirt/in (Gepr.)	263	160	129	79	43	29	28
63113	Tourismusfachwirt/in (IHK)	36	31	26	24	4	4	3
63313	Fachwirt/in im Gastgewerbe	50	23	38	17	11	8	8
63403	Veranstaltungsfachwirt/in (Gepr.)	30	18	19	13	–	–	–
71303	Industriefachwirt/in (Gepr.)	659	433	549	373	73	38	53
71303	Technische(r) Fachwirt/in (Gepr.)	381	72	312	67	69	13	53
71303	Wirtschaftsfachwirt/in (Gepr.)	2 327	1 463	1 690	1 115	279	172	171
72113	Bankfachwirt/in (Gepr.)	309	176	225	126	62	39	45
72123	Fachwirt/in Finanzberatung	28	9	22	8	1	1	1
72123	Fachwirt/in für Finanzberatung (Gepr.)	2	1	2	1	2	1	2
72133	Fachwirt/in für Versicherungen und Finanzen (Gepr.)	337	177	250	142	30	13	17
72183	Leasingfachwirt/in (Gepr.)	9	7	9	7	3	2	3
73223	Fachwirt/in im Gesundheits- und Sozialwesen (Gepr.)	37	31	16	13	12	10	2
73223	Fachwirt/in Sozial- und Gesundheitswesen	478	391	309	257	109	91	82
92303	Medienfachwirt/in (Gepr.)	11	7	10	6	1	1	1
92303	Medienfachwirt/in Digital (Gepr.)	40	17	38	16	4	1	2
92303	Medienfachwirt/in Print (Gepr.)	31	14	26	14	3	–	1
93223	Fachwirt/in Visual Merchandising	30	27	21	18	–	–	–
03	Fachkraft für Datenverarbeitung							
43224	IT-Berater/in (Gepr.) Certified IT Business Consultant	8	1	6	1	–	–	–
43323	IT-Entwickler/in (Gepr.) Certified IT Systems Manager	42	2	36	2	6	1	6
43394	IT-Projektleiter/in (Gepr.) Certified IT Business Manager	104	5	97	5	12	–	10
04	Fremdsprachliche Fachkraft							
71413	Fremdsprachenkaufmann/-kauffrau	25	22	22	19	–	–	–
71413	Fremdsprachenkorrespondent/in (Gepr.)	380	311	306	255	28	25	16
71424	Übersetzer/in (Gepr.)	1	–	1	–	–	–	–
05	Fachkraft für Schreibtechnik							
71432	Schreibtechnische Prüfungen (Kurzschrift, maschinelle Texterstellung, Phonotypie)	194	133	160	112	–	–	–
06	Betriebswirt/Betriebswirtin							
71303	Betriebswirt/in (Gepr.)	642	313	451	227	145	76	93
71303	Schreibtechnische Prüfungen (Kurzschrift, maschinelle Texterstellung, Phonotypie)	601	52	416	37	134	12	92
09	Sonstige kaufmännische Fortbildungsprüfungen							
72123	Fachberater/in für Finanzdienstleistungen	11	3	5	1	5	2	2
72123	Fachberater/in für Finanzdienstleistungen (Gepr.)	14	3	7	2	–	–	–

Noch: 6.3 Teilnehmer an Fortbildungs-/Meisterprüfungen in Bayern 2013 nach Ausbildungsbereichen, Prüfungsgruppen und Fachrichtungen

Kenn- ziffer	Ausbildungsbereich Prüfungsgruppe/Fachrichtung/Beruf	Teilnehmer an Fortbildungsprüfungen						
		ins- gesamt	und zwar					
			weiblich	mit bestandener Prüfung		mit Wiederholungsprüfung		
				ins- gesamt	darunter weiblich	ins- gesamt	und zwar	
					weiblich	be- standen		
Noch: Industrie und Handel								
09	Noch: Sonstige kaufmännische Fortbildungsprüfungen							
81883	Pharmareferent/in (Gepr.)	55	34	38	25	11	8	7
84224	Berufspädagoge/Berufspädagogin (Gepr.)	11	6	9	5	2	1	2
	Gewerblich-technische Fortbildungsprüfungen							
25	Industriemeister/Industriemeisterin							
21293	Industriemeister/in Naturwerkstein	19	–	18	–	–	–	–
21393	Industriemeister/in Glas (Gepr.)	41	–	38	–	1	–	–
21393	Industriemeister/in Optik	16	6	16	6	–	–	–
22193	Industriemeister/in Kunststoff und Kautschuk (Gepr.)	185	4	148	3	31	1	12
22293	Industriemeister/in Lack	2	–	2	–	–	–	–
22393	Industriemeister/in Holzverarbeitung	21	1	21	1	1	–	1
22393	Industriemeister/in Sägewerk	19	2	19	2	1	–	1
23293	Industriemeister/in Printmedien (Gepr.)	46	–	38	–	6	–	2
24293	Industriemeister/in Metall (Gepr.)	1 469	80	1 258	70	181	5	148
25293	Industriemeister/in Flugzeugbau	18	1	15	–	4	1	3
25293	Industriemeister/in Luftfahrttechnik (Gepr.)	35	–	35	–	–	–	–
26193	Industriemeister/in Mechatronik (Gepr.)	89	5	85	5	6	–	5
26393	Industriemeister/in Elektrotechnik (Gepr.)	349	23	300	18	40	4	28
28193	Industriemeister/in Textilwirtschaft (Gepr.)	1	–	1	–	–	–	–
28293	Industriemeister/in Polsterei	6	2	6	2	1	1	1
29293	Industriemeister/in Lebensmittel (Gepr.)	31	–	25	–	2	–	–
32193	Polier/in (Gepr.)	20	–	20	–	–	–	–
32293	Industriemeister/in Gleisbau	16	–	16	–	–	–	–
41393	Industriemeister/in Chemie (Gepr.)	168	25	129	19	9	2	6
51593	Industriemeister/in Kraftverkehr (Gepr.)	21	1	13	1	7	–	3
26	Fachmeister/Fachmeisterin							
12293	Floristmeister/in (Gepr.)	28	25	28	25	1	–	1
29193	Betriebsbraumeister/in	28	4	23	3	–	–	–
29393	Küchenmeister/in (Gepr.)	170	14	94	9	40	2	18
51393	Logistikmeister/in (Gepr.)	38	2	26	2	–	–	–
51393	Meister/in für Lagerwirtschaft (Gepr.)	43	1	42	1	19	1	19
53193	Meister/in für Schutz und Sicherheit (Gepr.)	71	8	64	8	20	3	20
63293	Hotelmeister/in (Gepr.)	34	24	22	15	8	6	7
63393	Restaurantmeister/in (Gepr.)	13	8	5	4	4	2	–
94593	Meister/in für Veranstaltungstechnik (Gepr.) Beleuchtung	11	1	8	1	1	–	–
94593	Meister/in für Veranstaltungstechnik (Gepr.) Bühne/Studio	10	–	8	–	–	–	–
94593	Meister/in für Veranstaltungstechnik (Gepr.) Halle	6	–	4	–	1	–	1
29	Sonstige gewerblich-technische Fortbildungsprüfungen							
25212	Elektrofachkraft Fahrzeugtechnik (Gepr.)	194	10	135	7	–	–	–
26262	Netzmonteur/in	13	–	13	–	–	–	–
27223	Konstrukteur/in (Gepr.)	24	3	22	3	–	–	–
29382	Diätkoch/Diätköchin	27	4	22	4	–	–	–
53112	Schutz- und Sicherheitskraft (IHK) (Gepr.)	182	26	135	23	12	1	6
63322	Barmixer/in (Gepr.)	7	1	7	1	–	–	–
	Handwerk							
	Kaufmännische Fortbildungsprüfungen							
02	Fachwirt/Fachwirtin							
61323	Fachwirt/in Gebäudemanagement (HWK)	59	4	59	4	2	–	2
71303	Kaufmännische(r) Fachwirt/in	163	135	163	135	58	56	58
71303	Technische(r) Fachwirt/in	3 775	607	3 775	607	34	5	34

Noch: 6.3 Teilnehmer an Fortbildungs-/Meisterprüfungen in Bayern 2013 nach Ausbildungsbereichen, Prüfungsgruppen und Fachrichtungen

Kenn- ziffer	Ausbildungsbereich Prüfungsgruppe/Fachrichtung/Beruf	Teilnehmer an Fortbildungsprüfungen						
		ins- gesamt	und zwar					
			weiblich	mit bestandener Prüfung		mit Wiederholungsprüfung		
				ins- gesamt	darunter weiblich	ins- gesamt	und zwar	
					weiblich	be- standen		
Handwerk								
03	Fachkraft für Datenverarbeitung							
43112	Computerschein Business Management	153	105	153	105	5	2	5
43113	Betriebsinformatiker/in (HWK)	89	11	89	11	–	–	–
43113	Wirtschaftsinformatiker/in (HWK)	60	5	60	5	2	–	2
43313	Netzwerk-Servicetechniker/in (HWK) (Computerschein C)	126	11	126	11	1	–	1
43412	Anwendungsentwickler/in (HWK)	138	14	138	14	–	–	–
71402	Professionelle(r) EDV-Anwender/in (HWK) (Computerschein B)	146	29	146	29	–	–	–
71402	Qualifizierte(r) EDV-Anwender/in (HWK) (Computerschein A/ECDL)	293	185	293	185	–	–	–
09	Sonstige kaufmännische Fortbildungsprüfungen							
62194	Verkaufsleiter/in im Nahrungsmittelhandwerk	41	38	41	38	1	1	1
71303	Betriebswirt/in (HWK)	947	302	946	302	20	4	19
72212	Buchführungsfachkraft	14	12	14	12	–	–	–
	Gewerblich-technische Fortbildungsprüfungen							
27	Handwerksmeister/Handwerksmeisterin							
21293	Steinmetz- und Steinbildhauermeister/in	31	6	31	6	4	2	4
22193	Mechanikermeister/in für Reifen- und Vulkanisationstechnik	16	–	16	–	1	–	1
22393	Bürsten- und Pinselmachermeister/in	1	–	1	–	–	–	–
22393	Korb- und Flechtwerkgestaltermeister/in	3	3	3	3	–	–	–
22393	Tischlermeister/in	290	15	290	15	20	3	20
23493	Buchbindermeister/in	4	3	4	3	–	–	–
24393	Galvaniseurmeister/in	16	5	16	5	6	–	6
24493	Metallbauermeister/in	228	6	228	6	21	–	21
24593	Feinwerkmechanikermeister/in	293	4	293	4	31	–	31
24593	Uhrmachermeister/in	4	–	4	–	1	–	1
25293	Karosserie- und Fahrzeugbauermeister/in	61	–	61	–	4	–	4
25293	Kraftfahrzeugtechnikermeister/in	1 035	11	1 035	11	93	–	93
25293	Landmaschinenmechanikermeister/in	102	–	102	–	5	–	5
25293	Zweiradmechanikermeister/in	16	–	16	–	1	–	1
26293	Elektromaschinenbauermeister/in	8	–	8	–	–	–	–
26393	Elektrotechnikermeister/in	532	8	532	8	29	1	29
26393	Informationstechnikermeister/in	21	–	21	–	2	–	2
28193	Seilermeister/in	6	–	6	–	1	–	1
28293	Maßschneidermeister/in	52	51	52	51	1	1	1
28393	Orthopädienschuhmachermeister/in	12	3	12	3	–	–	–
28393	Sattler- und Feintäschnermeister/in	15	4	15	4	1	–	1
29193	Brauer- und Mälzermeister/in	53	1	53	1	4	–	4
29293	Bäckermeister/in	77	21	77	21	10	–	10
29293	Fleischermeister/in	292	21	292	21	14	1	14
29293	Konditormeister/in	47	34	47	34	2	1	2
32193	Dachdeckermeister/in	22	–	22	–	1	–	1
32193	Gerüstbauermeister/in	12	–	12	–	1	–	1
32193	Maurer- und Betonbauermeister/in	136	–	136	–	13	–	13
32293	Straßenbauermeister/in	41	–	41	–	–	–	–
33193	Estrichlegermeister/in	10	–	10	–	–	–	–
33193	Fliesen-, Platten- und Mosaiklegermeister/in	31	–	31	–	3	–	3
33193	Parkettlegermeister/in	16	–	16	–	6	–	6
33293	Maler- und Lackierermeister/in	184	22	184	22	24	1	24
33293	Stuckateurmeister/in	9	–	9	–	1	–	1
33393	Glasermeister/in	20	–	20	–	2	–	2
33393	Wärme-, Kälte- und Schallschutzisolierermeister/in	29	1	29	1	13	1	13
33393	Zimmerermeister/in	172	2	172	2	11	–	11

Noch: 6.3 Teilnehmer an Fortbildungs-/Meisterprüfungen in Bayern 2013 nach Ausbildungsbereichen, Prüfungsgruppen und Fachrichtungen

Kenn- ziffer	Ausbildungsbereich Prüfungsgruppe/Fachrichtung/Beruf	Teilnehmer an Fortbildungsprüfungen						
		ins- gesamt	und zwar					
			weiblich	mit bestandener Prüfung		mit Wiederholungsprüfung		
				ins- gesamt	darunter weiblich	ins- gesamt	und zwar	
					weiblich	be- standen		
Noch: Handwerk								
34293	Installateur- und Heizungsbauermeister/in	319	2	319	2	30	–	30
34293	Kälteanlagenbauermeister/in	38	–	38	–	9	–	9
34293	Klempnermeister/in	55	1	55	1	2	–	2
34293	Ofen- und Luftheizungsbauermeister/in	22	1	22	1	–	–	–
42293	Schornsteinfegermeister/in	60	2	60	2	27	–	27
54193	Gebäudereinigermeister/in	15	2	15	2	5	–	5
82393	Friseurmeister/in	411	370	411	370	55	46	55
82493	Bestattermeister/in	19	11	19	11	–	–	–
82593	Augenoptikermeister/in	105	76	105	76	4	2	4
82593	Orthopädietechnikermeister/in	17	5	17	5	6	1	6
82593	Zahntechnikermeister/in	17	6	17	6	1	–	1
93293	Raumausstattermeister/in	8	–	8	–	–	–	–
93393	Drechsler- (Elfenbeinschnitzer/in) und Holzspielzeugmachermeister/in	1	–	1	–	1	–	1
93393	Holzbildhauermeister/in	10	4	10	4	–	–	–
93393	Vergoldermeister/in	9	5	9	5	1	1	1
93393	Wachsziehermeister/in	1	1	1	1	–	–	–
93493	Keramikermeister/in	11	8	11	8	1	–	1
93593	Gold- und Silberschmiedemeister/in	13	8	13	8	1	1	1
93593	Schilder- und Lichtreklameherstellermeister/in	2	–	2	–	–	–	–
93693	Geigenbauermeister/in	1	1	1	1	–	–	–
93693	Klavier- und Cembalobauermeister/in	2	1	2	1	–	–	–
93693	Metallblasinstrumentenmachermeister/in	1	–	1	–	–	–	–
93693	Orgel- und Harmoniumbauermeister/in	2	–	2	–	–	–	–
93693	Zupfinstrumentenmachermeister/in	4	1	4	1	1	1	1
29	Sonstige gewerblich-technische Fortbildungsprüfungen							
24233	CNC-Fachkraft	156	8	156	8	1	–	1
24233	CNC-Fachkraft Metall	14	–	14	–	–	–	–
25183	Hydraulik-Fachkraft	16	1	16	1	–	–	–
93693	Metallblasinstrumentenmachermeister/in	5	–	5	–	–	–	–
93693	Orgel- und Harmoniumbauermeister/in	249	5	249	5	9	–	9
93693	Zupfinstrumentenmachermeister/in	11	–	11	–	–	–	–
93393	Vergoldermeister/in	16	–	16	–	–	–	–
93393	Wachsziehermeister/in	1	–	1	–	1	–	1
93493	Keramikermeister/in	56	13	56	13	–	–	–
93593	Gold- und Silberschmiedemeister/in	12	1	12	1	–	–	–
93593	Schilder- und Lichtreklameherstellermeister/in	10	1	10	1	2	–	2
93693	Geigenbauermeister/in	20	–	20	–	–	–	–
93693	Klavier- und Cembalobauermeister/in	7	3	7	3	–	–	–
93693	Metallblasinstrumentenmachermeister/in	61	2	61	2	1	–	1
93693	Orgel- und Harmoniumbauermeister/in	2	–	2	–	–	–	–
93693	Zupfinstrumentenmachermeister/in	12	12	12	12	1	1	1
24233	CNC-Fachkraft	12	12	12	12	1	1	1
	Sonstige Fortbildungsprüfungen							
50	Andere Fortbildungsprüfungen							
42313	Energieberater/in im Handwerk	246	16	246	16	1	–	1
82493	Bestatter/in (Gepr.)	10	1	10	1	–	–	–
93103	Gestalter/in im Handwerk	25	16	25	16	–	–	–

Noch: 6.3 Teilnehmer an Fortbildungs-/Meisterprüfungen in Bayern 2013 nach Ausbildungsbereichen, Prüfungsgruppen und Fachrichtungen

Kenn- ziffer	Ausbildungsbereich Prüfungsgruppe/Fachrichtung/Beruf	Teilnehmer an Fortbildungsprüfungen						
		ins- gesamt	und zwar					
			weiblich	mit bestandener Prüfung		mit Wiederholungsprüfung		
				ins- gesamt	darunter weiblich	ins- gesamt	und zwar	
					weiblich	be- standen		
Agrarwirtschaft								
Kaufmännische Fortbildungsprüfungen								
02	Fachwirt/Fachwirtin							
11183	Fachagrarwirt/in Erneuerbare Energien - Biomasse	22	2	20	2	–	–	–
12143	Fachagrarwirt/in (Gepr.) -Baumpflege und Baumsanierung	38	1	27	1	3	–	1
12143	Fachagrarwirt/in -Golfplatzpflege (Greenkeeper)	17	1	12	–	1	–	–
12143	Fachagrarwirt/in -Head-Greenkeeper	17	1	17	1	–	–	–
72213	Fachagrarwirt/in -Rechnungswesen	11	5	11	5	–	–	–
Gewerblich-technische Fortbildungsprüfungen								
28	Sonstige Meisterprüfungen							
11193	Landwirtschaftsmeister/in	452	22	362	18	28	4	18
11293	Tierwirtschaftsmeister/in FR Geflügelhaltung	17	2	14	2	–	–	–
11293	Tierwirtschaftsmeister/in FR Schäferei	18	5	–	–	–	–	–
11393	Pferdewirtschaftsmeister/in FR Pferdezucht und -haltung	20	15	16	12	1	1	1
11393	Pferdewirtschaftsmeister/in FR Reitausbildung	11	10	9	8	–	–	–
11493	Fischwirtschaftsmeister/in	12	–	11	–	–	–	–
11793	Forstwirtschaftsmeister/in	21	–	–	–	–	–	–
11793	Revierjagdmeister/in	12	–	9	–	–	–	–
12193	Gärtnermeister/in FR Baumschulen	18	4	10	2	–	–	–
12193	Gärtnermeister/in FR Garten- und Landschaftsbau	88	9	55	5	9	1	6
12193	Gärtnermeister/in FR Staudengärtnerei	4	3	4	3	–	–	–
12193	Gärtnermeister/in FR Zierpflanzenbau	39	13	23	8	–	–	–
29293	Molkereimeister/in	24	–	23	–	1	–	1
41293	Milchwirtschaftliche(r) Labormeister/in	21	15	21	15	3	1	3
83293	Meister/in der Hauswirtschaft	12	12	8	8	2	2	–
Sonstige Fortbildungsprüfungen								
50	Andere Fortbildungsprüfungen							
11723	Natur- und Landschaftspfleger/in (Gepr.)	16	5	15	5	–	–	–
Öffentlicher Dienst								
02	Fachwirt/Fachwirtin							
73212	Sozialversicherungsfachwirt/in FR gesetzliche Rentenversicherung	1	1	1	1	1	1	1
73212	Sozialversicherungsfachwirt/in FR knappschaftliche Sozialversicherung	8	4	8	4	–	–	–
09	Sonstige kaufmännische Fortbildungsprüfungen							
73212	Sozialversicherungsfachangestellte(r) in der Arbeiterrentenversicherung	23	15	23	15	–	–	–
73213	AOK-Betriebswirt/in	72	40	72	40	2	1	2
73282	Angestellte(r) im Verwaltungsdienst (1. Prüfung)	175	133	175	133	6	5	6
73282	Angestellte(r) im Verwaltungsdienst (2. Prüfung)	319	201	319	201	25	14	25
28	Sonstige Meisterprüfungen							
53193	Meister/in für Bäderbetriebe (Gepr.)	94	11	88	10	1	–	–
29	Sonstige gewerblich-technische Fortbildungsprüfungen							
51293	Schichtleiter/in an Binnenwasserstraßen des Bundes	9	1	9	1	–	–	–
52532	Geräteführer/in auf schwimmenden Geräten der Bundesverkehrsverwaltung	1	–	1	–	–	–	–
Sonstige Fortbildungsprüfungen								
50	Andere Fortbildungsprüfungen							
83133	Fachkraft (Gepr.) zur Arbeits- und Berufsförderung in Werkstätten für behinderte Menschen	40	11	40	11	–	–	–

Noch: 6.3 Teilnehmer an Fortbildungs-/Meisterprüfungen in Bayern 2013 nach Ausbildungsbereichen, Prüfungsgruppen und Fachrichtungen

Kenn- ziffer	Ausbildungsbereich Prüfungsgruppe/Fachrichtung/Beruf	Teilnehmer an Fortbildungsprüfungen						
		ins- gesamt	und zwar					
			weiblich	mit bestandener Prüfung		mit Wiederholungsprüfung		
				ins- gesamt	darunter weiblich	ins- gesamt	und zwar	
					weiblich	be- standen		
Freie Berufe								
Kaufmännische Fortbildungsprüfungen								
02	Fachwirt/Fachwirtin							
81103	Fachwirt/in für ambulante medizinische Versorgung	71	70	59	59	6	5	–
09	Sonstige kaufmännische Fortbildungsprüfungen							
72303	Steuerfachwirt/in	259	196	252	192	32	24	28
73113	Rechtswirtschaftler/in (Gepr.)	138	135	117	114	33	32	24
Sonstige Fortbildungsprüfungen								
40	Fachhelfer im Gesundheitswesen							
73223	Zahnmedizinische(r) Verwaltungsassistent/in	177	176	166	165	4	4	3
81113	Dentalhygieniker/in	26	26	25	25	4	4	4
81113	Zahnmedizinische(r) Fachassistent/in (ZMF)	46	46	38	38	7	7	5
81113	Zahnmedizinische(r) Prophylaxeassistent/in	154	154	150	150	9	9	7
Hauswirtschaft								
Gewerblich-technische Fortbildungsprüfungen								
28	Sonstige Meisterprüfungen							
83293	Meister/in der Hauswirtschaft	138	138	115	115	11	11	6
	Insgesamt	29 115	10 205	25 005	8 394	2 832	1 151	2 052

6.4 Teilnehmer an Umschulungsprüfungen in Bayern 2013 nach Prüfungserfolg, Ausbildungsbereichen und Berufsgruppen

Kenn- ziffer	Ausbildungsbereich Berufsgruppe	Teilnehmer an Umschulungsprüfungen						
		insgesamt	und zwar					
			weiblich	mit bestandener Prüfung		mit Wiederholungsprüfung		
				insgesamt	weiblich	insgesamt	weiblich	bestanden
Industrie und Handel								
115	Tierpflege	6	2	4	2	–	–	–
122	Floristik	8	7	6	6	1	1	–
212	Naturstein- und Mineralaufbereitung und Baustoffherstellung	2	–	2	–	–	–	–
221	Kunststoff- und Kautschukherstellung und -verarbeitung	16	3	15	3	–	–	–
223	Holzbe- und -verarbeitung	1	–	–	–	–	–	–
231	Papier- und Verpackungstechnik	1	–	1	–	–	–	–
232	Technische Mediengestaltung	64	26	49	20	–	–	–
234	Drucktechnik u -weiterverarbeitung, Buchbinderei	8	1	8	1	–	–	–
242	Metallbearbeitung	155	12	138	12	2	–	1
243	Metalloberflächenbehandlung	1	–	1	–	–	–	–
244	Metallbau und Schweißtechnik	25	–	18	–	–	–	–
245	Feinwerk- und Werkzeugtechnik	6	–	6	–	–	–	–
251	Maschinenbau- und Betriebstechnik	292	27	259	26	10	–	5
252	Fahrzeug-, Luft-, Raumfahrt- und Schiffbautechnik	9	–	5	–	–	–	–
261	Mechatronik und Automatisierungstechnik	35	1	31	1	4	–	2
262	Energietechnik	64	15	59	13	–	–	–
263	Elektrotechnik	94	3	70	1	2	–	1
272	Technisches Zeichnen, Konstruktion und Modellbau	121	23	116	21	2	2	1
273	Technische Produktionsplanung und -steuerung	32	4	31	4	–	–	–
282	Textilverarbeitung	4	4	4	4	–	–	–
291	Getränkeherstellung	3	–	2	–	–	–	–
292	Lebensmittel- und Genussmittelherstellung	3	–	3	–	–	–	–
293	Speisenzubereitung	31	5	22	4	2	–	2
321	Hochbau	2	–	1	–	–	–	–
333	Aus- und Trockenbau, Isolierung, Zimmerei, Glaserei, Rollladen- und Jalousiebau	3	–	2	–	–	–	–
343	Ver- und Entsorgung	5	–	5	–	–	–	–
413	Chemie	2	1	2	1	–	–	–
414	Physik	2	–	2	–	–	–	–
431	Informatik	265	21	174	12	10	–	7
432	IT-Systemanalyse, IT-Anwenderberatung und IT-Vertrieb	12	2	12	2	–	–	–
434	Softwareentwicklung und Programmierung	97	9	77	6	3	–	1
513	Lagerwirtschaft, Post und Zustellung, Güterumschlag	222	33	195	30	–	–	–
514	Servicekräfte im Personenverkehr	9	8	4	3	–	–	–
516	Kaufleute - Verkehr und Logistik	73	23	64	20	–	–	–
521	Fahrzeugführung im Straßenverkehr	38	2	25	2	1	–	1
531	Objekt-, Personen-, Brandschutz, Arbeitssicherheit	7	–	6	–	–	–	–
533	Gewerbe- und Gesundheitsaufsicht, Desinfektion	1	1	1	1	–	–	–
611	Einkauf und Vertrieb	1	1	1	1	–	–	–
612	Handel	180	59	146	48	–	–	–
613	Immobilienwirtschaft und Facility-Management	29	10	25	10	–	–	–
621	Verkauf (ohne Produktspezialisierung)	100	44	90	37	2	2	1
622	Verkauf von Bekleidung, Elektronik, Kraftfahrzeugen und Hartwaren	22	4	21	3	–	–	–
625	Buch-, Kunst-, Antiquitäten- und Musikfachhandel	4	4	4	4	–	–	–
631	Tourismus und Sport	65	37	48	26	1	–	–
632	Hotellerie	20	10	18	10	1	–	1
633	Gastronomie	10	4	9	4	1	–	–
634	Veranstaltungsservice und -management	14	5	14	5	–	–	–
713	Unternehmensorganisation und -strategie	155	63	139	54	2	–	2
714	Büro- und Sekretariat	494	380	434	337	10	8	6
715	Personalwesen und -dienstleistung	27	8	27	8	–	–	–
721	Versicherungs- und Finanzdienstleistungen	18	7	17	6	1	–	1
732	Verwaltung	68	63	61	56	1	1	–

Noch: 6.4 Teilnehmer an Umschulungsprüfungen in Bayern 2013 nach Prüfungserfolg, Ausbildungsbereichen und Berufsgruppen

Kenn- ziffer	Ausbildungsbereich Berufsgruppe	Teilnehmer an Umschulungsprüfungen						
		insgesamt	und zwar					
			weiblich	mit bestandener Prüfung		mit Wiederholungsprüfung		
				insgesamt	weiblich	insgesamt	weiblich	bestanden
Noch: Industrie und Handel								
823	Körperpflege	1	1	1	1	-	-	-
921	Werbung und Marketing	24	17	19	12	-	-	-
945	Veranstaltungs-, Kamera- und Tontechnik	16	3	14	3	-	-	-
212	Naturstein- und Mineralaufbereitung und Baustoffherstellung	2	-	2	-	-	-	-
Handwerk								
221	Kunststoff- und Kautschukherstellung und -verarbeitung	1	-	1	-	-	-	-
222	Farb- und Lacktechnik	8	-	8	-	1	-	1
223	Holzbe- und -verarbeitung	20	3	18	3	2	-	2
232	Technische Mediengestaltung	3	1	3	1	1	1	1
233	Fototechnik und Fotografie	2	-	2	-	-	-	-
234	Drucktechnik u -weiterverarbeitung, Buchbinderei	1	1	1	1	-	-	-
242	Metallbearbeitung	2	-	2	-	-	-	-
244	Metallbau und Schweißtechnik	10	-	10	-	-	-	-
245	Feinwerk- und Werkzeugtechnik	42	3	42	3	-	-	-
252	Fahrzeug-, Luft-, Raumfahrt- und Schiffbautechnik	46	1	42	1	1	-	-
261	Mechatronik und Automatisierungstechnik	1	-	1	-	-	-	-
262	Energietechnik	22	1	20	1	4	-	2
263	Elektrotechnik	4	-	4	-	-	-	-
272	Technisches Zeichnen, Konstruktion und Modellbau	5	2	4	1	-	-	-
282	Textilverarbeitung	3	1	2	-	-	-	-
283	Leder-, Pelzherstellung und -verarbeitung	4	-	3	-	-	-	-
292	Lebensmittel- und Genussmittelherstellung	8	1	8	1	1	-	1
321	Hochbau	4	-	4	-	-	-	-
322	Tiefbau	1	-	1	-	-	-	-
331	Bodenverlegung	4	-	4	-	-	-	-
332	Maler- und Lackierer-, Stuckateurarbeiten, Bauwerksabdichtung, Holz- und Bautenschutz	13	1	13	1	1	-	1
333	Aus- und Trockenbau, Isolierung, Zimmerei, Glaserei, Rollladen- und Jalousiebau	3	-	2	-	-	-	-
342	Klempnerei, Sanitär, Heizungs- und Klimatechnik	24	-	23	-	-	-	-
422	Umweltschutztechnik	2	-	2	-	-	-	-
513	Lagerwirtschaft, Post und Zustellung, Güterumschlag	4	1	3	1	-	-	-
621	Verkauf (ohne Produktspezialisierung)	1	-	1	-	-	-	-
622	Verkauf von Bekleidung, Elektronik, Kraftfahrzeugen und Hartwaren	6	-	6	-	-	-	-
623	Verkauf von Lebensmitteln	10	10	10	10	-	-	-
713	Unternehmensorganisation und -strategie	1	-	1	-	-	-	-
714	Büro- und Sekretariat	36	21	30	18	1	1	1
823	Körperpflege	12	11	11	10	-	-	-
824	Bestattungswesen	1	1	1	1	-	-	-
825	Medizin-, Orthopädie- und Rehattechnik	13	2	11	1	3	1	1
932	Innenarchitektur, visuelles Marketing, Raumausstattung	2	2	2	2	-	-	-
933	Kunsth Handwerk und bildende Kunst	1	1	1	1	-	-	-
935	Kunsth Handwerkliche Metallgestaltung	1	1	1	1	-	-	-
Freie Berufe								
723	Steuerberatung	167	133	160	129	12	9	7
731	Rechtsberatung, -sprechung und -ordnung	3	3	1	1	1	1	-
811	Arzt- und Praxishilfe	41	41	39	39	2	2	2
		-	-	-	-	-	-	-
	Insgesamt	3 501	1 195	3 008	1 047	86	29	51

6.5 Teilnehmer an Ausbildereignungsprüfungen in Bayern 2013 nach Prüfungserfolg und Ausbildungsbereichen

Ausbildungsbereich	Teilnehmer an Ausbildereignungsprüfungen						
	insgesamt	weiblich	und zwar				
			mit bestandener Prüfung		mit Wiederholungsprüfung		
			insgesamt	weiblich	insgesamt	weiblich	bestanden
Industrie und Handel	13 870	5 429	13 041	5 207	259	56	197
Handwerk	5 194	955	5 194	955	139	26	139
Agrarwirtschaft	191	58	–	–	7	7	–
Öffentlicher Dienst	154	64	154	64	–	–	–
Insgesamt	19 409	6 506	18 389	6 226	405	89	336

7.1 Ausbilder in Bayern 2013 nach fachlicher Eignung, Ausbildungsbereichen und Geschlecht

Ausbildungsbereich	Geschlecht	Ausbilder							
		insgesamt	davon nach Art der fachlichen Eignung mit						
			Berufsausbildungsabschluss	Hochschul-/Fachhochschulabschluss	Meisterprüfung oder gleichgestellte Prüfung	Fortsetzung der Ausbilder-tätigkeit	Fachschulabschluss	Ausbildereignungsprüfung	Befreiung von der Ausbildereignungsprüfung
Industrie und Handel									
Männlich	30 892	18 177	675	712	6	37	10 177	1 056	52
Weiblich	14 212	6 681	323	85	9	7	6 468	629	10
Handwerk									
Männlich	40 016	1 719	1 074	35 787	114	5	939	104	274
Weiblich	4 286	538	84	3 373	13	1	231	21	25
Agrarwirtschaft¹⁾									
Männlich	3 357	–	–	3 357	–	–	–	–	–
Weiblich	674	–	–	674	–	–	–	–	–
Öffentlicher Dienst									
Männlich	1 296	163	139	53	2	–	923	2	14
Weiblich	335	26	45	4	1	–	253	2	4
Freie Berufe									
Männlich	10 908	9	6 968	–	–	–	–	–	3 931
Weiblich	3 733	32	2 506	–	–	–	–	–	1 195
Insgesamt	109 709	27 345	11 814	44 045	145	50	18 991	1 814	5 505

7.2 Ausbilder in Bayern 2013 nach Altersgruppen und Ausbildungsbereichen

Ausbildungsbereich	Ausbilder							
	insgesamt	darunter weiblich	davon im Alter von ...					
			unter 25	25 - 29	30 - 39	40 - 49	50 - 59	über 59
Industrie und Handel	45 104	14 212	715	3 392	10 064	15 408	11 641	3 884
Handwerk	44 302	4 286	258	1 652	7 206	16 459	13 553	5 174
Agrarwirtschaft ¹⁾	4 031	674	23	210	766	1 416	1 332	284
Öffentlicher Dienst	1 631	335	1	55	221	548	610	196
Freie Berufe	14 641	3 733	4	50	1 602	4 686	5 336	2 963
Insgesamt	109 709	23 240	1 001	5 359	19 859	38 517	32 472	12 501

1) inklusiv Ausbilder in der Hauswirtschaft.

7.3 Ausbildungsberater in Bayern 2013 nach fachlicher Zuständigkeit, Art der Beratertätigkeit, durchgeführte Besuche und Ausbildungsbereichen

Ausbildungsbereich	Ausbildungsberater									Durchgeführte Besuche bei Ausbildungsstätten
	insgesamt	und zwar								
		weiblich	mit fachliche Zuständigkeit				mit Beratertätigkeit			
			kaufmännisch	gewerblich	kaufmännisch und gewerblich	sonstige Berufe	hauptberuflich	nebenberuflich	ehrenamtlich	
Industrie und Handel	50	16	27	15	8	–	47	3	–	9 781
Handwerk	23	7	–	–	23	–	23	–	–	2 546
Agrarwirtschaft ¹⁾	72	24	–	–	–	72	71	–	1	2 799
Öffentlicher Dienst	59	13	5	2	4	48	44	12	3	254
Freie Berufe	91	37	26	–	1	64	4	5	82	416
Insgesamt	295	97	58	17	36	184	189	20	86	15 796

7.4 Ausbildungsberater in Bayern 2013 nach Altersgruppen, Ausbildungsbereichen und beruflicher Vorbildung

Ausbildungsbereich Vorbildung	Ausbildungsberater							
	insgesamt	darunter weiblich	davon im Alter von ...					
			unter 25	25 - 29	30 - 39	40 - 49	50 - 59	über 59
			Jahren					
Industrie und Handel								
Berufsausbildungsabschluss	4	1	–	–	–	2	2	–
Fachschulabschluss	2	–	–	–	–	2	–	–
Hochschul-/Fachhochschulabschluss	26	12	–	–	9	10	3	4
Meister- oder gleichgestellte Prüfung	10	2	–	1	2	4	3	–
Technikerausbildung	8	1	–	1	–	3	3	1
Handwerk								
Berufsausbildungsabschluss	2	–	–	–	1	–	1	–
Hochschul-/Fachhochschulabschluss	14	7	–	1	3	6	4	–
Meister- oder gleichgestellte Prüfung	6	–	–	–	–	2	3	1
Technikerausbildung	1	–	–	–	–	1	–	–
Agrarwirtschaft¹⁾								
Berufsausbildungsabschluss	32	9	–	–	12	5	10	5
Hochschul-/Fachhochschulabschluss	40	15	–	–	10	11	13	6
Öffentlicher Dienst								
Berufsausbildungsabschluss	5	1	–	–	1	1	2	1
Fachschulabschluss	2	1	–	1	–	–	1	–
Hochschul-/Fachhochschulabschluss	51	11	–	–	7	5	25	14
Meister- oder gleichgestellte Prüfung	1	–	–	–	–	–	–	1
Freie Berufe								
Berufsausbildungsabschluss	1	–	–	–	–	–	1	–
Hochschul-/Fachhochschulabschluss	82	35	–	–	1	11	36	34
Meister- oder gleichgestellte Prüfung	8	2	–	–	1	3	2	2
Insgesamt	295	97	–	4	47	66	109	69

1) Inklusiv Ausbildungsbereich "Hauswirtschaft".

Anhang 1: Übersicht über zuständige Stellen (Kammern) in Bayern 2013

Zuständige Stelle (Drucktext)	Zuständige Stelle (Langtext)	Kammerbezirksnr.
Industrie und Handel		
Aschaffenburg	Aschaffenburg	103000
Coburg	Coburg	114000
Mittelfranken	Mittelfranken (Nürnberg)	158000
München und Oberbayern	München und Oberbayern	155000
Niederbayern	Niederbayern (Passau)	163000
Oberfranken Bayreuth	Oberfranken Bayreuth	106000
Regensburg	Regensburg (Oberpfalz/Kehlheim)	166000
Schwaben	Schwaben (Augsburg)	104000
Würzburg	Würzburg-Schweinfurt-Mainfranken	180000
Handwerk		
Mittelfranken	Mittelfranken (Nürnberg)	042000
München und Oberbayern	München und Oberbayern	039000
Niederbayern-Oberpfalz	Niederbayern-Oberpfalz (Regensburg/Passau)	045000
Oberfranken	Oberfranken (Bayreuth/Coburg)	005000
Schwaben	Schwaben (Augsburg)	003000
Unterfranken	Unterfranken (Würzburg)	056000
Agrarwirtschaft		
StMELF: Agrarwirtschaft	Bayerisches Staatsministerium für Ernährung, Landwirtschaft und Forsten	209120
Öffentlicher Dienst		
Bayerische Verwaltungsschule	Bayerische Verwaltungsschule	259180
Autobahndirektion Nordbayern	Autobahndirektion Nordbayern	259120
Bayerische StBAtsbibliothek	Bayerische Staatsbibliothek	259250
BMVBS	Bundesministerium für Verkehr, Bau und Stadtentwicklung, Bonn	259520
BA, Augsburg	Bundesagentur für Arbeit, Augsburg	259811
BA, München	Bundesagentur für Arbeit, München	259843
BA, Nürnberg	Bundesagentur für Arbeit, Nürnberg	259735
BA, Regensburg	Bundesagentur für Arbeit, Regensburg	259739
BA, Würzburg	Bundesagentur für Arbeit, Würzburg	259759
BA, Dienststelle Bayern	Bundesagentur für Arbeit, Dienststelle ganz Bayern	259991
Bundesversicherungsamt	Bundesversicherungsamt, Bonn	259540
Bundesverwaltungsamt	Bundesverwaltungsamt, Köln	259560
Generaldirektion der StBAtl. Archive	Generaldirektion der Staatlichen Archive Bayerns	259260
LGL	Bayerisches Landesamt für Gesundheit und Lebensmittelsicherheit	259320
LDBV	Landesamt für Digitalisierung, Breitband und Vermessung	259160
StMAS	Bayerisches Staatsministerium für Arbeit und Sozialordnung, Familie und Integration	259220
StMI	Bayerisches Staatsministerium des Innern, für Bau und Verkehr	259200
WBV Süd	Wehrbereichsverwaltung Süd, Stuttgart	259660
ZBFS	Zentrum Bayern Familie und Soziales	259280
Freie Berufe		
Landesapothekerkammer Bayern	Landesapothekerkammer Bayern	329120
Landesärztekammer Bayern	Landesärztekammer Bayern	309140
Landestierärztekammer Bayern	Landestierärztekammer Bayern	429160
Landeszahnärztekammer Bayern	Landeszahnärztekammer Bayern	449480
Notarkasse München	Notarkasse München	349200
Patentanwaltskammer München	Patentanwaltskammer München	369220
Rechtsanwaltskammer Bamberg	Rechtsanwaltskammer Bamberg	389240
Rechtsanwaltskammer München	Rechtsanwaltskammer für den Oberlandesgerichtsbezirk München	389260
Rechtsanwaltskammer Nürnberg	Rechtsanwaltskammer für den Bezirk des Oberlandesgerichts Nürnberg	389280
Steuerberaterkammer München	Steuerberaterkammer München	409300
Steuerberaterkammer Nürnberg	Steuerberaterkammer Nürnberg	409320
Hauswirtschaft		
StMELF: Hauswirtschaft	Bayerisches Staatsministerium für Ernährung, Landwirtschaft und Forsten	509160