



Statistische Berichte

Kennziffer
G III 1 m
1/2011

Ausfuhr und Einfuhr Bayerns im Januar 2011



Alle Veröffentlichungen im Internet unter www.statistik.bayern.de/veroeffentlichungen

Kostenlos

ist der Download von allen Statistischen Berichten (meist PDF- und Excel-Format) sowie von „Bayern Daten“ und „Statistik kommunal“ (Informationelle Grundversorgung).

Kostenpflichtig

sind die links genannten Veröffentlichungen in gedruckter Form sowie die Druck- und Dateiausgaben (auch auf Datenträger) aller anderen Veröffentlichungen. Bestellung direkt im Internet oder beim Vertrieb, per E-Mail oder Fax.

Newsletter-Service

Für Themenbereich/e anmelden. Information über Neuerscheinung/en wird per E-Mail aktuell übermittelt.

Impressum

Statistische Berichte

bieten in tabellarischer Form neuestes Zahlenmaterial der jeweiligen Erhebung. Dieses wird, soweit erforderlich, methodisch erläutert und kurz kommentiert.

Vertrieb

E-Mail vertrieb@statistik.bayern.de
Telefon 089 2119-205
Telefax 089 2119-457
Internet www.statistik.bayern.de/veroeffentlichungen

Herausgeber, Druck und Vertrieb

Bayerisches Landesamt für
Statistik und Datenverarbeitung
Neuhauser Straße 8
80331 München

Auskunftsdienst

E-Mail info@statistik.bayern.de
Telefon 089 2119-218
Telefax 089 2119-1580

© Bayerisches Landesamt für Statistik und Datenverarbeitung, München 2011

Alle Veröffentlichungen oder Daten sind Werke im Sinne von § 2 Urheberrechtsgesetz. Die Verwendung, Vervielfältigung und/oder Verbreitung von Veröffentlichungen oder Daten gleich welchen Mediums (Print, Datenträger, Datei etc.) – auch auszugsweise – ist nur mit Quellenangabe gestattet. Sie bedarf der vorherigen Genehmigung bei Nutzung für gewerbliche Zwecke, bei entgeltlicher Verbreitung oder bei Weitergabe an Dritte sowie bei Weiterverbreitung über elektronische Systeme und/oder Datenträger. Sofern in den Produkten auf das Vorhandensein von Copyrightrechten Dritter hingewiesen wird, sind die in deren Produkten ausgewiesenen Copyrightbestimmungen zu wahren. Alle übrigen Rechte bleiben vorbehalten.

Zeichenerklärung

- 0 mehr als nichts, aber weniger als die Hälfte der kleinsten in der Tabelle nachgewiesenen Einheit
- nichts vorhanden oder keine Veränderung
- / keine Angabe, da Zahl nicht sicher genug
- Zahlenwert unbekannt, geheimzuhaltend oder nicht rechenbar
- ... Angabe fällt später an
- x Tabellenfach gesperrt, da Aussage nicht sinnvoll
- () Nachweis unter dem Vorbehalt, dass der Zahlenwert erhebliche Fehler aufweisen kann
- p vorläufiges Ergebnis
- r berichtigtes Ergebnis
- s geschätztes Ergebnis
- D Durchschnitt
- ≙ entspricht

Auf- und Abrundungen

Im Allgemeinen ist ohne Rücksicht auf die Endsummen auf- bzw. abgerundet worden. Deshalb können sich bei der Summierung von Einzelangaben geringfügige Abweichungen zu den ausgewiesenen Endsummen ergeben. Bei der Aufgliederung der Gesamtheit in Prozent kann die Summe der Einzelwerte wegen Rundens vom Wert 100 % abweichen. Eine Abstimmung auf 100 % erfolgt im Allgemeinen nicht.

Textteil

Vorbemerkungen	2
Schaubild: Monatliche Entwicklung der Ausfuhr Bayerns nach Bestimmungsländergruppen sowie der Einfuhr Bayerns nach Ursprungsländergruppen	4

Tabellenteil**Ausfuhr**

1. Entwicklung der Ausfuhr Bayerns nach Warengruppen	6
2. Ausfuhr Bayerns nach Warengruppen	8
3. Ausfuhr Bayerns nach Warengruppen und Warenuntergruppen	9
4. Ausfuhr Bayerns nach Erdteilen, Bestimmungsländern und Ländergruppen	14

Einfuhr

1. Entwicklung der Einfuhr Bayerns nach Warengruppen	20
2. Einfuhr Bayerns nach Warengruppen	22
3. Einfuhr Bayerns nach Warengruppen und Warenuntergruppen	23
4. Einfuhr Bayerns nach Erdteilen, Ursprungsländern und Ländergruppen	28

Vorbemerkungen

Die Außenhandelsstatistik basiert insbesondere auf folgenden **Rechtsgrundlagen**:

- Gesetz über die Statistik für Bundeszwecke (Bundesstatistikgesetz – BStatG) vom 22. Januar 1987 (BGBl I S. 462, 565), zuletzt geändert durch Artikel 3 des Gesetzes vom 7. September 2007 (BGBl I S. 2246),
- Verordnung (EG) Nr. 638/2004 des Europäischen Parlaments und des Rates vom 31. März 2004 über die Gemeinschaftsstatistiken des Warenverkehrs zwischen Mitgliedstaaten und zur Aufhebung der Verordnung (EWG) Nr. 3330/91 des Rates (ABl. EG Nr. L 102 S. 1), geändert durch Verordnung (EG) Nr. 222/2009 des Europäischen Parlaments und des Rates vom 11. März 2009 (ABl. L 87 vom 31.3.2009, S. 160),
- Verordnung (EG) Nr. 1982/2004 der Kommission vom 18. November 2004 zur Durchführung der Verordnung (EG) Nr. 638/2004 des Europäischen Parlaments und des Rates über die Gemeinschaftsstatistiken des Warenverkehrs zwischen Mitgliedstaaten und zur Aufhebung der Verordnungen (EG) Nr. 1901/2000 und (EWG) Nr. 3590/92 der Kommission (ABl. EG Nr. L 343 S. 3), zuletzt geändert durch Verordnung (EU) Nr. 96/2010 der Kommission vom 4. Februar 2010 (ABl. L 34 vom 5.2.2010, S. 1),
- Verordnung (EG) Nr. 471/2009 des Europäischen Parlaments und des Rates vom 6. Mai 2009 über Gemeinschaftsstatistiken des Außenhandels mit Drittländern und zur Aufhebung der Verordnung (EG) Nr. 1172/95 des Rates (ABl. L 152 vom 16.6.2009, S. 23),
- Verordnung (EU) Nr. 92/2010 der Kommission vom 2. Februar 2010 zur Durchführung der Verordnung (EG) Nr. 471/2009 des Europäischen Parlaments und des Rates über Gemeinschaftsstatistiken des Außenhandels mit Drittländern hinsichtlich des Datenaustauschs zwischen den Zollbehörden und den nationalen statistischen Stellen, der Erstellung von Statistiken und der Qualitätsbewertung (ABl. L 31 vom 3.2.2010, S. 4),
- Verordnung (EU) Nr. 113/2010 der Kommission vom 9. Februar 2010 zur Durchführung der Verordnung (EG) Nr. 471/2009 des Europäischen Parlaments und des Rates über Gemeinschaftsstatistiken des Außenhandels mit Drittländern hinsichtlich der Abdeckung des Handels, der Definition der Daten, der Erstellung von Statistiken des Handels nach Unternehmensmerkmalen und Rechnungswährung sowie besonderer Waren oder Warenbewegungen (ABl. L 37 vom 10.2.2010, S. 1),
- Außenhandelsstatistikgesetz (AHStatG) in der im Bundesgesetzblatt Teil III, Gliederungsnummer 7402-1, veröffentlichten bereinigten Fassung, zuletzt geändert durch Artikel 10 des Gesetzes vom 25. April 2007 (BGBl I S. 594),
- Außenhandelsstatistik-Durchführungsverordnung (AHStatDV) in der Fassung der Bekanntmachung vom 29. Juli 1994 (BGBl I S. 1993), zuletzt geändert durch Verordnung vom 24. November 2008 (BGBl I S. 2238).

Gegenstand

Die Außenhandelsstatistik Bayerns stellt den grenzüberschreitenden Warenverkehr Bayerns mit dem Ausland dar. Seit 1993 gliedert sich die Außenhandelsstatistik wegen der unterschiedlichen Erhebungsformen in die Intrahandelsstatistik (Handel mit den EU-Ländern) und die Extrahandelsstatistik (Handel mit den übrigen Staaten). Ausland im Sinne der Außenhandelsstatistik ist das Gebiet außerhalb der Bundesrepublik Deutschland.

Erhebungsgebiet

Das Erhebungsgebiet der Außenhandelsstatistik umfasst das Gebiet des Freistaats Bayern.

Anmeldung

Den Ergebnissen der Außenhandelsstatistik liegen im Allgemeinen die Angaben der Einführer und Ausführer zugrunde. Die Anmeldung zur Extrahandelsstatistik erfolgt in der Regel mit den Vordrucken „Einfuhranmeldung“ und „Ausfuhranmeldung“.

Den Ergebnissen der Intrahandelsstatistik liegen die statistischen Anmeldungen der innergemeinschaftlichen Erwerbe und Lieferungen im Sinne des Umsatzsteuergesetzes zugrunde.

Darstellungsform

In der Außenhandelsstatistik wird die Ausfuhr im Spezialhandel und die Einfuhr im Generalhandel dargestellt.

Der **Spezialhandel** enthält im Wesentlichen die Waren, die aus der Erzeugung, der Bearbeitung oder Verarbeitung des Erhebungsgebietes stammen und ausgehen.

Er umfasst die Ausfuhr von Waren

- aus dem freien Verkehr,
- nach zollamtlich bewilligter aktiver Veredelung (Eigen- und Lohnveredelung),
- zur zollamtlich bewilligten passiven Veredelung, auch Ausbesserung.

Für die Ausfuhrstatistik der einzelnen Länder der Bundesrepublik Deutschland bildet der Herstellungsort der Güter das Grundmerkmal. Sind mehrere Orte an der Herstellung beteiligt, so gilt derjenige als Herstellungsort, in dem die Exportware die letzte, wirtschaftlich gerechtfertigte, wesentliche Be- oder Verarbeitung erfahren hat.

Der **Generalhandel** enthält alle in das Erhebungsgebiet eingehenden Waren mit Ausnahme der Waren der Durchfuhr und des Zwischenauslandsverkehrs.

Generalhandel und Spezialhandel enthalten übereinstimmend die unmittelbare Einfuhr von Waren in den freien Verkehr, zur zollamtlich bewilligten aktiven Veredelung (Eigen- und Lohnveredelung), nach zollamtlich bewilligter passiver Veredelung, auch Ausbesserung.

Der Generalhandel unterscheidet sich vom Spezialhandel durch die verschiedene Nachweisung der auf Lager eingeführten ausländischen Waren, und zwar werden nachgewiesen

- im Generalhandel alle Einfuhren auf Lager im Zeitpunkt ihrer Einlagerung,
- im Spezialhandel dagegen nur diejenigen Einfuhren auf Lager, die nicht zur Wiederausfuhr gelangen, zum Zeitpunkt ihrer Einfuhr aus Lager.

Die Einfuhr Bayerns im Generalhandel enthält also nicht nur die Waren, die zum Gebrauch, zum Verbrauch, zur Bearbeitung oder Verarbeitung in Bayern bestimmt sind, sondern auch Waren, die über Bayern als erstes bekanntes Zielland in andere Länder des Bundesgebiets oder wieder ins Ausland weitergeleitet werden.

Für die einzelnen Länder der Bundesrepublik Deutschland können somit – im Gegensatz zu deren Ausfuhr, bei der der Spezialhandel erfasst wird – die Einfuhren nur im Generalhandel ermittelt werden.

Befreiungen und Vereinfachungen

Im Rahmen der Extrahandelsstatistik sind – bis auf wenige Ausnahmen – Warensendungen von weniger als 1000 Euro von der Anmeldung befreit.

Im Rahmen der Intrahandelsstatistik sind Unternehmen befreit, deren im Intrahandel getätigten jährlichen Versendungen in andere Mitgliedstaaten oder Eingänge aus anderen Mitgliedstaaten jeweils den Wert von 400 000 Euro im Vorjahr oder im laufenden Jahr nicht überschritten haben. Privatpersonen sind in der Intrahandelsstatistik grundsätzlich von der Auskunftspflicht befreit. Die Befreiungen von 400 000 Euro sind als Zuschätzungen in den Außenhandelsergebnissen enthalten.

Nicht einbezogen sind ferner Waren, die von ausländischen Streitkräften, die in der Bundesrepublik Deutschland stationiert sind, selbst ausgeführt und eingeführt werden.

Berichtsmonat

Die Ausfuhren und Einfuhren werden im Allgemeinen im Monat des Grenzübergangs nachgewiesen. Durch unvermeidbare Aufenthalte bei der Anmeldung, aber auch durch Rückfragen, können in geringem Umfang Ausfuhren und Einfuhren in einer späteren Berichtszeit nachgewiesen sein.

Warensystematiken

Benennung und Gruppierung der Waren in den Tabellen erfolgen seit Berichtsmonat Januar 2002 nach der Gliederung „Warengruppen und -untergruppen der Ernährungswirtschaft und der Gewerblichen Wirtschaft, (EGW Rev. 2002)“.

Mengen

Die Mengenangaben (Dezitonne = dt = 100 kg) beziehen sich auf das Eigen- bzw. Reingewicht der Waren.

Werte

Die Werte beziehen sich grundsätzlich auf den Grenzübergangswert, d. h. auf den Wert frei Grenze des Erhebungsgebietes. Bei der Ausfuhr oder Einfuhr nach Veredelung ist stets der volle Warenwert einschließlich der Veredelungskosten und der Vertriebskosten eingesetzt.

Bestimmungs- und Ursprungsgebiete

In der Ausfuhr wird als **Bestimmungsland** das Land nachgewiesen, in dem die Waren gebraucht oder verbraucht, bearbeitet oder verarbeitet werden sollen. Ist das Bestimmungsland nicht bekannt, so gilt das letzte bekannte Land, in das die Waren verbracht werden sollen, als Bestimmungsland.

In der Einfuhr wird als **Ursprungsland** das Land nachgewiesen, in dem die Waren vollständig gewonnen oder hergestellt worden sind oder ihre letzte wesentliche und wirtschaftlich gerechtfertigte Be- oder Verarbeitung erfahren haben. Ist das Ursprungsland nicht bekannt, so tritt an diese Stelle das Versandungsland.

Auf- und Abrundungen

Gelegentlich auftretende Differenzen in den Summen sind auf das Runden der Einzelpositionen zurückzuführen.

Vorläufige Ergebnisse

Die Angaben für das laufende Jahr stellen vorläufige Ergebnisse dar.

Zeichenerklärung

- | | |
|---|--|
| 0 | = mehr als nichts, aber weniger als die Hälfte der kleinsten in der Tabelle nachgewiesenen Einheit |
| - | = nichts vorhanden |
| . | = Zahlenwert unbekannt oder geheimzuhalten |

Monatliche Entwicklung der Ausfuhr Bayerns von Dezember 2008 bis Januar 2011 nach Bestimmungsländergruppen

Mrd. €

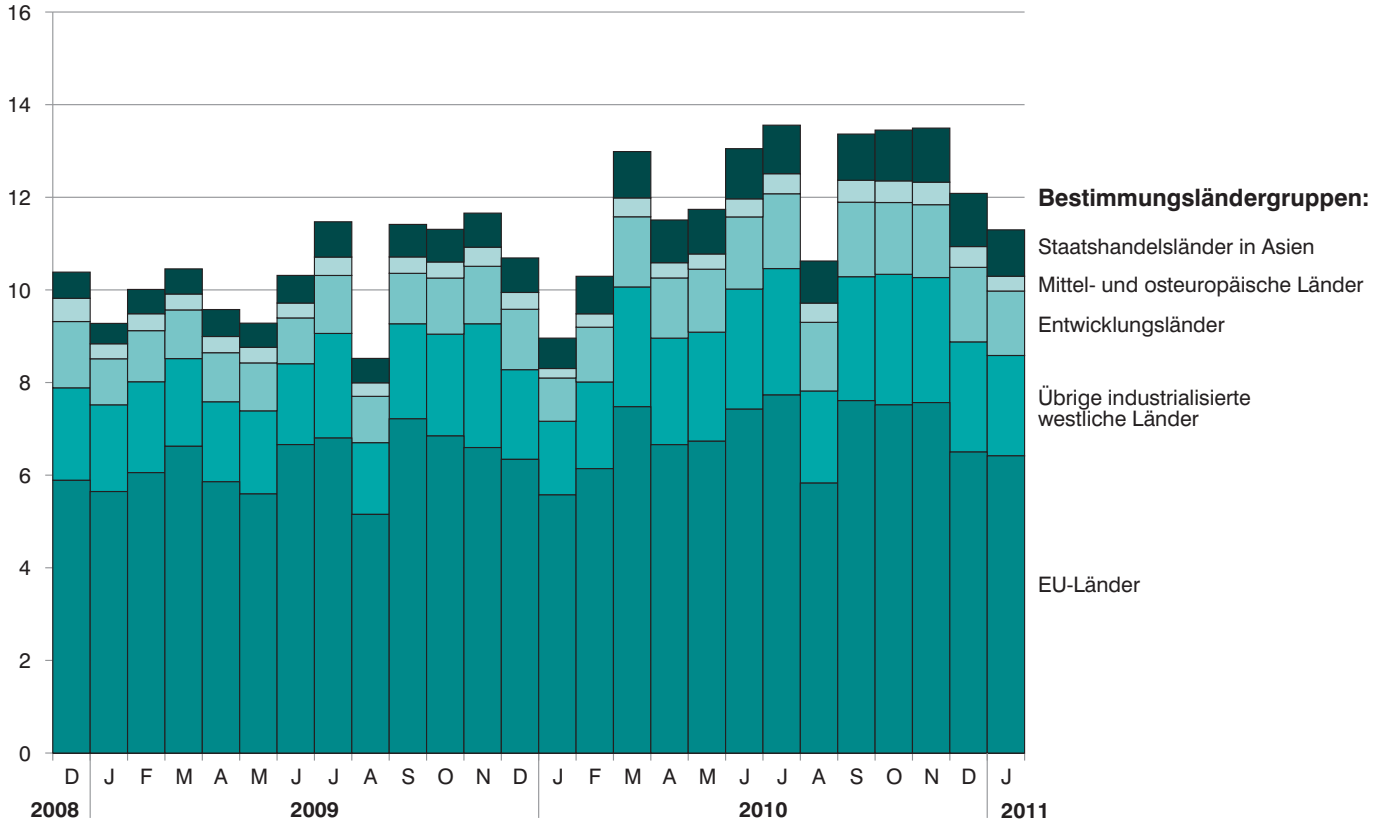

Monatliche Entwicklung der Einfuhr Bayerns von Dezember 2008 bis Januar 2011 nach Ursprungsländergruppen

Mrd. €

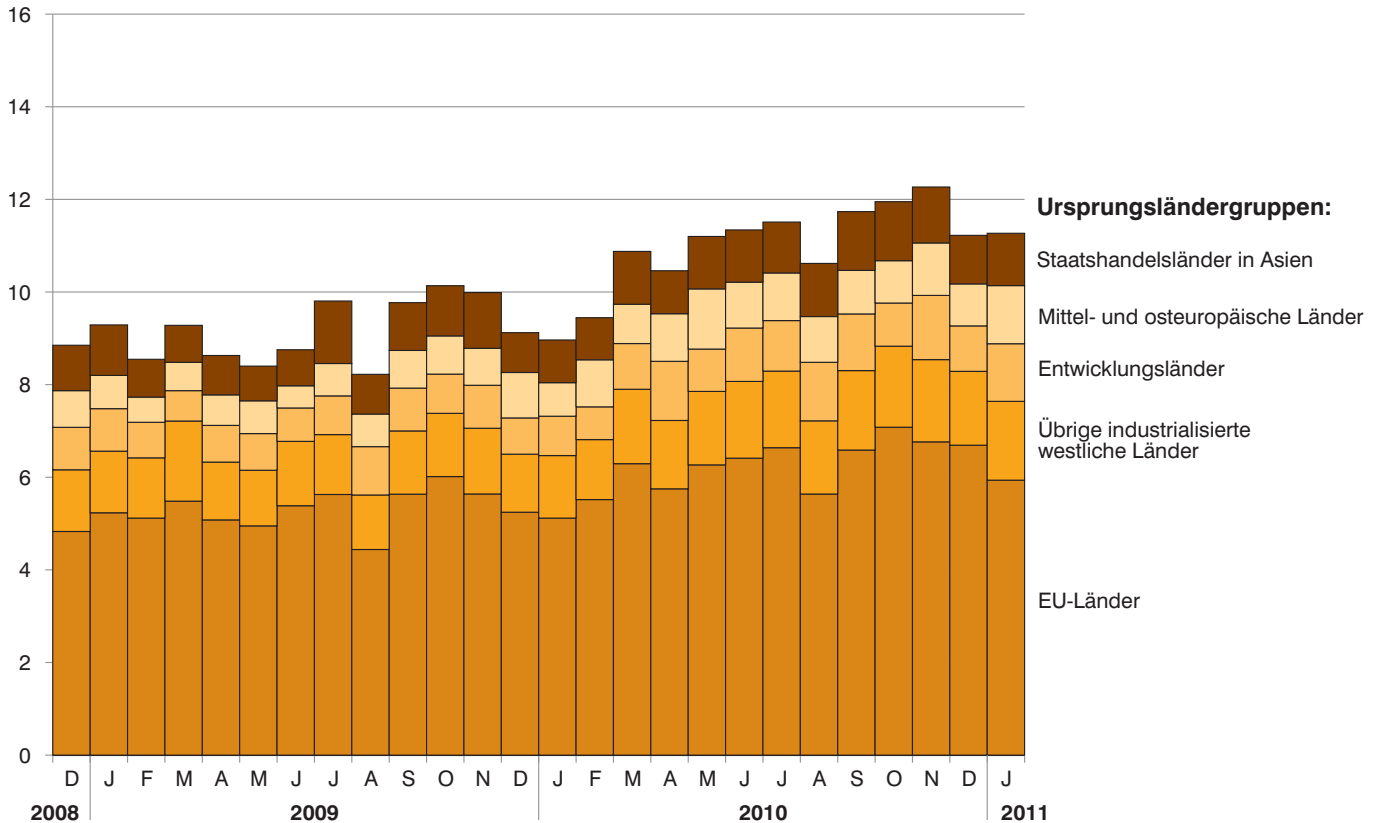

Ausfuhr

1. Entwicklung der Ausfuhr Bayerns

Lfd. Nr.	Jahr Monat	Ausfuhr insgesamt	Ernährungswirtschaft				zusammen
			Lebende Tiere ¹⁾	Nahrungsmittel		Genussmittel	
				tierischen Ursprungs	pflanzlichen Ursprungs ²⁾		
1 000 Euro							
1	1992	51 690 424	79 353	2 051 244	977 416	598 921	3 706 935
2	1993	49 710 092	70 538	2 053 464	904 682	511 420	3 540 105
3	1994	54 377 706	55 679	1 994 119	1 037 935	522 176	3 609 910
4	1995	57 994 687	70 286	1 878 104	1 029 413	424 757	3 402 560
5	1996	61 439 344	81 575	1 874 776	1 158 846	562 281	3 677 479
6	1997	70 718 129	70 509	1 948 881	1 340 925	565 085	3 925 400
7	1998	77 375 090	84 757	2 038 085	1 456 200	598 586	4 177 628
8	1999	80 959 795	98 602	2 145 596	1 416 692	748 273	4 409 163
9	2000	92 877 843	129 288	2 235 377	1 519 722	827 085	4 711 473
10	2001	98 300 627	110 682	2 514 397	1 483 868	821 602	4 930 548
11	2002	102 471 896	141 483	2 427 882	1 465 606	699 920	4 734 891
12	2003	106 702 325	120 635	2 590 328	1 481 628	693 701	4 886 292
13	2004	117 493 304	136 018	2 672 589	1 545 231	749 140	5 102 978
14	2005	126 890 995	171 674	2 871 097	1 721 117	799 543	5 563 431
15	2006	140 367 506	142 327	3 149 545	1 913 676	896 718	6 102 266
16	2007	152 448 741	135 328	3 534 306	2 223 828	956 432	6 849 894
17	2008	154 333 267	135 453	3 782 572	2 518 440	1 318 895	7 755 359
18	2009.....	122 307 291	128 819	3 307 562	2 280 766	1 097 783	6 814 929
19	2010 ³⁾	145 144 907	109 653	3 458 563	2 277 708	1 046 985	6 892 909
2010³⁾							
20	Januar	8 961 775	9 906	248 007	167 138	80 380	505 432
21	Februar	10 297 192	8 459	254 486	170 953	70 911	504 808
22	März	12 994 931	6 749	307 356	207 816	88 517	610 438
23	April	11 511 043	9 106	276 369	167 642	86 216	539 333
24	Mai	11 742 241	10 361	276 239	188 044	98 318	572 962
25	Juni	13 052 179	9 160	308 807	190 137	93 090	601 193
26	Juli	13 558 370	8 863	302 615	197 581	105 674	614 732
27	August	10 625 974	10 064	275 426	177 218	91 507	554 214
28	September	13 367 402	11 289	311 827	203 796	82 467	609 379
29	Oktober	13 453 299	7 102	285 670	195 211	85 063	573 045
30	November	13 495 153	8 468	290 439	214 942	83 455	597 304
31	Dezember	12 085 348	10 126	321 323	197 230	81 389	610 068
2011³⁾							
32	Januar	11 297 422	7 195	262 344	196 002	84 461	550 002
33	Februar						
34	März						
35	April						
36	Mai						
37	Juni						
38	Juli						
39	August						
40	September						
41	Oktober						
42	November						
43	Dezember						
Nachrichtlich: Veränderung der Ausfuhr in Euro zum ... in %							
44	Vormonat	-6,5	-28,9	-18,4	-0,6	3,8	-9,8
45	Vorjahresmonat	26,1	-27,4	5,8	17,3	5,1	8,8

¹⁾ Einschl. lebende Tiere zu anderen als Ernährungszwecken. - ²⁾ Einschl. lebende Pflanzen und Erzeugnisse der Ziergärtnerei.

- ³⁾ Vorläufige Ergebnisse.

nach Warengruppen

Gewerbliche Wirtschaft						Rückwaren, Ersatz- lieferungen, andere nicht aufgliederbare Warenverkehre	Lfd. Nr.
Rohstoffe	Halbwaren	Fertigwaren			zusammen		
		insgesamt	davon				
			Vorerzeugnisse	Enderzeugnisse			
1 000 Euro							
459 414	2 056 941	45 467 135	5 058 658	40 408 477	47 983 489	-	1
444 628	1 845 556	43 879 804	5 343 318	38 536 486	46 169 988	-	2
568 147	2 154 493	48 045 156	5 541 244	42 503 912	50 767 796	-	3
618 065	2 191 373	51 782 689	6 115 187	45 667 502	54 592 128	-	4
533 800	2 171 446	55 056 619	6 039 444	49 017 175	57 761 866	-	5
606 928	2 277 448	63 908 353	7 029 619	56 878 734	66 792 729	-	6
643 108	2 468 827	70 085 528	6 858 135	63 227 392	73 197 462	-	7
635 582	2 493 856	73 421 194	7 150 662	66 270 532	76 550 632	-	8
714 498	3 244 636	84 207 239	8 465 126	75 742 113	88 166 375	-	9
691 257	3 406 055	89 272 768	7 623 844	81 648 924	93 370 079	-	10
737 035	2 845 833	94 154 137	7 510 864	86 643 273	97 737 005	-	11
683 296	3 376 807	95 547 794	7 520 140	88 027 655	99 607 897	2 208 136	12
690 019	4 198 901	105 943 307	8 278 610	97 664 797	110 832 327	1 557 999	13
729 532	4 765 471	113 922 269	9 018 080	104 904 189	119 417 272	1 910 292	14
855 341	5 700 534	125 235 927	10 212 723	115 023 205	131 791 802	2 473 438	15
982 054	6 274 647	135 721 642	10 491 799	125 229 843	142 978 343	2 620 504	16
793 806	6 609 585	137 187 766	10 882 387	126 305 379	144 591 157	1 986 751	17
692 822	4 565 708	108 363 487	8 953 199	99 410 287	113 622 016	1 870 346	18
874 067	6 142 981	126 091 248	11 261 428	114 829 820	133 108 296	5 143 702	19
51 193	384 610	7 651 073	786 481	6 864 592	8 086 876	369 467	20
60 173	462 248	8 879 158	799 201	8 079 957	9 401 578	390 805	21
69 898	537 486	11 310 966	963 869	10 347 097	11 918 351	466 143	22
70 319	532 535	9 960 651	930 135	9 030 516	10 563 505	408 206	23
78 508	592 713	10 071 231	958 292	9 112 939	10 742 452	426 827	24
75 977	560 128	11 338 432	1 028 887	10 309 545	11 974 537	476 449	25
76 329	488 890	11 937 903	1 006 007	10 931 896	12 503 123	440 516	26
70 283	493 289	9 110 729	928 290	8 182 439	9 674 301	397 459	27
82 611	503 773	11 699 362	1 021 462	10 677 899	12 285 746	472 277	28
80 637	593 475	11 727 573	990 883	10 736 691	12 401 685	478 568	29
78 153	507 754	11 838 335	992 202	10 846 132	12 424 242	473 607	30
79 986	486 078	10 565 836	855 720	9 710 116	11 131 901	343 378	31
66 750	462 031	9 712 160	974 989	8 737 171	10 240 941	506 480	32
							33
							34
							35
							36
							37
							38
							39
							40
							41
							42
							43
-16,5	-4,9	-8,1	13,9	-10,0	-8,0	47,5	44
30,4	20,1	26,9	24,0	27,3	26,6	37,1	45

2. Ausfuhr Bayerns nach Warengruppen

Warengruppe	Ausfuhr im Berichts- monat	Zu- bzw. Abnahme (-) gegenüber		Ausfuhr seit Jahres- beginn	Zu- bzw. Abnahme (-) gegenüber Vorjahr
		Vor- monat	Vor- jahres- monat		
	1 000 Euro	%		1 000 Euro	%
Ausfuhr insgesamt	11 297 422	- 6,5	26,1	11 297 422	26,1
Ernährungswirtschaft	550 002	- 9,8	8,8	550 002	8,8
Lebende Tiere ¹⁾	7 195	- 28,9	- 27,4	7 195	- 27,4
Nahrungsmittel tierischen Ursprungs	262 344	- 18,4	5,8	262 344	5,8
Nahrungsmittel pflanz- lichen Ursprungs ²⁾	196 002	- 0,6	17,3	196 002	17,3
Genussmittel	84 461	3,8	5,1	84 461	5,1
Gewerbliche Wirtschaft	10 240 941	- 8,0	26,6	10 240 941	26,6
Rohstoffe	66 750	- 16,5	30,4	66 750	30,4
Halbwaren	462 031	- 4,9	20,1	462 031	20,1
Fertigwaren	9 712 160	- 8,1	26,9	9 712 160	26,9
Vorerzeugnisse	974 989	13,9	24,0	974 989	24,0
Enderzeugnisse	8 737 171	- 10,0	27,3	8 737 171	27,3
Rückwaren, Ersatz- lieferungen, andere nicht aufgliederbare Warenverkehre	506 480	47,5	37,1	506 480	37,1

¹⁾ Einschl. lebende Tiere zu anderen als Ernährungszwecken. - ²⁾ Einschl. lebende Pflanzen und Erzeugnisse der Ziergärtnerei.

3. Ausfuhr Bayerns nach Warengruppen und Warenuntergruppen

Nr. der Systematik	Warengruppe Warenuntergruppe	Ausfuhr					
		im Januar 2011			Januar bis Januar 2011		
		dt=100 KG	1 000 EUR	% ¹⁾	dt=100 KG	1 000 EUR	% ²⁾
1-4	Ernährungswirtschaft						
1	Lebende Tiere						
101	Pferde	154	260	-13,2	154	260	-13,2
102	Rinder	4 000	1 179	-21,2	4 000	1 179	-21,2
103	Schweine	25 799	3 409	-44,0	25 799	3 409	-44,0
105	Schafe	-	-	x	-	-	x
107	Hausgeflügel	8 782	812	9,3	8 782	812	9,3
109	lebende Tiere, a.n.g.	123	1 536	20,2	123	1 536	20,2
	Zusammen	38 858	7 195	-27,4	38 858	7 195	-27,4
2	Nahrungsmittel tierischen Ursprungs						
201	Milch und Milcherzeugnisse, ausgenommen Butter und Käse	1 119 509	83 073	29,2	1 119 509	83 073	29,2
202	Butter und andere Fettstoffe aus der Milch, einschl. Milchstreichfette	8 859	3 608	31,2	8 859	3 608	31,2
203	Käse	300 936	98 087	13,4	300 936	98 087	13,4
204	Fleisch und Fleischwaren	245 712	70 335	-20,3	245 712	70 335	-20,3
206	Fische und Krebstiere, Weichtiere und andere wirbellose Wassertiere	4 385	2 764	22,5	4 385	2 764	22,5
208	tierische Öle und Fette	13 099	936	-24,0	13 099	936	-24,0
209	Eier, Eiweiß und Eigelb	11 216	2 442	26,6	11 216	2 442	26,6
211	Fischmehl, Fleischmehl und ähnliche Erzeugnisse	113	20	-78,7	113	20	-78,7
219	Nahrungsmittel tierischen Ursprungs a.n.g.	4 606	1 078	46,8	4 606	1 078	46,8
	Zusammen	1 708 435	262 344	5,8	1 708 435	262 344	5,8
3	Nahrungsmittel pflanzlichen Ursprungs						
301	Weizen	846 392	16 982	49,9	846 392	16 982	49,9
302	Roggen	17 520	357	172,8	17 520	357	172,8
303	Gerste	149 193	2 881	83,7	149 193	2 881	83,7
304	Hafer	7 380	201	173,9	7 380	201	173,9
305	Mais	86 018	1 967	236,8	86 018	1 967	236,8
308	Sorghum, Hirse und sonstiges Getreide, ausgenommen Reis	20 602	380	-45,8	20 602	380	-45,8
309	Reis und Reiserzeugnisse	2 095	256	11,4	2 095	256	11,4
310	Getreideerzeugnisse, ausgenommen Reiserzeugnisse	80 803	3 003	69,5	80 803	3 003	69,5
315	Backwaren und andere Zubereitungen aus Getreide	249 233	35 422	33,8	249 233	35 422	33,8
316	Malz	64 392	3 072	-14,1	64 392	3 072	-14,1
320	Saat- und Pflanzgut, ausgenommen Ölsaaten und sonstigen Samen etc.	271	87	-70,4	271	87	-70,4
325	Hülsenfrüchte	1 075	32	-81,4	1 075	32	-81,4
335	Grün- und Raufutter	10 008	209	-16,7	10 008	209	-16,7
340	Kartoffeln und Kartoffelerzeugnisse	240 771	9 604	153,2	240 771	9 604	153,2
345	Gemüse und sonstige Küchengewächse, frisch	45 674	3 987	99,5	45 674	3 987	99,5
350	Frischobst, ausgenommen Südfrüchte	13 264	1 059	-1,7	13 264	1 059	-1,7
355	Südfrüchte	-	-	x	-	-	x
360	Schalen- und Trockenfrüchte	1 815	813	72,5	1 815	813	72,5
370	Gemüsezubereitungen und Gemüsekonserven	69 363	7 775	-6,8	69 363	7 775	-6,8
372	Obstzubereitungen und Obstkonserven	17 398	3 584	34,2	17 398	3 584	34,2
375	Obst- und Gemüsesäfte	15 005	3 909	65,4	15 005	3 909	65,4
377	Kakao und Kakaoyerzeugnisse	25 261	11 694	-4,5	25 261	11 694	-4,5
379	Gewürze	2 566	1 195	70,2	2 566	1 195	70,2
381	Zuckerrüben, Zucker und Zuckererzeugnisse	244 434	18 286	-22,9	244 434	18 286	-22,9
383	Ölfrüchte	16 247	938	106,3	16 247	938	106,3
385	pflanzliche Öle und Fette	10 977	5 949	19,5	10 977	5 949	19,5
389	Ölkuchen	56 720	1 331	37,5	56 720	1 331	37,5
393	Kleie, Abfallerzeugnisse zur Viehfütterung und sonstige Futtermittel	260 982	10 793	7,2	260 982	10 793	7,2
395	Nahrungsmittel pflanzlichen Ursprungs, a.n.g.	192 239	49 260	15,9	192 239	49 260	15,9
396	lebende Pflanzen und Erzeugnisse der Ziergärtnerei	3 091	976	-72,9	3 091	976	-72,9
	Zusammen	2 750 790	196 002	17,3	2 750 790	196 002	17,3

¹⁾ Veränderungsrate der Einfuhr in Euro zum Vorjahresmonats. - ²⁾ Veränderungsrate der Einfuhr in Euro zum Vorjahreszeitraum.

Noch: 3. Ausfuhr Bayerns nach Warengruppen und Warenuntergruppen

Nr. der Systematik	Warengruppe Warenuntergruppe	Ausfuhr					
		im Januar 2011			Januar bis Januar 2011		
		dt=100 KG	1 000 EUR	% ¹⁾	dt=100 KG	1 000 EUR	% ²⁾
4	Genussmittel						
401	Hopfen	24 510	21 574	25,2	24 510	21 574	25,2
402	Kaffee	8 147	4 725	48,3	8 147	4 725	48,3
403	Tee und Mate	1 619	1 121	8,5	1 619	1 121	8,5
411	Rohtabak und Tabakerzeugnisse	35 906	34 018	0,2	35 906	34 018	0,2
421	Bier	305 220	20 729	2,0	305 220	20 729	2,0
423	Branntwein	4 427	794	-47,4	4 427	794	-47,4
425	Wein	16 954	1 502	-52,6	16 954	1 502	-52,6
	Zusammen	396 782	84 461	5,1	396 782	84 461	5,1
1-4	Ernährungswirtschaft zusammen	4 894 865	550 002	8,8	4 894 865	550 002	8,8
5-8	Gewerbliche Wirtschaft						
5	Rohstoffe						
502	Chemiefasern, einschließlich Abfälle, Seidenraupenkokons und Abfallseide	102 444	24 213	34,7	102 444	24 213	34,7
503	Wolle und andere Tierhaare, roh oder bearbeitet, Reißwolle	574	99	.	574	99	.
504	Baumwolle, roh oder bearbeitet, Reißbaumwolle, Abfälle	1	2	-74,2	1	2	-74,2
505	Flachs, Hanf, Jute, Hartfasern und sonstige pflanzliche Spinnstoffe	7	4	.	7	4	.
506	Abfälle und Gespinnstwaren, Lumpen und dergleichen	29 484	1 291	75,1	29 484	1 291	75,1
507	Felle zu Pelzwerk, roh	-	-	x	-	-	x
508	Felle und Häute, roh, a.n.g.	41 309	6 139	27,3	41 309	6 139	27,3
511	Rundholz	613 283	5 655	10,9	613 283	5 655	10,9
513	Rohkautschuk	12 232	467	43,3	12 232	467	43,3
516	Steinkohle und Steinkohlenbriketts	956	43	-11,6	956	43	-11,6
517	Braunkohle und Braunkohlenbriketts	176	4	.	176	4	.
518	Erdöl und Erdgas	1 150	50	x	1 150	50	x
519	Eisenerze	-	-	x	-	-	x
520	Eisen- und manganhaltige Abbrände und Schlacken	5 064	102	.	5 064	102	.
522	Kupfererze	-	-	x	-	-	x
523	Bleierze	-	-	x	-	-	x
524	Zinkerze	-	-	x	-	-	x
526	Nickelerze	-	-	x	-	-	x
528	Erze und Metallaschen, a.n.g.	2 623	168	.	2 623	168	.
529	Bauxit und Kryolith	-	-	x	-	-	x
530	Speisesalz und Industriesalz	144 977	1 666	9,7	144 977	1 666	9,7
532	Steine und Erden, a.n.g.	2 150 988	11 300	23,6	2 150 988	11 300	23,6
534	Rohstoffe für chemische Erzeugnisse, a.n.g.	33 269	2 924	10,2	33 269	2 924	10,2
537	Edelsteine, Schmucksteine und Perlen, roh	63	174	124,9	63	174	124,9
590	Rohstoffe, auch Abfälle a.n.g.	937 478	12 450	42,5	937 478	12 450	42,5
	Zusammen	4 076 080	66 750	30,4	4 076 080	66 750	30,4
6	Halbwaren						
602	Rohseide und Seidengarne, künstliche und synthetische Fäden, auch gezwirnt	98 125	40 291	21,5	98 125	40 291	21,5
603	Garne aus Chemiefasern	5 318	3 230	62,8	5 318	3 230	62,8
604	Garne aus Wolle oder anderen Tierhaaren	859	823	.	859	823	.
605	Garne aus Baumwolle	6 120	3 320	69,1	6 120	3 320	69,1
606	Garne aus Flachs, Hanf, Jute, Hartfasern und dergleichen	24	4	237,9	24	4	237,9
607	Schnittholz	584 424	21 230	-4,3	584 424	21 230	-4,3
608	Halbstoffe aus zellulosehaltigen Faserstoffen	6 757	529	-31,4	6 757	529	-31,4
609	Kautschuk, bearbeitet	62 604	20 331	43,6	62 604	20 331	43,6
611	Zement	27 153	216	-85,3	27 153	216	-85,3

¹⁾ Veränderungsrate der Einfuhr in Euro zum Vorjahresmonats. - ²⁾ Veränderungsrate der Einfuhr in Euro zum Vorjahreszeitraum.

Noch: 3. Ausfuhr Bayerns nach Warengruppen und Warenuntergruppen

Nr. der Systematik	Warengruppe Warenuntergruppe	Ausfuhr					
		im Januar 2011			Januar bis Januar 2011		
		dt=100 KG	1 000 EUR	% ¹⁾	dt=100 KG	1 000 EUR	% ²⁾
6	noch Halbwaren						
612	mineralische Baustoffe, a.n.g.	681 713	32 536	18,0	681 713	32 536	18,0
641	Roheisen	669	31	x	669	31	x
642	Abfälle und Schrott, aus Eisen oder Stahl	497 520	24 827	87,1	497 520	24 827	87,1
643	Ferrolegierungen	10 965	2 441	17,4	10 965	2 441	17,4
644	Eisen oder Stahl in Rohformen, Halbzeug aus Eisen oder Stahl	10 194	903	43,6	10 194	903	43,6
645	Aluminium und Aluminiumlegierungen einschl. Abfälle und Schrott	136 775	21 362	-6,9	136 775	21 362	-6,9
646	Kupfer und Kupferlegierungen, einschl. Abfälle und Schrott	45 215	17 861	31,3	45 215	17 861	31,3
647	Nickel und Nickellegierungen einschl. Abfälle und Schrott	197	177	-21,0	197	177	-21,0
648	Blei und Bleilegierungen, einschl. Abfälle und Schrott	247	79	-64,4	247	79	-64,4
649	Zinn und Zinnlegierungen, einschl. Abfälle und Schrott	515	1 129	57,8	515	1 129	57,8
650	Zink und Zinklegierungen einschl. Abfälle und Schrott	4 711	591	9,1	4 711	591	9,1
656	radioaktive Elemente und radioaktive Isotope	-	118	.	-	118	.
659	unedle Metalle, a.n.g.	4 851	3 250	72,6	4 851	3 250	72,6
661	Fettsäuren, Paraffin, Vaseline und Wachse	27 627	6 748	-31,7	27 627	6 748	-31,7
665	Koks und Schmelzkoks, aus Stein- oder Braunkohle	547	18	x	547	18	x
667	Rückstände der Erdöl- und Steinkohlenteerdestillation	94 113	3 467	72,3	94 113	3 467	72,3
669	Mineralölerzeugnisse	2 630 397	191 488	29,8	2 630 397	191 488	29,8
671	Teer und Teerdestillationserzeugnisse	98 296	6 071	-45,7	98 296	6 071	-45,7
673	Düngemittel	73 088	3 675	24,8	73 088	3 675	24,8
679	chemische Halbwaren, a.n.g.	484 166	24 456	53,9	484 166	24 456	53,9
683	Gold für gewerbliche Zwecke	424	1 053	149,1	424	1 053	149,1
690	Halbwaren, a.n.g.	13 036	29 771	-15,5	13 036	29 771	-15,5
	Zusammen	5 606 649	462 031	20,1	5 606 649	462 031	20,1
7	Fertigwaren - Vorerzeugnisse						
	Gewebe, Gewirke und Gestricke						
701	aus Seide, künstlichen oder synthetischen Fäden	17 338	13 640	6,8	17 338	13 640	6,8
702	aus Chemiefasern	13 260	21 367	22,1	13 260	21 367	22,1
703	aus Wolle oder anderen Tierhaaren	298	1 215	19,4	298	1 215	19,4
704	aus Baumwolle	1 412	1 999	1,0	1 412	1 999	1,0
705	aus Flachs, Hanf, Jute, Hartfasern und dergleichen	457	734	-12,7	457	734	-12,7
706	Leder	8 666	8 218	18,3	8 666	8 218	18,3
707	Pelzfelle, gegerbt oder zugerichtet	33	181	-23,4	33	181	-23,4
708	Papier und Pappe	1 544 634	103 980	2,3	1 544 634	103 980	2,3
709	Sperrholz, Span- und Faserplatten, Furnierblätter und dergleichen	133 246	11 004	-7,2	133 246	11 004	-7,2
711	Glas	316 360	39 578	11,5	316 360	39 578	11,5
732	Kunststoffe	1 269 068	214 261	54,3	1 269 068	214 261	54,3
734	Farben, Lacke und Kitte	325 574	86 029	13,2	325 574	86 029	13,2
736	Dextrine, Gelatine und Leime	30 912	7 230	6,9	30 912	7 230	6,9
738	Sprengstoffe, Schießbedarf und Zündwaren	1 857	6 021	5,5	1 857	6 021	5,5
740	pharmazeutische Grundstoffe	10 939	26 863	-14,5	10 939	26 863	-14,5
749	chemische Vorerzeugnisse, a.n.g.	287 639	218 999	21,2	287 639	218 999	21,2
751	Rohre aus Eisen oder Stahl	62 485	14 635	40,0	62 485	14 635	40,0
753	Stäbe und Profile aus Eisen oder Stahl	174 010	15 433	85,8	174 010	15 433	85,8
755	Blech aus Eisen oder Stahl	54 666	8 249	7,2	54 666	8 249	7,2
757	Draht aus Eisen oder Stahl	17 195	2 267	-11,2	17 195	2 267	-11,2
759	Eisenbahnoberbaumaterial	984	497	72,9	984	497	72,9
771	Halbzeuge aus Kupfer und Kupferlegierungen	193 485	137 202	38,1	193 485	137 202	38,1
772	Halbzeuge aus Aluminium	65 249	30 108	38,2	65 249	30 108	38,2

¹⁾ Veränderungsrate der Einfuhr in Euro zum Vorjahresmonats. - ²⁾ Veränderungsrate der Einfuhr in Euro zum Vorjahreszeitraum.

Noch: 3. Ausfuhr Bayerns nach Warengruppen und Warenuntergruppen

Nr. der Systematik	Warengruppe Warenuntergruppe	Ausfuhr					
		im Januar 2011			Januar bis Januar 2011		
		dt=100 KG	1 000 EUR	% ¹⁾	dt=100 KG	1 000 EUR	% ²⁾
7	noch Fertigwaren - Vorerzeugnisse						
779	Halbzeuge aus unedlen Metallen, a.n.g.	1 477	1 954	-12,5	1 477	1 954	-12,5
781	Halbzeuge aus Edelmetallen	8	2 142	96,1	8	2 142	96,1
790	Vorerzeugnisse, a.n.g.	1 279	1 183	-60,5	1 279	1 183	-60,5
	Zusammen	4 532 530	974 989	24,0	4 532 530	974 989	24,0
8	Fertigwaren - Enderzeugnisse						
	Bekleidung aus Gewirken oder Gestricken aus						
801	Seide oder Chemiefasern	1 901	9 579	6,0	1 901	9 579	6,0
802	Wolle oder anderen Tierhaaren	245	999	100,3	245	999	100,3
803	Baumwolle	3 214	8 202	-13,9	3 214	8 202	-13,9
804	Bekleidung aus Seide oder Chemiefasern, ausgenommen aus Gewirken oder Gestricken	1 784	8 242	-5,8	1 784	8 242	-5,8
805	Bekleidung aus Wolle und anderen Tierhaaren, ausgenommen aus Gewirken oder Gestricken	269	2 487	-3,9	269	2 487	-3,9
806	Bekleidung aus Baumwolle ausgenommen aus Gewirken oder Gestricken	2 497	8 993	-16,0	2 497	8 993	-16,0
807	Bekleidung aus Flachs, Hanf und dergleichen	395	2 177	30,7	395	2 177	30,7
801-807	Bekleidung zusammen	10 305	40 679	-4,9	10 305	40 679	-4,9
808	Kopfbedeckungen	993	2 456	-15,5	993	2 456	-15,5
809	Textilerzeugnisse, a.n.g.	103 063	53 967	12,7	103 063	53 967	12,7
810	Pelzwaren	7	124	-31,5	7	124	-31,5
811	Schuhe	3 334	11 482	4,2	3 334	11 482	4,2
812	Lederwaren und Lederbekleidung (ausg. Schuhe)	3 063	7 127	6,8	3 063	7 127	6,8
813	Papierwaren	349 746	69 217	4,1	349 746	69 217	4,1
814	Druckerzeugnisse	265 947	72 876	17,3	265 947	72 876	17,3
815	Holzwaren (ohne Möbel)	200 238	24 560	26,5	200 238	24 560	26,5
816	Kautschukwaren	48 236	39 069	24,2	48 236	39 069	24,2
817	Waren aus Stein	28 788	6 601	7,3	28 788	6 601	7,3
818	keramische Erzeugnisse, ohne Baukeramik	57 685	40 862	29,7	57 685	40 862	29,7
819	Glaswaren	256 341	60 274	15,9	256 341	60 274	15,9
820	Werkzeuge, Schneidwaren und Essbestecke aus unedlen Metallen	11 998	46 198	28,8	11 998	46 198	28,8
823	Waren aus Kupfer und Kupferlegierungen	24 128	22 777	70,4	24 128	22 777	70,4
829	Eisen-, Blech und Metallwaren, a.n.g.	417 467	214 764	24,3	417 467	214 764	24,3
831	Waren aus Wachs oder Fetten	11 820	6 547	16,8	11 820	6 547	16,8
832	Waren aus Kunststoffen	660 431	305 351	11,0	660 431	305 351	11,0
833	fotochemische Erzeugnisse	6 954	1 739	-39,8	6 954	1 739	-39,8
834	pharmazeutische Erzeugnisse	17 396	150 742	0,2	17 396	150 742	0,2
835	Duftstoffe und Körperpflegemittel	90 264	55 808	15,7	90 264	55 808	15,7
839	chemische Enderzeugnisse, a.n.g.	369 418	91 856	-2,9	369 418	91 856	-2,9
841	Kraftmaschinen (ohne Motoren für Ackerschlepper, Luft- und Straßenfahrzeuge)	28 739	81 059	47,6	28 739	81 059	47,6
842	Pumpen und Kompressoren	78 094	126 822	-11,1	78 094	126 822	-11,1
843	Armaturen	12 976	55 430	21,2	12 976	55 430	21,2
844	Lager, Getriebe, Zahnräder und Antriebs-elemente	240 323	256 308	28,0	240 323	256 308	28,0
845	Hebezeuge und Fördermittel	146 296	111 162	4,2	146 296	111 162	4,2
846	landwirtschaftl. Maschinen (einschl. Ackerschlepper)	53 167	48 184	171,8	53 167	48 184	171,8
847	Maschinen für das Textil-, Bekleidungs- und Ledergewerbe	12 393	27 033	51,3	12 393	27 033	51,3
848	Maschinen für das Ernährungsgewerbe und die Tabakverarbeitung	16 197	36 694	29,9	16 197	36 694	29,9
849	Bergwerks-, Bau- und Baustoffmaschinen	91 394	53 029	74,3	91 394	53 029	74,3
850	Guss- und Walzwerkstechnik	308	318	-65,4	308	318	-65,4
851	Maschinen für die Be- und Verarbeitung von Kautschuk oder Kunststoffen	42 033	82 645	108,4	42 033	82 645	108,4
852	Werkzeugmaschinen	41 462	100 262	12,0	41 462	100 262	12,0

¹⁾ Veränderungsrate der Einfuhr in Euro zum Vorjahresmonats. - ²⁾ Veränderungsrate der Einfuhr in Euro zum Vorjahreszeitraum.

Noch: 3. Ausfuhr Bayerns nach Warengruppen und Warenuntergruppen

Nr. der Systematik	Warengruppe Warenuntergruppe	Ausfuhr					
		im Januar 2011			Januar bis Januar 2011		
		dt=100 KG	1 000 EUR	% ¹⁾	dt=100 KG	1 000 EUR	% ²⁾
8	noch Fertigwaren - Enderzeugnisse						
853	Büromaschinen und automatische Datenverarbeitungsmaschinen	32 929	205 052	1,1	32 929	205 052	1,1
854	Maschinen für das Papier- und Druckgewerbe	16 049	31 440	29,5	16 049	31 440	29,5
859	Maschinen, a.n.g.	185 824	447 619	49,2	185 824	447 619	49,2
841-859	Maschinen zusammen	998 183	1 663 056	27,8	998 183	1 663 056	27,8
860	Sportgeräte	9 185	10 537	34,6	9 185	10 537	34,6
861	Geräte zur Elektrizitätserzeugung und -verteilung	277 466	731 798	29,2	277 466	731 798	29,2
862	elektrische Lampen und Leuchten	32 850	53 188	7,7	32 850	53 188	7,7
863	nachrichtentechnische Geräte und Einrichtungen	6 311	93 811	40,6	6 311	93 811	40,6
864	Rundfunk- und Fernsehgeräte, phono- und videotechnische Geräte	17 690	75 541	35,4	17 690	75 541	35,4
865	elektronische Bauelemente	12 573	202 889	11,1	12 573	202 889	11,1
869	elektrotechnische Erzeugnisse, a.n.g.	159 065	243 142	54,5	159 065	243 142	54,5
871	medizinische Geräte und orthopädische Vorrichtungen	26 075	291 270	8,3	26 075	291 270	8,3
872	mess-, steuerungs- und regelungstechnische Erzeugnisse	32 919	342 381	63,8	32 919	342 381	63,8
873	optische und fotografische Geräte	2 043	38 166	6,3	2 043	38 166	6,3
874	Uhren	487	12 058	-31,0	487	12 058	-31,0
875	Möbel	126 855	89 774	20,8	126 855	89 774	20,8
876	Musikinstrumente	8 286	8 086	239,2	8 286	8 086	239,2
877	Spielwaren	16 991	19 890	10,5	16 991	19 890	10,5
878	Schmuckwaren, Gold- und Silberschmiedewaren	194	5 405	-42,0	194	5 405	-42,0
881	Schienenfahrzeuge	8 291	28 871	-23,4	8 291	28 871	-23,4
882	Wasserfahrzeuge	6 222	10 227	189,2	6 222	10 227	189,2
883	Luftfahrzeuge	2 029	199 054	-7,6	2 029	199 054	-7,6
884	Fahrgestelle, Karosserien, Motoren, Teile und Zubehör für Kraftfahrzeuge und dergleichen	818 201	848 905	37,5	818 201	848 905	37,5
885	Personenkraftwagen und Wohnmobile	1 289 733	2 119 047	37,7	1 289 733	2 119 047	37,7
886	Busse	8 412	1 927	14,2	8 412	1 927	14,2
887	Lastkraftwagen und Spezialfahrzeuge	185 960	106 980	79,9	185 960	106 980	79,9
888	Fahrräder	2 277	5 270	23,5	2 277	5 270	23,5
889	Fahrzeuge, a.n.g.	146 170	64 855	44,8	146 170	64 855	44,8
891	vollständige Fabrikationsanlagen	13 741	39 884	29,0	13 741	39 884	29,0
896	Enderzeugnisse, a.n.g.	45 041	106 084	-1,7	45 041	106 084	-1,7
	Zusammen	7 190 873	8 737 171	27,3	7 190 873	8 737 171	27,3
7-8	Fertigwaren zusammen	11 723 403	9 712 160	26,9	11 723 403	9 712 160	26,9
5-8	Gewerbliche Wirtschaft zusammen	21 406 133	10 240 941	26,6	21 406 133	10 240 941	26,6
901	Rückwaren	-	-	x	-	-	x
903	Ersatzlieferungen	-	-	x	-	-	x
904	andere nicht aufgliederbare Warenverkehre	2 185 016	506 480	37,1	2 185 016	506 480	37,1
	Insgesamt	28 486 014	11 297 422	26,1	28 486 014	11 297 422	26,1

¹⁾ Veränderungsrate der Einfuhr in Euro zum Vorjahresmonats. - ²⁾ Veränderungsrate der Einfuhr in Euro zum Vorjahreszeitraum.

4. Ausfuhr Bayerns nach Erdteilen, Bestimmungsländern und Ländergruppen

Nr. des Landes	Erdteil Bestimmungsland Ländergruppe	Ausfuhr					
		im Januar 2011			Januar bis Januar 2011		
		dt=100 KG	1 000 EUR	% ¹⁾	dt=100 KG	1 000 EUR	% ²⁾
EUROPA							
001	Frankreich	1 954 741	867 601	13,8	1 954 741	867 601	13,8
003	Niederlande	1 835 583	427 858	16,4	1 835 583	427 858	16,4
005	Italien	3 641 613	862 908	15,2	3 641 613	862 908	15,2
006	Vereinigtes Königreich	925 346	711 015	11,5	925 346	711 015	11,5
007	Irland	57 655	57 964	62,1	57 655	57 964	62,1
008	Dänemark	228 740	89 033	7,4	228 740	89 033	7,4
009	Griechenland	147 663	44 219	-21,2	147 663	44 219	-21,2
010	Portugal	142 102	85 377	2,1	142 102	85 377	2,1
011	Spanien	646 842	393 034	0,3	646 842	393 034	0,3
013	Schweden	301 864	214 676	17,2	301 864	214 676	17,2
014	Finnland	169 431	79 388	4,0	169 431	79 388	4,0
015	Österreich	7 209 673	961 652	13,6	7 209 673	961 652	13,6
017	Belgien	959 866	362 572	15,1	959 866	362 572	15,1
018	Luxemburg	204 584	35 356	13,5	204 584	35 356	13,5
020	Ceuta	121	289	17,0	121	289	17,0
023	Melilla	32	50	-81,1	32	50	-81,1
024	Island	1 740	1 049	-62,3	1 740	1 049	-62,3
028	Norwegen	87 160	88 051	32,2	87 160	88 051	32,2
037	Liechtenstein	19 897	11 825	-8,3	19 897	11 825	-8,3
039	Schweiz	1 308 835	375 954	15,9	1 308 835	375 954	15,9
041	Färöer	155	53	-69,0	155	53	-69,0
043	Andorra	509	663	56,3	509	663	56,3
044	Gibraltar	8	39	.	8	39	.
045	Vatikanstadt	-	-	x	-	-	x
046	Malta	4 975	3 877	-3,0	4 975	3 877	-3,0
047	San Marino	896	402	46,9	896	402	46,9
052	Türkei	298 668	186 456	60,2	298 668	186 456	60,2
053	Estland	28 350	12 026	37,0	28 350	12 026	37,0
054	Lettland	27 210	10 924	34,8	27 210	10 924	34,8
055	Litauen	44 775	15 851	65,6	44 775	15 851	65,6
060	Polen	1 741 014	317 751	37,4	1 741 014	317 751	37,4
061	Tschechische Republik	1 190 523	371 560	21,0	1 190 523	371 560	21,0
063	Slowakei	406 451	138 839	47,3	406 451	138 839	47,3
064	Ungarn	458 658	176 549	20,7	458 658	176 549	20,7
066	Rumänien	238 204	99 776	19,3	238 204	99 776	19,3
068	Bulgarien	69 304	20 638	24,5	69 304	20 638	24,5
070	Albanien	3 751	1 545	14,4	3 751	1 545	14,4
072	Ukraine	53 907	30 240	44,0	53 907	30 240	44,0
073	Weißrussland (Belarus)	23 712	15 304	71,4	23 712	15 304	71,4
074	Republik Moldau	3 463	2 538	144,1	3 463	2 538	144,1
075	Russische Föderation	287 520	199 430	75,4	287 520	199 430	75,4
076	Georgien	4 071	2 006	0,0	4 071	2 006	0,0
077	Armenien	1 257	957	103,3	1 257	957	103,3
078	Aserbaidschan	2 122	2 359	53,0	2 122	2 359	53,0
079	Kasachstan	10 343	9 484	64,8	10 343	9 484	64,8
080	Turkmenistan	3 830	4 126	.	3 830	4 126	.
081	Usbekistan	3 549	3 181	-40,0	3 549	3 181	-40,0
082	Tadschikistan	141	51	-67,6	141	51	-67,6
083	Kirgistan	799	120	-54,8	799	120	-54,8
091	Slowenien	200 291	49 468	40,4	200 291	49 468	40,4
092	Kroatien	80 256	21 401	20,5	80 256	21 401	20,5
093	Bosnien und Herzegowina	20 974	6 419	-1,9	20 974	6 419	-1,9
095	Kosovo	7 962	1 412	-9,6	7 962	1 412	-9,6
096	ehemalige jugoslaw. Republik Mazedonien	13 239	3 808	-8,2	13 239	3 808	-8,2
097	Montenegro	2 334	680	80,8	2 334	680	80,8
098	Serbien	42 926	14 097	15,3	42 926	14 097	15,3
600	Zypern	11 028	7 082	-22,5	11 028	7 082	-22,5
	Zusammen	25 130 663	7 400 983	17,4	25 130 663	7 400 983	17,4

¹⁾ Veränderungsrate der Einfuhr in Euro zum Vorjahresmonats. -²⁾ Veränderungsrate der Einfuhr in Euro zum Vorjahreszeitraum.

Noch: 4. Ausfuhr Bayerns nach Erdteilen, Bestimmungsländern und Ländergruppen

Nr. des Landes	Erdteil Bestimmungsland Ländergruppe	Ausfuhr					
		im Januar 2011			Januar bis Januar 2011		
		dt=100 KG	1 000 EUR	% ¹⁾	dt=100 KG	1 000 EUR	% ²⁾
AFRIKA							
204	Marokko	14 911	18 013	43,3	14 911	18 013	43,3
208	Algerien	30 339	11 682	-3,8	30 339	11 682	-3,8
212	Tunesien	18 184	16 575	-22,7	18 184	16 575	-22,7
216	Libysch-Arabische Dschamahirija	10 180	9 170	-13,0	10 180	9 170	-13,0
220	Ägypten	47 217	26 019	7,1	47 217	26 019	7,1
224	Sudan	2 714	3 004	-23,8	2 714	3 004	-23,8
228	Mauretanien	629	164	133,7	629	164	133,7
232	Mali	151	222	21,4	151	222	21,4
236	Burkina Faso	807	393	150,5	807	393	150,5
240	Niger	55	127	108,5	55	127	108,5
244	Tschad	21	21	-82,9	21	21	-82,9
247	Kap Verde	93	145	.	93	145	.
248	Senegal	1 267	769	25,0	1 267	769	25,0
252	Gambia	259	52	18,2	259	52	18,2
257	Guinea-Bissau	-	-	x	-	-	x
260	Guinea	278	49	-56,2	278	49	-56,2
264	Sierra Leone	84	10	.	84	10	.
268	Liberia	73	27	-38,7	73	27	-38,7
272	Côte d'Ivoire	358	1 073	102,3	358	1 073	102,3
276	Ghana	4 939	2 767	28,0	4 939	2 767	28,0
280	Togo	1 653	362	41,6	1 653	362	41,6
284	Benin	3 570	257	-3,0	3 570	257	-3,0
288	Nigeria	24 498	10 459	82,9	24 498	10 459	82,9
302	Kamerun	1 475	928	129,2	1 475	928	129,2
306	Zentralafrikanische Republik	6	89	32,0	6	89	32,0
310	Äquatorialguinea	377	217	83,2	377	217	83,2
311	São Tomé und Príncipe	-	-	x	-	-	x
314	Gabun	850	706	.	850	706	.
318	Republik Kongo	624	109	30,6	624	109	30,6
322	Demokratische Republik Kongo	1 766	813	51,9	1 766	813	51,9
324	Ruanda	14	5	-96,7	14	5	-96,7
328	Burundi	8	132	90,6	8	132	90,6
329	St. Helena und zugehörige Gebiete	-	-	x	-	-	x
330	Angola	719	698	-35,6	719	698	-35,6
334	Äthiopien	2 604	2 741	298,9	2 604	2 741	298,9
336	Eritrea	74	312	.	74	312	.
338	Dschibuti	160	429	.	160	429	.
342	Somalia	-	-	x	-	-	x
346	Kenia	2 028	2 002	40,6	2 028	2 002	40,6
350	Uganda	208	586	-41,1	208	586	-41,1
352	Vereinigte Republik Tansania	346	833	-10,4	346	833	-10,4
355	Seychellen und zugehörige Gebiete	26	7	-92,0	26	7	-92,0
357	Britisches Territorium im Indischen Ozean	-	-	x	-	-	x
366	Mosambik	286	435	.	286	435	.
370	Madagaskar	207	53	200,3	207	53	200,3
373	Mauritius	715	911	52,5	715	911	52,5
375	Komoren	250	22	.	250	22	.
377	Mayotte	243	26	.	243	26	.
378	Sambia	8	41	-49,6	8	41	-49,6
382	Simbabwe	20	113	-41,0	20	113	-41,0
386	Malawi	3	43	21,7	3	43	21,7
388	Südafrika	130 220	98 855	47,7	130 220	98 855	47,7
389	Namibia	1 699	572	11,6	1 699	572	11,6
391	Botsuana	9	31	-87,6	9	31	-87,6
393	Swasiland	44	37	.	44	37	.
395	Lesotho	-	-	x	-	-	x
	Zusammen	307 270	213 105	24,7	307 270	213 105	24,7

¹⁾ Veränderungsrate der Einfuhr in Euro zum Vorjahresmonats. -²⁾ Veränderungsrate der Einfuhr in Euro zum Vorjahreszeitraum.

Noch: 4. Ausfuhr Bayerns nach Erdteilen, Bestimmungsländern und Ländergruppen

Nr. des Landes	Erdteil Bestimmungsland Ländergruppe	Ausfuhr					
		im Januar 2011			Januar bis Januar 2011		
		dt=100 KG	1 000 EUR	% ¹⁾	dt=100 KG	1 000 EUR	% ²⁾
	A M E R I K A						
400	Vereinigte Staaten	671 314	964 889	40,1	671 314	964 889	40,1
404	Kanada	76 504	91 047	19,2	76 504	91 047	19,2
406	Grönland	10	2	-99,5	10	2	-99,5
408	St. Pierre und Miquelon	-	-	x	-	-	x
412	Mexiko	60 863	67 626	38,7	60 863	67 626	38,7
413	Bermuda	2	13	-46,9	2	13	-46,9
416	Guatemala	1 075	1 606	18,9	1 075	1 606	18,9
421	Belize	4	63	.	4	63	.
424	Honduras	1 099	1 247	28,2	1 099	1 247	28,2
428	El Salvador	182	396	-34,1	182	396	-34,1
432	Nicaragua	202	347	-28,8	202	347	-28,8
436	Costa Rica	1 648	2 286	140,1	1 648	2 286	140,1
442	Panama (einschl. ehem. Kanalzone)	1 381	1 593	-3,5	1 381	1 593	-3,5
446	Anguilla	-	-	x	-	-	x
448	Kuba	822	521	33,7	822	521	33,7
449	St. Kitts und Nevis	-	-	x	-	-	x
452	Haiti	167	42	-29,1	167	42	-29,1
453	Bahamas	182	333	5,6	182	333	5,6
454	Turks- und Caicosinseln	-	-	x	-	-	x
456	Dominikanische Republik	1 250	3 101	47,4	1 250	3 101	47,4
457	Amerikanische Jungferninseln	0	5	-95,4	0	5	-95,4
459	Antigua und Barbuda	-	-	x	-	-	x
460	Dominica	1	0	-70,1	1	0	-70,1
463	Kaimaninseln	89	133	-78,2	89	133	-78,2
464	Jamaika	123	291	-12,8	123	291	-12,8
465	St. Lucia	0	0	-98,8	0	0	-98,8
467	St. Vincent und die Grenadinen	-	0	-98,0	-	0	-98,0
468	Britische Jungferninseln	0	0	-99,3	0	0	-99,3
469	Barbados	2 161	2 501	.	2 161	2 501	.
470	Montserrat	-	-	x	-	-	x
472	Trinidad und Tobago	395	745	-79,8	395	745	-79,8
473	Grenada (einschl. südl. Grenadinen)	-	-	x	-	-	x
474	Aruba	7	6	-44,6	7	6	-44,6
478	Niederländische Antillen	65	184	-23,6	65	184	-23,6
480	Kolumbien	9 710	9 013	63,3	9 710	9 013	63,3
484	Venezuela	4 563	2 641	-58,4	4 563	2 641	-58,4
488	Guyana	0	1	-2,9	0	1	-2,9
492	Suriname	97	56	-22,5	97	56	-22,5
500	Ecuador	2 914	2 492	2,8	2 914	2 492	2,8
504	Peru	10 235	6 573	28,5	10 235	6 573	28,5
508	Brasilien	110 031	101 925	48,9	110 031	101 925	48,9
512	Chile	19 878	13 169	-29,9	19 878	13 169	-29,9
516	Bolivien	264	350	0,1	264	350	0,1
520	Paraguay	912	821	18,0	912	821	18,0
524	Uruguay	1 516	1 354	129,5	1 516	1 354	129,5
528	Argentinien	25 978	17 971	4,9	25 978	17 971	4,9
529	Falklandinseln (Malwinen)	-	-	x	-	-	x
	Zusammen	1 005 642	1 295 347	35,8	1 005 642	1 295 347	35,8

¹⁾ Veränderungsrate der Einfuhr in Euro zum Vorjahresmonats. -²⁾ Veränderungsrate der Einfuhr in Euro zum Vorjahreszeitraum.

Noch: 4. Ausfuhr Bayerns nach Erdteilen, Bestimmungsländern und Ländergruppen

Nr. des Landes	Erdteil Bestimmungsland Ländergruppe	Ausfuhr					
		im Januar 2011			Januar bis Januar 2011		
		dt=100 KG	1 000 EUR	% ¹⁾	dt=100 KG	1 000 EUR	% ²⁾
	ASIEN						
604	Libanon	6 599	4 394	8,6	6 599	4 394	8,6
608	Arabische Republik Syrien	4 807	14 504	166,1	4 807	14 504	166,1
612	Irak	11 883	24 475	.	11 883	24 475	.
616	Islamische Republik Iran	47 647	43 310	116,9	47 647	43 310	116,9
624	Israel	60 964	29 608	21,6	60 964	29 608	21,6
625	Besetzte palästinensische Gebiete	112	244	17,0	112	244	17,0
626	Timor-Leste (ehem. Osttimor)	-	-	x	-	-	x
628	Jordanien	11 624	4 299	27,3	11 624	4 299	27,3
632	Saudi-Arabien	95 220	49 718	59,5	95 220	49 718	59,5
636	Kuwait	24 676	23 940	259,9	24 676	23 940	259,9
640	Bahrain	2 932	3 410	124,5	2 932	3 410	124,5
644	Katar	19 014	8 855	49,8	19 014	8 855	49,8
647	Vereinigte Arabische Emirate	107 344	72 398	76,4	107 344	72 398	76,4
649	Oman	6 666	5 449	19,0	6 666	5 449	19,0
653	Jemen	516	986	-16,9	516	986	-16,9
660	Afghanistan	16 043	1 580	-46,5	16 043	1 580	-46,5
662	Pakistan	22 072	4 414	-32,5	22 072	4 414	-32,5
664	Indien	147 590	127 455	63,0	147 590	127 455	63,0
666	Bangladesch	7 223	4 958	54,4	7 223	4 958	54,4
667	Malediven	123	153	22,3	123	153	22,3
669	Sri Lanka	2 938	1 512	71,8	2 938	1 512	71,8
672	Nepal	12	142	118,4	12	142	118,4
675	Bhutan	0	3	-89,3	0	3	-89,3
676	Myanmar	313	251	-51,9	313	251	-51,9
680	Thailand	45 921	37 922	31,2	45 921	37 922	31,2
684	Demokratische Volksrepublik Laos	0	2	-99,8	0	2	-99,8
690	Vietnam	12 417	10 745	57,2	12 417	10 745	57,2
696	Kambodscha	134	121	109,7	134	121	109,7
700	Indonesien	23 930	21 655	44,6	23 930	21 655	44,6
701	Malaysia	59 142	87 070	72,1	59 142	87 070	72,1
703	Brunei Darussalam	1	20	-94,3	1	20	-94,3
706	Singapur	77 252	108 635	32,6	77 252	108 635	32,6
708	Philippinen	5 336	9 628	-21,9	5 336	9 628	-21,9
716	Mongolei	1 281	669	-74,2	1 281	669	-74,2
720	Volksrepublik China	653 290	990 526	53,1	653 290	990 526	53,1
724	Demokratische Volksrepublik Korea	3	1	-90,0	3	1	-90,0
728	Republik Korea	134 012	198 910	128,1	134 012	198 910	128,1
732	Japan	193 918	237 391	45,1	193 918	237 391	45,1
736	Taiwan	53 133	89 778	36,4	53 133	89 778	36,4
740	Hongkong	75 744	56 166	12,1	75 744	56 166	12,1
743	Macau	767	1 117	.	767	1 117	.
	Zusammen	1 932 598	2 276 410	55,9	1 932 598	2 276 410	55,9

¹⁾ Veränderungsrate der Einfuhr in Euro zum Vorjahresmonats. -²⁾ Veränderungsrate der Einfuhr in Euro zum Vorjahreszeitraum.

Noch: 4. Ausfuhr Bayerns nach Erdteilen, Bestimmungsländern und Ländergruppen

Nr. des Landes	Erdteil Bestimmungsland Ländergruppe	Ausfuhr					
		im Januar 2011			Januar bis Januar 2011		
		dt=100 KG	1 000 EUR	% ¹⁾	dt=100 KG	1 000 EUR	% ²⁾
AUSTRALIEN-OZEANIEN							
800	Australien	99 700	96 636	47,7	99 700	96 636	47,7
801	Papua-Neuguinea	2	48	.	2	48	.
803	Nauru	-	-	x	-	-	x
804	Neuseeland	9 356	13 533	134,2	9 356	13 533	134,2
806	Salomonen	-	-	x	-	-	x
807	Tuvalu	-	-	x	-	-	x
809	Neukaledonien und zugehörige Gebiete	429	717	-29,8	429	717	-29,8
811	Wallis und Futuna	-	-	x	-	-	x
812	Kiribati	-	-	x	-	-	x
813	Pitcairnseln	-	-	x	-	-	x
815	Fidschi	1	6	-79,9	1	6	-79,9
816	Vanuatu	-	-	x	-	-	x
817	Tonga	-	-	x	-	-	x
819	Samoa	0	29	99,4	0	29	99,4
820	Nördliche Marianen	67	406	x	67	406	x
822	Französisch-Polynesien	134	132	-32,2	134	132	-32,2
823	Föderierte Staaten von Mikronesien	-	-	x	-	-	x
824	Marshallinseln	-	-	x	-	-	x
825	Palau	-	-	x	-	-	x
830	Amerikanisch-Samoa	4	2	x	4	2	x
831	Guam	0	0	-99,9	0	0	-99,9
832	kleinere Amerikanische Überseeinseln	-	-	x	-	-	x
833	Kokosinseln (Keelinginseln)	-	-	x	-	-	x
834	Weihnachtsinsel	-	-	x	-	-	x
835	Heard und McDonaldinseln	-	-	x	-	-	x
836	Norfolkinsel	-	-	x	-	-	x
837	Cookinseln	-	-	x	-	-	x
838	Niue	-	-	x	-	-	x
839	Tokelau	-	-	x	-	-	x
891	Antarktis	-	-	x	-	-	x
892	Bouvetinsel	-	-	x	-	-	x
893	Südgeorgien und die Südlichen Sandwichinseln	-	-	x	-	-	x
894	Französische Südgebiete	15	33	31,0	15	33	31,0
	Zusammen	109 708	111 541	53,7	109 708	111 541	53,7
950	Schiffs- und Flugzeugbedarf	133	37	-97,2	133	37	-97,2
958	Nicht ermittelte Länder und Gebiete	-	-	x	-	-	x
959	Nicht ermittelte EU-Länder und Gebiete	-	-	x	-	-	x
	Zusammen	133	37	-97,2	133	37	-97,2
	Insgesamt	28 486 014	11 297 422	26,1	28 486 014	11 297 422	26,1
Industrialisierte westliche Länder							
	EU-Länder	22 846 486	6 416 995	15,1	22 846 486	6 416 995	15,1
	darunter EURO-Länder	17 620 848	4 389 222	13,8	17 620 848	4 389 222	13,8
	EFTA-Länder	1 417 632	476 879	17,2	1 417 632	476 879	17,2
	übrige europäische Länder	300 390	187 951	59,6	300 390	187 951	59,6
	Vereinigte Staaten und Kanada	747 818	1 055 935	38,0	747 818	1 055 935	38,0
	übrige Länder	433 194	446 415	48,0	433 194	446 415	48,0
	Zusammen	25 745 519	8 584 175	19,8	25 745 519	8 584 175	19,8
	Mittel- und Osteuropäische Länder	566 155	319 158	55,7	566 155	319 158	55,7
Entwicklungsländer							
	in Afrika	177 051	114 250	10,0	177 051	114 250	10,0
	in Amerika	257 824	239 411	26,8	257 824	239 411	26,8
	in Asien	1 071 689	1 037 078	62,0	1 071 689	1 037 078	62,0
	in Ozeanien	652	1 372	-1,6	652	1 372	-1,6
	Zusammen	1 507 215	1 392 111	49,0	1 507 215	1 392 111	49,0
	Staatshandelsländer in Asien	666 991	1 001 941	52,7	666 991	1 001 941	52,7
	Tigerländer	474 471	609 783	55,5	474 471	609 783	55,5

¹⁾ Veränderungsrate der Einfuhr in Euro zum Vorjahresmonats. -²⁾ Veränderungsrate der Einfuhr in Euro zum Vorjahreszeitraum.

Einfuhr

1. Entwicklung der Einfuhr Bayerns

Lfd. Nr.	Jahr Monat	Einfuhr insgesamt	Ernährungswirtschaft				
			Lebende Tiere ¹⁾	Nahrungsmittel		Genussmittel	zusammen
				tierischen Ursprungs	pflanzlichen Ursprungs ²⁾		
1 000 Euro							
1	1992	48 375 723	55 797	892 219	1 942 629	407 166	3 297 812
2	1993	43 873 032	37 993	836 072	1 785 987	317 133	2 977 184
3	1994	48 150 346	35 360	945 964	2 014 878	363 060	3 359 262
4	1995	49 970 956	22 172	972 749	1 961 183	396 575	3 352 680
5	1996	53 983 042	29 806	1 055 389	2 161 732	430 213	3 677 140
6	1997	60 627 079	21 749	1 094 308	2 273 089	517 107	3 906 253
7	1998	65 558 165	24 724	1 134 976	2 423 666	642 251	4 225 616
8	1999	69 211 848	27 464	1 061 632	2 356 450	694 828	4 140 373
9	2000	85 033 916	26 501	1 198 090	2 457 560	683 849	4 365 999
10	2001	89 765 445	15 479	1 391 505	2 570 333	728 102	4 705 419
11	2002	85 725 937	20 861	1 257 809	2 722 455	696 773	4 697 897
12	2003	87 489 495	22 521	1 380 982	2 893 595	706 017	5 003 115
13	2004	93 975 640	24 997	1 507 596	2 794 588	708 025	5 035 206
14	2005	99 242 471	34 496	1 704 438	2 976 732	807 506	5 523 172
15	2006	115 935 077	39 162	1 743 860	3 238 600	869 678	5 891 300
16	2007	123 754 913	39 455	1 936 069	3 640 050	880 147	6 495 721
17	2008	129 468 096	51 732	2 035 829	3 952 956	787 886	6 828 404
18	2009.....	107 290 529	44 841	1 983 400	3 794 863	789 461	6 612 565
19	2010 ³⁾	131 590 741	40 442	1 966 704	3 988 534	796 725	6 792 406
2010³⁾							
20	Januar	8 966 036	3 391	134 581	360 929	53 493	552 393
21	Februar	9 446 991	3 715	145 890	298 309	64 549	512 462
22	März	10 876 541	5 028	172 120	314 943	72 982	565 072
23	April	10 459 176	2 202	153 498	334 473	73 009	563 182
24	Mai	11 199 348	3 366	178 680	363 408	66 350	611 804
25	Juni	11 340 399	2 741	165 424	364 006	58 849	591 019
26	Juli	11 510 258	3 783	152 822	372 006	81 068	609 680
27	August	10 617 052	3 320	164 815	318 109	57 997	544 241
28	September	11 735 606	3 019	160 590	340 560	70 658	574 826
29	Oktober	11 949 731	2 564	175 529	311 489	62 497	552 079
30	November	12 266 892	3 865	170 101	304 591	68 532	547 090
31	Dezember	11 222 710	3 448	192 655	305 712	66 742	568 556
2011³⁾							
32	Januar	11 330 052	3 305	161 839	326 302	62 516	553 962
33	Februar						
34	März						
35	April						
36	Mai						
37	Juni						
38	Juli						
39	August						
40	September						
41	Oktober						
42	November						
43	Dezember						
Nachrichtlich: Veränderung der Einfuhr in Euro zum ... in %							
44	Vormonat	1,0	-4,2	-16,0	6,7	-6,3	-2,6
45	Vorjahresmonat	26,4	-2,5	20,3	-9,6	16,9	0,3

¹⁾ Einschl. lebende Tiere zu anderen als Ernährungszwecken. - ²⁾ Einschl. lebende Pflanzen und Erzeugnisse der Ziergärtnerei.

- ³⁾ Vorläufige Ergebnisse.

nach Warengruppen

Gewerbliche Wirtschaft						Rückwaren, Ersatz- lieferungen, andere nicht aufgliederbare Warenverkehre	Lfd. Nr.
Rohstoffe	Halbwaren	Fertigwaren			zusammen		
		insgesamt	davon				
			Vorerzeugnisse	Enderzeugnisse			
1 000 Euro							
2 805 221	3 506 337	38 766 352	5 489 064	33 277 289	45 077 911	-	1
2 456 514	3 275 180	35 164 154	4 854 859	30 309 296	40 895 848	-	2
2 537 972	3 463 150	38 789 962	5 478 566	33 311 396	44 791 084	-	3
2 311 134	3 638 194	40 668 948	5 940 854	34 728 094	46 618 276	-	4
2 911 189	3 772 518	43 622 197	5 600 900	38 021 297	50 305 903	-	5
3 233 709	3 761 994	49 725 123	6 052 747	43 672 376	56 720 826	-	6
2 451 294	3 793 486	55 087 768	6 550 559	48 537 210	61 332 548	-	7
2 881 446	3 177 787	59 012 241	6 169 611	52 842 630	65 071 475	-	8
5 055 505	5 396 758	70 215 654	7 347 056	62 868 598	80 667 917	-	9
7 664 137	3 468 077	73 927 811	6 735 468	67 192 343	85 060 025	-	10
6 310 887	2 852 160	71 864 993	6 444 052	65 420 941	81 028 039	-	11
7 179 898	3 046 878	69 893 268	6 751 362	63 141 906	80 120 045	2 366 335	12
7 529 679	3 645 544	75 152 715	7 665 210	67 487 505	86 327 938	2 612 495	13
9 019 505	3 413 551	78 702 378	8 192 986	70 509 392	91 135 434	2 583 865	14
12 864 151	5 011 180	88 366 130	9 273 875	79 092 255	106 241 461	3 802 315	15
11 841 153	5 626 947	95 900 197	10 497 662	85 402 535	113 368 297	3 890 895	16
16 821 217	5 988 953	95 900 005	10 353 396	85 546 609	118 710 175	3 929 516	17
11 297 456	3 914 659	81 091 380	7 990 015	73 101 365	96 303 496	4 374 468	18
14 629 811	5 330 637	94 429 219	10 129 508	84 299 711	114 389 667	10 408 669	19
970 167	344 132	6 364 945	730 034	5 634 911	7 679 244	734 399	20
1 081 017	333 385	6 729 806	710 389	6 019 417	8 144 208	790 322	21
977 943	432 075	8 002 584	865 190	7 137 394	9 412 601	898 868	22
1 581 760	375 010	7 155 230	741 323	6 413 907	9 112 001	783 993	23
1 352 112	500 405	7 866 343	898 131	6 968 212	9 718 860	868 684	24
1 232 583	449 959	8 115 026	815 254	7 299 771	9 797 568	951 812	25
1 260 516	426 337	8 315 947	932 539	7 383 408	10 002 799	897 779	26
1 351 678	511 061	7 369 765	796 095	6 573 671	9 232 504	840 306	27
1 239 510	475 683	8 528 689	937 068	7 591 621	10 243 882	916 898	28
946 032	487 323	8 981 673	958 194	8 023 478	10 415 028	982 624	29
1 620 485	475 175	8 657 535	878 870	7 778 665	10 753 195	966 608	30
1 016 008	520 093	8 341 677	866 422	7 475 255	9 877 777	776 378	31
1 608 044	502 146	7 701 295	777 615	6 923 679	9 811 484	964 606	32
							33
							34
							35
							36
							37
							38
							39
							40
							41
							42
							43
58,3	-3,5	-7,7	-10,2	-7,4	-0,7	24,2	44
65,7	45,9	21,0	6,5	22,9	27,8	31,3	45

2. Einfuhr Bayerns nach Warengruppen

Warengruppe	Einfuhr im Berichts- monat	Zu- bzw. Abnahme (-) gegenüber		Einfuhr seit Jahres- beginn	Zu- bzw. Abnahme (-) gegenüber Vorjahr
		Vor- monat	Vor- jahres- monat		
	1 000 Euro	%		1 000 Euro	%
Einfuhr insgesamt	11 330 052	1,0	26,4	11 330 052	26,4
Ernährungswirtschaft	553 962	- 2,6	0,3	553 962	0,3
Lebende Tiere ¹⁾	3 305	- 4,2	- 2,5	3 305	- 2,5
Nahrungsmittel tierischen Ursprungs	161 839	- 16,0	20,3	161 839	20,3
Nahrungsmittel pflanz- lichen Ursprungs ²⁾	326 302	6,7	- 9,6	326 302	- 9,6
Genussmittel	62 516	- 6,3	16,9	62 516	16,9
Gewerbliche Wirtschaft	9 811 484	- 0,7	27,8	9 811 484	27,8
Rohstoffe	1 608 044	58,3	65,7	1 608 044	65,7
Halbwaren	502 146	- 3,5	45,9	502 146	45,9
Fertigwaren	7 701 295	- 7,7	21,0	7 701 295	21,0
Vorerzeugnisse	777 615	- 10,2	6,5	777 615	6,5
Enderzeugnisse	6 923 679	- 7,4	22,9	6 923 679	22,9
Rückwaren, Ersatz- lieferungen, andere nicht aufgliederbare Warenverkehre	964 606	24,2	31,3	964 606	31,3

¹⁾ Einschl. lebende Tiere zu anderen als Ernährungszwecken. - ²⁾ Einschl. lebende Pflanzen und Erzeugnisse der Ziergärtnerei.

3. Einfuhr Bayerns nach Warengruppen und Warenuntergruppen

Nr. der Systematik	Warengruppe Warenuntergruppe	Einfuhr					
		im Januar 2011			Januar bis Januar 2011		
		dt=100 KG	1 000 EUR	% ¹⁾	dt=100 KG	1 000 EUR	% ²⁾
1-4	Ernährungswirtschaft						
1	Lebende Tiere						
101	Pferde	80	52	108,4	80	52	108,4
102	Rinder	5 778	1 645	-1,8	5 778	1 645	-1,8
103	Schweine	119	50	-85,7	119	50	-85,7
105	Schafe	-	-	x	-	-	x
107	Hausgeflügel	15 737	1 045	18,0	15 737	1 045	18,0
109	lebende Tiere, a.n.g.	27	513	16,3	27	513	16,3
	Zusammen	21 742	3 305	-2,5	21 742	3 305	-2,5
2	Nahrungsmittel tierischen Ursprungs						
201	Milch und Milcherzeugnisse, ausgenommen Butter und Käse	904 596	38 239	37,4	904 596	38 239	37,4
202	Butter und andere Fettstoffe aus der Milch, einschl. Milchstreichfette	11 094	3 904	23,3	11 094	3 904	23,3
203	Käse	177 649	57 383	58,2	177 649	57 383	58,2
204	Fleisch und Fleischwaren	131 845	43 634	-6,9	131 845	43 634	-6,9
206	Fische und Krebstiere, Weichtiere und andere wirbellose Wassertiere	18 390	10 652	21,0	18 390	10 652	21,0
208	tierische Öle und Fette	3 528	406	-9,1	3 528	406	-9,1
209	Eier, Eiweiß und Eigelb	12 654	2 536	-69,6	12 654	2 536	-69,6
211	Fischmehl, Fleischmehl und ähnliche Erzeugnisse	5 689	382	48,4	5 689	382	48,4
219	Nahrungsmittel tierischen Ursprungs a.n.g.	19 009	4 705	80,3	19 009	4 705	80,3
	Zusammen	1 284 456	161 839	20,3	1 284 456	161 839	20,3
3	Nahrungsmittel pflanzlichen Ursprungs						
301	Weizen	702 312	15 438	171,0	702 312	15 438	171,0
302	Roggen	4 844	114	-3,0	4 844	114	-3,0
303	Gerste	66 361	1 258	218,3	66 361	1 258	218,3
304	Hafer	9 720	235	.	9 720	235	.
305	Mais	146 160	10 726	101,9	146 160	10 726	101,9
308	Sorghum, Hirse und sonstiges Getreide, ausgenommen Reis	14 415	650	65,6	14 415	650	65,6
309	Reis und Reiserzeugnisse	23 659	1 810	47,5	23 659	1 810	47,5
310	Getreideerzeugnisse, ausgenommen Reiserzeugnisse	59 615	2 745	68,7	59 615	2 745	68,7
315	Backwaren und andere Zubereitungen aus Getreide	161 424	20 837	3,5	161 424	20 837	3,5
316	Malz	26 080	907	-36,8	26 080	907	-36,8
320	Saat- und Pflanzgut, ausgenommen Ölsaaten und sonstigen Samen etc.	4 512	804	66,7	4 512	804	66,7
325	Hülsenfrüchte	3 494	294	-3,0	3 494	294	-3,0
335	Grün- und Raufutter	2 709	37	-59,4	2 709	37	-59,4
340	Kartoffeln und Kartoffelerzeugnisse	62 114	4 325	39,0	62 114	4 325	39,0
345	Gemüse und sonstige Küchengewächse, frisch	451 520	54 874	-7,8	451 520	54 874	-7,8
350	Frischobst, ausgenommen Südfrüchte	342 321	37 621	22,6	342 321	37 621	22,6
355	Südfrüchte	461 159	33 200	-16,3	461 159	33 200	-16,3
360	Schalen- und Trockenfrüchte	15 815	5 917	29,1	15 815	5 917	29,1
370	Gemüsezubereitungen und Gemüsekonserven	173 926	19 093	2,1	173 926	19 093	2,1
372	Obstzubereitungen und Obstkonserven	62 232	8 231	-0,5	62 232	8 231	-0,5
375	Obst- und Gemüsesäfte	44 402	5 214	-23,6	44 402	5 214	-23,6
377	Kakao und Kakaoyerzeugnisse	31 089	13 028	3,1	31 089	13 028	3,1
379	Gewürze	15 313	4 947	21,2	15 313	4 947	21,2
381	Zuckerrüben, Zucker und Zuckererzeugnisse	138 640	11 979	-20,3	138 640	11 979	-20,3
383	Ölfrüchte	85 248	4 640	8,7	85 248	4 640	8,7
385	pflanzliche Öle und Fette	58 591	7 289	-49,8	58 591	7 289	-49,8
389	Ölkuchen	439 390	13 088	-3,1	439 390	13 088	-3,1
393	Kleie, Abfallerzeugnisse zur Viehfütterung und sonstige Futtermittel	357 727	9 517	66,1	357 727	9 517	66,1
395	Nahrungsmittel pflanzlichen Ursprungs, a.n.g.	296 958	28 442	-57,2	296 958	28 442	-57,2
396	lebende Pflanzen und Erzeugnisse der Ziergärtnerei	22 973	9 039	-43,9	22 973	9 039	-43,9
	Zusammen	4 284 724	326 302	-9,6	4 284 724	326 302	-9,6

¹⁾ Veränderungsrate der Einfuhr in Euro zum Vorjahresmonats. - ²⁾ Veränderungsrate der Einfuhr in Euro zum Vorjahreszeitraum.

Noch: 3. Einfuhr Bayerns nach Warengruppen und Warenuntergruppen

Nr. der Systematik	Warengruppe Warenuntergruppe	Einfuhr					
		im Januar 2011			Januar bis Januar 2011		
		dt=100 KG	1 000 EUR	% ¹⁾	dt=100 KG	1 000 EUR	% ²⁾
4	Genussmittel						
401	Hopfen	4 091	2 962	-22,8	4 091	2 962	-22,8
402	Kaffee	23 251	8 658	66,3	23 251	8 658	66,3
403	Tee und Mate	1 700	492	-54,2	1 700	492	-54,2
411	Rohtabak und Tabakerzeugnisse	20 381	9 520	51,4	20 381	9 520	51,4
421	Bier	4 839	245	-39,7	4 839	245	-39,7
423	Branntwein	181 744	23 099	43,6	181 744	23 099	43,6
425	Wein	139 681	17 541	-14,8	139 681	17 541	-14,8
	Zusammen	375 687	62 516	16,9	375 687	62 516	16,9
1-4	Ernährungswirtschaft zusammen	5 966 609	553 962	0,3	5 966 609	553 962	0,3
5-8	Gewerbliche Wirtschaft						
5	Rohstoffe						
502	Chemiefasern, einschließlich Abfälle, Seidenraupenkokons und Abfallseide	79 741	13 513	41,4	79 741	13 513	41,4
503	Wolle und andere Tierhaare, roh oder bearbeitet, Reißwolle	7 640	5 356	.	7 640	5 356	.
504	Baumwolle, roh oder bearbeitet, Reißbaumwolle, Abfälle	16 546	4 304	.	16 546	4 304	.
505	Flachs, Hanf, Jute, Hartfasern und sonstige pflanzliche Spinnstoffe	1 202	95	18,4	1 202	95	18,4
506	Abfälle und Gespinnstwaren, Lumpen und dergleichen	2 097	118	57,5	2 097	118	57,5
507	Felle zu Pelzwerk, roh	10	89	.	10	89	.
508	Felle und Häute, roh, a.n.g.	14 011	2 209	24,8	14 011	2 209	24,8
511	Rundholz	716 136	8 310	176,8	716 136	8 310	176,8
513	Rohkautschuk	43 584	5 423	42,3	43 584	5 423	42,3
516	Steinkohle und Steinkohlenbriketts	1 199 407	11 935	-39,7	1 199 407	11 935	-39,7
517	Braunkohle und Braunkohlenbriketts	4 780	24	22,6	4 780	24	22,6
518	Erdöl und Erdgas	36 796 992	1 519 448	67,9	36 796 992	1 519 448	67,9
519	Eisenerze	352	13	x	352	13	x
520	Eisen- und manganhaltige Abbrände und Schlacken	61 400	92	-41,3	61 400	92	-41,3
522	Kupfererze	-	-	x	-	-	x
523	Bleierze	-	-	x	-	-	x
524	Zinkerze	-	-	x	-	-	x
526	Nickelerze	-	-	x	-	-	x
528	Erze und Metallaschen, a.n.g.	6 738	625	-60,7	6 738	625	-60,7
529	Bauxit und Kryolith	243	2	x	243	2	x
530	Speisesalz und Industriesalz	100 079	1 191	191,5	100 079	1 191	191,5
532	Steine und Erden, a.n.g.	836 569	9 337	63,6	836 569	9 337	63,6
534	Rohstoffe für chemische Erzeugnisse, a.n.g.	55 067	6 364	43,6	55 067	6 364	43,6
537	Edelsteine, Schmucksteine und Perlen, roh	700	429	73,3	700	429	73,3
590	Rohstoffe, auch Abfälle a.n.g.	1 018 196	19 166	46,0	1 018 196	19 166	46,0
	Zusammen	40 961 490	1 608 044	65,7	40 961 490	1 608 044	65,7
6	Halbwaren						
602	Rohseide und Seidengarne, künstliche und synthetische Fäden, auch gezwirnt	27 184	10 557	8,0	27 184	10 557	8,0
603	Garne aus Chemiefasern	9 547	4 330	-5,3	9 547	4 330	-5,3
604	Garne aus Wolle oder anderen Tierhaaren	8 776	11 169	62,3	8 776	11 169	62,3
605	Garne aus Baumwolle	5 493	3 381	3,3	5 493	3 381	3,3
606	Garne aus Flachs, Hanf, Jute, Hartfasern und dergleichen	30	22	-58,2	30	22	-58,2
607	Schnittholz	225 092	12 001	-11,3	225 092	12 001	-11,3
608	Halbstoffe aus zellulosehaltigen Faserstoffen	288 684	18 647	38,6	288 684	18 647	38,6
609	Kautschuk, bearbeitet	34 486	8 992	-3,6	34 486	8 992	-3,6
611	Zement	9 853	104	-68,1	9 853	104	-68,1

¹⁾ Veränderungsrate der Einfuhr in Euro zum Vorjahresmonats. - ²⁾ Veränderungsrate der Einfuhr in Euro zum Vorjahreszeitraum.

Noch: 3. Einfuhr Bayerns nach Warengruppen und Warenuntergruppen

Nr. der Systematik	Warengruppe Warenuntergruppe	Einfuhr					
		im Januar 2011			Januar bis Januar 2011		
		dt=100 KG	1 000 EUR	% ¹⁾	dt=100 KG	1 000 EUR	% ²⁾
6	noch Halbwaren						
612	mineralische Baustoffe, a.n.g.	219 388	11 199	-0,7	219 388	11 199	-0,7
641	Roheisen	30 284	1 297	.	30 284	1 297	.
642	Abfälle und Schrott, aus Eisen oder Stahl	134 779	11 480	206,9	134 779	11 480	206,9
643	Ferrolegerungen	9 082	2 400	236,2	9 082	2 400	236,2
644	Eisen oder Stahl in Rohformen, Halbzeug aus Eisen oder Stahl	54 425	4 493	40,5	54 425	4 493	40,5
645	Aluminium und Aluminiumlegierungen einschl. Abfälle und Schrott	163 635	32 160	10,8	163 635	32 160	10,8
646	Kupfer und Kupferlegierungen, einschl. Abfälle und Schrott	175 662	108 051	102,7	175 662	108 051	102,7
647	Nickel und Nickellegierungen einschl. Abfälle und Schrott	2 067	3 412	29,5	2 067	3 412	29,5
648	Blei und Bleilegerungen, einschl. Abfälle und Schrott	1 760	306	-78,5	1 760	306	-78,5
649	Zinn und Zinnlegierungen, einschl. Abfälle und Schrott	5 226	10 545	155,7	5 226	10 545	155,7
650	Zink und Zinklegierungen einschl. Abfälle und Schrott	37 178	6 915	-17,4	37 178	6 915	-17,4
656	radioaktive Elemente und radioaktive Isotope	0	701	-2,6	0	701	-2,6
659	unedle Metalle, a.n.g.	11 718	6 756	46,2	11 718	6 756	46,2
661	Fettsäuren, Paraffin, Vaseline und Wachse	36 952	4 295	38,3	36 952	4 295	38,3
665	Koks und Schmelzkoks, aus Stein- oder Braunkohle	49 830	1 330	.	49 830	1 330	.
667	Rückstände der Erdöl- und Steinkohlenteerdestillation	38 659	2 660	.	38 659	2 660	.
669	Mineralölerzeugnisse	708 041	49 079	-2,4	708 041	49 079	-2,4
671	Teer und Teerdestillationserzeugnisse	106 584	7 567	36,4	106 584	7 567	36,4
673	Düngemittel	825 510	20 869	43,2	825 510	20 869	43,2
679	chemische Halbwaren, a.n.g.	312 223	20 386	41,9	312 223	20 386	41,9
683	Gold für gewerbliche Zwecke	314	5 081	.	314	5 081	.
690	Halbwaren, a.n.g.	22 240	121 960	74,9	22 240	121 960	74,9
	Zusammen	3 554 699	502 146	45,9	3 554 699	502 146	45,9
7	Fertigwaren - Vorerzeugnisse						
	Gewebe, Gewirke und Gestricke						
701	aus Seide, künstlichen oder synthetischen Fäden	10 336	8 092	12,8	10 336	8 092	12,8
702	aus Chemiefasern	13 459	13 663	10,3	13 459	13 663	10,3
703	aus Wolle oder anderen Tierhaaren	684	2 548	-25,4	684	2 548	-25,4
704	aus Baumwolle	6 404	9 659	15,8	6 404	9 659	15,8
705	aus Flachs, Hanf, Jute, Hartfasern und dergleichen	1 042	1 625	-24,4	1 042	1 625	-24,4
706	Leder	7 290	12 080	19,1	7 290	12 080	19,1
707	Pelzfelle, gegerbt oder zugerichtet	45	332	138,3	45	332	138,3
708	Papier und Pappe	996 934	73 947	4,2	996 934	73 947	4,2
709	Sperrholz, Span- und Faserplatten, Furnierblätter und dergleichen	321 764	19 635	7,9	321 764	19 635	7,9
711	Glas	171 748	20 845	12,6	171 748	20 845	12,6
732	Kunststoffe	762 271	122 555	31,4	762 271	122 555	31,4
734	Farben, Lacke und Kitte	91 401	45 790	-2,8	91 401	45 790	-2,8
736	Dextrine, Gelatine und Leime	67 165	8 288	113,5	67 165	8 288	113,5
738	Sprengstoffe, Schießbedarf und Zündwaren	5 877	5 436	22,3	5 877	5 436	22,3
740	pharmazeutische Grundstoffe	29 377	69 579	-28,5	29 377	69 579	-28,5
749	chemische Vorerzeugnisse, a.n.g.	626 604	112 159	4,4	626 604	112 159	4,4
751	Rohre aus Eisen oder Stahl	239 668	26 253	52,2	239 668	26 253	52,2
753	Stäbe und Profile aus Eisen oder Stahl	463 333	33 554	147,9	463 333	33 554	147,9
755	Blech aus Eisen oder Stahl	1 127 394	91 688	34,0	1 127 394	91 688	34,0
757	Draht aus Eisen oder Stahl	81 022	9 723	37,1	81 022	9 723	37,1
759	Eisenbahnoberbaumaterial	42 804	2 105	-95,2	42 804	2 105	-95,2
771	Halbzeuge aus Kupfer und Kupferlegierungen	41 181	25 860	92,8	41 181	25 860	92,8
772	Halbzeuge aus Aluminium	153 680	51 224	23,9	153 680	51 224	23,9

¹⁾ Veränderungsrate der Einfuhr in Euro zum Vorjahresmonats. - ²⁾ Veränderungsrate der Einfuhr in Euro zum Vorjahreszeitraum.

Noch: 3. Einfuhr Bayerns nach Warengruppen und Warenuntergruppen

Nr. der Systematik	Warengruppe Warenuntergruppe	Einfuhr					
		im Januar 2011			Januar bis Januar 2011		
		dt=100 KG	1 000 EUR	% ¹⁾	dt=100 KG	1 000 EUR	% ²⁾
7	noch Fertigwaren - Vorerzeugnisse						
779	Halbzeuge aus unedlen Metallen, a.n.g.	3 983	3 083	-13,8	3 983	3 083	-13,8
781	Halbzeuge aus Edelmetallen	13	5 733	-61,1	13	5 733	-61,1
790	Vorerzeugnisse, a.n.g.	1 924	2 158	-0,2	1 924	2 158	-0,2
	Zusammen	5 267 401	777 615	6,5	5 267 401	777 615	6,5
8	Fertigwaren - Enderzeugnisse						
	Bekleidung aus Gewirken oder Gestricken aus						
801	Seide oder Chemiefasern	28 027	74 277	31,9	28 027	74 277	31,9
802	Wolle oder anderen Tierhaaren	1 252	6 154	36,4	1 252	6 154	36,4
803	Baumwolle	39 482	82 630	14,4	39 482	82 630	14,4
804	Bekleidung aus Seide oder Chemiefasern, ausgenommen aus Gewirken oder Gestricken	24 301	76 304	31,7	24 301	76 304	31,7
805	Bekleidung aus Wolle und anderen Tierhaaren, ausgenommen aus Gewirken oder Gestricken	2 423	11 147	21,5	2 423	11 147	21,5
806	Bekleidung aus Baumwolle ausgenommen aus Gewirken oder Gestricken	41 951	106 056	31,7	41 951	106 056	31,7
807	Bekleidung aus Flachs, Hanf und dergleichen	4 985	20 376	42,1	4 985	20 376	42,1
801-807	Bekleidung zusammen	142 421	376 944	27,8	142 421	376 944	27,8
808	Kopfbedeckungen	2 414	5 019	-8,5	2 414	5 019	-8,5
809	Textilerzeugnisse, a.n.g.	85 983	60 020	26,2	85 983	60 020	26,2
810	Pelzwaren	109	673	63,0	109	673	63,0
811	Schuhe	80 136	142 064	53,9	80 136	142 064	53,9
812	Lederwaren und Lederbekleidung (ausg. Schuhe)	35 847	55 688	40,1	35 847	55 688	40,1
813	Papierwaren	225 173	44 366	14,8	225 173	44 366	14,8
814	Druckerzeugnisse	58 722	19 758	16,5	58 722	19 758	16,5
815	Holzwaren (ohne Möbel)	348 009	30 581	17,3	348 009	30 581	17,3
816	Kautschukwaren	105 778	63 474	37,6	105 778	63 474	37,6
817	Waren aus Stein	43 556	4 503	-19,8	43 556	4 503	-19,8
818	keramische Erzeugnisse, ohne Baukeramik	67 523	18 176	45,1	67 523	18 176	45,1
819	Glaswaren	80 179	20 081	7,8	80 179	20 081	7,8
820	Werkzeuge, Schneidwaren und Essbestecke aus unedlen Metallen	19 150	33 950	42,7	19 150	33 950	42,7
823	Waren aus Kupfer und Kupferlegierungen	4 143	5 244	51,2	4 143	5 244	51,2
829	Eisen-, Blech und Metallwaren, a.n.g.	588 143	191 815	23,0	588 143	191 815	23,0
831	Waren aus Wachs oder Fetten	12 953	3 992	15,0	12 953	3 992	15,0
832	Waren aus Kunststoffen	375 151	154 377	24,8	375 151	154 377	24,8
833	fotochemische Erzeugnisse	3 719	4 042	19,4	3 719	4 042	19,4
834	pharmazeutische Erzeugnisse	26 731	286 425	26,1	26 731	286 425	26,1
835	Duftstoffe und Körperpflegemittel	16 388	19 819	37,1	16 388	19 819	37,1
839	chemische Enderzeugnisse, a.n.g.	296 114	115 339	49,3	296 114	115 339	49,3
841	Kraftmaschinen (ohne Motoren für Ackerschlepper, Luft- und Straßenfahrzeuge)	12 979	22 042	44,8	12 979	22 042	44,8
842	Pumpen und Kompressoren	55 958	60 320	38,2	55 958	60 320	38,2
843	Armaturen	12 498	27 135	44,6	12 498	27 135	44,6
844	Lager, Getriebe, Zahnräder und Antriebs Elemente	188 472	172 708	35,8	188 472	172 708	35,8
845	Hebezeuge und Fördermittel	93 922	48 178	37,4	93 922	48 178	37,4
846	landwirtschaftl. Maschinen (einschl. Ackerschlepper)	49 350	29 844	16,7	49 350	29 844	16,7
847	Maschinen für das Textil-, Bekleidungs- und Ledergewerbe	7 606	7 717	92,6	7 606	7 717	92,6
848	Maschinen für das Ernährungsgewerbe und die Tabakverarbeitung	2 522	8 388	90,5	2 522	8 388	90,5
849	Bergwerks-, Bau- und Baustoffmaschinen	107 227	51 703	85,5	107 227	51 703	85,5
850	Guss- und Walzwerkstechnik	580	1 036	91,3	580	1 036	91,3
851	Maschinen für die Be- und Verarbeitung von Kautschuk oder Kunststoffen	20 522	19 617	37,7	20 522	19 617	37,7
852	Werkzeugmaschinen	50 195	44 824	31,3	50 195	44 824	31,3

¹⁾ Veränderungsrate der Einfuhr in Euro zum Vorjahresmonats. - ²⁾ Veränderungsrate der Einfuhr in Euro zum Vorjahreszeitraum.

Noch: 3. Einfuhr Bayerns nach Warengruppen und Warenuntergruppen

Nr. der Systematik	Warengruppe Warenuntergruppe	Einfuhr					
		im Januar 2011			Januar bis Januar 2011		
		dt=100 KG	1 000 EUR	% ¹⁾	dt=100 KG	1 000 EUR	% ²⁾
8	noch Fertigwaren - Enderzeugnisse						
853	Büromaschinen und automatische Datenverarbeitungsmaschinen	71 331	459 114	5,1	71 331	459 114	5,1
854	Maschinen für das Papier- und Druckgewerbe	7 178	10 156	21,4	7 178	10 156	21,4
859	Maschinen, a.n.g.	105 410	154 452	21,1	105 410	154 452	21,1
841-859	Maschinen zusammen	785 749	1 117 233	21,0	785 749	1 117 233	21,0
860	Sportgeräte	29 918	28 828	57,2	29 918	28 828	57,2
861	Geräte zur Elektrizitätserzeugung und -verteilung	372 897	577 427	34,9	372 897	577 427	34,9
862	elektrische Lampen und Leuchten	34 398	51 323	37,5	34 398	51 323	37,5
863	nachrichtentechnische Geräte und Einrichtungen	9 150	170 056	40,3	9 150	170 056	40,3
864	Rundfunk- und Fernsehgeräte, phono- und videotechnische Geräte	47 259	150 237	21,3	47 259	150 237	21,3
865	elektronische Bauelemente	167 926	806 012	32,9	167 926	806 012	32,9
869	elektrotechnische Erzeugnisse, a.n.g.	181 256	175 750	16,9	181 256	175 750	16,9
871	medizinische Geräte und orthopädische Vorrichtungen	17 348	105 574	10,9	17 348	105 574	10,9
872	mess-, steuerungs- und regelungstechnische Erzeugnisse	17 553	138 590	23,4	17 553	138 590	23,4
873	optische und fotografische Geräte	5 941	82 644	34,6	5 941	82 644	34,6
874	Uhren	2 985	28 395	-6,2	2 985	28 395	-6,2
875	Möbel	289 473	126 282	-3,9	289 473	126 282	-3,9
876	Musikinstrumente	7 475	9 362	93,7	7 475	9 362	93,7
877	Spielwaren	64 242	155 749	-19,5	64 242	155 749	-19,5
878	Schmuckwaren, Gold- und Silberschmiedewaren	202	23 737	45,8	202	23 737	45,8
881	Schienenfahrzeuge	43 343	39 786	-43,7	43 343	39 786	-43,7
882	Wasserfahrzeuge	998	868	33,6	998	868	33,6
883	Luftfahrzeuge	3 730	90 483	-48,7	3 730	90 483	-48,7
884	Fahrgestelle, Karosserien, Motoren, Teile und Zubehör für Kraftfahrzeuge und dergleichen	740 708	682 913	26,5	740 708	682 913	26,5
885	Personenkraftwagen und Wohnmobile	376 297	407 996	51,1	376 297	407 996	51,1
886	Busse	9 694	1 963	137,2	9 694	1 963	137,2
887	Lastkraftwagen und Spezialfahrzeuge	56 735	43 651	33,3	56 735	43 651	33,3
888	Fahrräder	14 391	29 399	0,6	14 391	29 399	0,6
889	Fahrzeuge, a.n.g.	70 846	40 249	22,0	70 846	40 249	22,0
891	vollständige Fabrikationsanlagen	0	0	-99,9	0	0	-99,9
896	Enderzeugnisse, a.n.g.	58 838	182 821	22,5	58 838	182 821	22,5
	Zusammen	6 027 691	6 923 679	22,9	6 027 691	6 923 679	22,9
7-8	Fertigwaren zusammen	11 295 092	7 701 295	21,0	11 295 092	7 701 295	21,0
5-8	Gewerbliche Wirtschaft zusammen	55 811 282	9 811 484	27,8	55 811 282	9 811 484	27,8
901	Rückwaren	67 281	89 966	3,6	67 281	89 966	3,6
903	Ersatzlieferungen	110	278	-33,8	110	278	-33,8
904	andere nicht aufgliederbare Warenverkehre	6 400 101	874 361	35,1	6 400 101	874 361	35,1
	Insgesamt	68 245 382	11 330 052	26,4	68 245 382	11 330 052	26,4

¹⁾ Veränderungsrate der Einfuhr in Euro zum Vorjahresmonats. - ²⁾ Veränderungsrate der Einfuhr in Euro zum Vorjahreszeitraum.

4. Einfuhr Bayerns nach Erdteilen, Bestimmungsländern und Ländergruppen

Nr. des Landes	Erdteil Ursprungsland Ländergruppe	Einfuhr					
		im Januar 2011			Januar bis Januar 2011		
		dt=100 KG	1 000 EUR	% ¹⁾	dt=100 KG	1 000 EUR	% ²⁾
EUROPA							
001	Frankreich	2 061 122	512 916	19,4	2 061 122	512 916	19,4
003	Niederlande	2 370 098	476 615	6,0	2 370 098	476 615	6,0
005	Italien	3 542 862	762 767	17,5	3 542 862	762 767	17,5
006	Vereinigtes Königreich	637 591	277 073	0,8	637 591	277 073	0,8
007	Irland	169 822	196 156	46,7	169 822	196 156	46,7
008	Dänemark	192 030	48 960	-23,5	192 030	48 960	-23,5
009	Griechenland	185 400	26 464	-1,7	185 400	26 464	-1,7
010	Portugal	111 093	44 543	13,5	111 093	44 543	13,5
011	Spanien	821 604	196 827	0,1	821 604	196 827	0,1
013	Schweden	486 129	99 154	38,3	486 129	99 154	38,3
014	Finnland	229 395	39 724	16,3	229 395	39 724	16,3
015	Österreich	6 223 778	1 073 318	12,1	6 223 778	1 073 318	12,1
017	Belgien	1 239 780	241 311	1,6	1 239 780	241 311	1,6
018	Luxemburg	98 825	18 553	12,7	98 825	18 553	12,7
020	Ceuta	-	-	x	-	-	x
023	Melilla	-	-	x	-	-	x
024	Island	1 257	350	-33,0	1 257	350	-33,0
028	Norwegen	731 852	34 449	47,7	731 852	34 449	47,7
037	Liechtenstein	3 938	6 121	38,5	3 938	6 121	38,5
039	Schweiz	571 090	332 301	36,3	571 090	332 301	36,3
041	Färöer	-	-	x	-	-	x
043	Andorra	9	3	-79,5	9	3	-79,5
044	Gibraltar	-	-	x	-	-	x
045	Vatikanstadt	-	7	20,6	-	7	20,6
046	Malta	10 528	10 947	16,9	10 528	10 947	16,9
047	San Marino	12	120	85,0	12	120	85,0
052	Türkei	311 354	168 686	32,0	311 354	168 686	32,0
053	Estland	11 491	3 476	55,8	11 491	3 476	55,8
054	Lettland	66 839	8 397	27,7	66 839	8 397	27,7
055	Litauen	77 023	11 447	88,3	77 023	11 447	88,3
060	Polen	1 529 658	273 087	6,3	1 529 658	273 087	6,3
061	Tschechische Republik	3 736 573	745 639	20,3	3 736 573	745 639	20,3
063	Slowakei	779 869	203 148	60,1	779 869	203 148	60,1
064	Ungarn	983 565	403 575	22,7	983 565	403 575	22,7
066	Rumänien	354 877	170 350	73,0	354 877	170 350	73,0
068	Bulgarien	103 195	25 433	24,4	103 195	25 433	24,4
070	Albanien	2 790	1 171	46,0	2 790	1 171	46,0
072	Ukraine	73 407	15 241	40,6	73 407	15 241	40,6
073	Weißrussland (Belarus)	16 391	2 207	15,0	16 391	2 207	15,0
074	Republik Moldau	458	699	-39,5	458	699	-39,5
075	Russische Föderation	21 734 631	797 638	52,0	21 734 631	797 638	52,0
076	Georgien	1 403	1 194	24,8	1 403	1 194	24,8
077	Armenien	223	457	.	223	457	.
078	Aserbaidschan	1 701 302	89 334	164,2	1 701 302	89 334	164,2
079	Kasachstan	4 724 920	254 139	154,4	4 724 920	254 139	154,4
080	Turkmenistan	-	-	x	-	-	x
081	Usbekistan	4 467	1 253	.	4 467	1 253	.
082	Tadschikistan	-	-	x	-	-	x
083	Kirgistan	-	-	x	-	-	x
091	Slowenien	229 441	63 196	16,9	229 441	63 196	16,9
092	Kroatien	60 870	17 607	30,2	60 870	17 607	30,2
093	Bosnien und Herzegowina	41 594	8 291	10,9	41 594	8 291	10,9
095	Kosovo	296	116	.	296	116	.
096	ehemalige jugoslaw. Republik Mazedonien	10 420	45 698	.	10 420	45 698	.
097	Montenegro	637	55	.	637	55	.
098	Serbien	97 017	20 170	50,9	97 017	20 170	50,9
600	Zypern	8 064	3 433	-59,1	8 064	3 433	-59,1
	Zusammen	56 350 989	7 733 817	23,9	56 350 989	7 733 817	23,9

¹⁾ Veränderungsrate der Einfuhr in Euro zum Vorjahresmonats. -²⁾ Veränderungsrate der Einfuhr in Euro zum Vorjahreszeitraum.

Noch: 4. Einfuhr Bayerns nach Erdteilen, Bestimmungsländern und Ländergruppen

Nr. des Landes	Erdteil Ursprungsland Ländergruppe	Einfuhr					
		im Januar 2011			Januar bis Januar 2011		
		dt=100 KG	1 000 EUR	% ¹⁾	dt=100 KG	1 000 EUR	% ²⁾
AFRIKA							
204	Marokko	33 878	8 114	47,6	33 878	8 114	47,6
208	Algerien	2	101	121,8	2	101	121,8
212	Tunesien	797 683	71 119	115,2	797 683	71 119	115,2
216	Libysch-Arabische Dschamahirija	5 941 462	295 477	176,7	5 941 462	295 477	176,7
220	Ägypten	410 569	22 447	-42,0	410 569	22 447	-42,0
224	Sudan	938	66	.	938	66	.
228	Mauretanien	2	2	.	2	2	.
232	Mali	1	6	x	1	6	x
236	Burkina Faso	222	37	-52,0	222	37	-52,0
240	Niger	-	-	x	-	-	x
244	Tschad	-	-	x	-	-	x
247	Kap Verde	-	-	x	-	-	x
248	Senegal	159	24	-45,3	159	24	-45,3
252	Gambia	-	-	x	-	-	x
257	Guinea-Bissau	-	-	x	-	-	x
260	Guinea	0	2	.	0	2	.
264	Sierra Leone	-	-	x	-	-	x
268	Liberia	-	-	x	-	-	x
272	Côte d'Ivoire	377	104	-45,4	377	104	-45,4
276	Ghana	418	99	-39,6	418	99	-39,6
280	Togo	0	0	-97,2	0	0	-97,2
284	Benin	11	92	x	11	92	x
288	Nigeria	1 049 008	56 080	103,9	1 049 008	56 080	103,9
302	Kamerun	0	0	-99,8	0	0	-99,8
306	Zentralafrikanische Republik	-	-	x	-	-	x
310	Äquatorialguinea	12 302	333	.	12 302	333	.
311	São Tomé und Príncipe	-	-	x	-	-	x
314	Gabun	2	8	.	2	8	.
318	Republik Kongo	296	34	.	296	34	.
322	Demokratische Republik Kongo	0	4	.	0	4	.
324	Ruanda	-	-	x	-	-	x
328	Burundi	191	35	65,8	191	35	65,8
329	St. Helena und zugehörige Gebiete	-	-	x	-	-	x
330	Angola	1	1	-54,2	1	1	-54,2
334	Äthiopien	919	320	.	919	320	.
336	Eritrea	-	-	x	-	-	x
338	Dschibuti	-	-	x	-	-	x
342	Somalia	0	0	-94,1	0	0	-94,1
346	Kenia	2 344	361	.	2 344	361	.
350	Uganda	615	231	178,1	615	231	178,1
352	Vereinigte Republik Tansania	199	99	-57,8	199	99	-57,8
355	Seychellen und zugehörige Gebiete	4	4	116,0	4	4	116,0
357	Britisches Territorium im Indischen Ozean	-	-	x	-	-	x
366	Mosambik	6	165	-85,6	6	165	-85,6
370	Madagaskar	1 168	406	69,3	1 168	406	69,3
373	Mauritius	822	1 192	-2,7	822	1 192	-2,7
375	Komoren	2	24	x	2	24	x
377	Mayotte	-	-	x	-	-	x
378	Sambia	67	21	-83,1	67	21	-83,1
382	Simbabwe	6 672	535	.	6 672	535	.
386	Malawi	3 532	1 486	16,5	3 532	1 486	16,5
388	Südafrika	663 394	58 281	68,0	663 394	58 281	68,0
389	Namibia	4 291	1 057	234,7	4 291	1 057	234,7
391	Botsuana	-	-	x	-	-	x
393	Swasiland	-	-	x	-	-	x
395	Lesotho	0	1	-10,2	0	1	-10,2
	Zusammen	8 931 557	518 366	105,8	8 931 557	518 366	105,8

¹⁾ Veränderungsrate der Einfuhr in Euro zum Vorjahresmonats. -²⁾ Veränderungsrate der Einfuhr in Euro zum Vorjahreszeitraum.

Noch: 4. Einfuhr Bayerns nach Erdteilen, Bestimmungsländern und Ländergruppen

Nr. des Landes	Erdteil Ursprungsland Ländergruppe	Einfuhr					
		im Januar 2011			Januar bis Januar 2011		
		dt=100 KG	1 000 EUR	% ¹⁾	dt=100 KG	1 000 EUR	% ²⁾
	A M E R I K A						
400	Vereinigte Staaten	522 849	753 829	22,2	522 849	753 829	22,2
404	Kanada	71 696	33 826	-60,8	71 696	33 826	-60,8
406	Grönland	-	-	x	-	-	x
408	St. Pierre und Miquelon	-	-	x	-	-	x
412	Mexiko	12 997	19 532	22,0	12 997	19 532	22,0
413	Bermuda	76	60	x	76	60	x
416	Guatemala	1 546	792	.	1 546	792	.
421	Belize	110	153	x	110	153	x
424	Honduras	883	250	26,5	883	250	26,5
428	El Salvador	28	108	.	28	108	.
432	Nicaragua	200	25	-52,5	200	25	-52,5
436	Costa Rica	4 535	2 061	-65,1	4 535	2 061	-65,1
442	Panama (einschl. ehem. Kanalzone)	4 430	172	19,4	4 430	172	19,4
446	Anguilla	0	16	.	0	16	.
448	Kuba	3 915	1 322	.	3 915	1 322	.
449	St. Kitts und Nevis	20	162	161,5	20	162	161,5
452	Haiti	1 035	170	.	1 035	170	.
453	Bahamas	0	0	-99,8	0	0	-99,8
454	Turks- und Caicosinseln	-	-	x	-	-	x
456	Dominikanische Republik	146	660	26,9	146	660	26,9
457	Amerikanische Jungferninseln	-	-	x	-	-	x
459	Antigua und Barbuda	-	-	x	-	-	x
460	Dominica	-	-	x	-	-	x
463	Kaimaninseln	-	-	x	-	-	x
464	Jamaika	0	1	-98,9	0	1	-98,9
465	St. Lucia	-	-	x	-	-	x
467	St. Vincent und die Grenadinen	-	-	x	-	-	x
468	Britische Jungferninseln	-	-	x	-	-	x
469	Barbados	1 043	353	135,0	1 043	353	135,0
470	Montserrat	-	-	x	-	-	x
472	Trinidad und Tobago	12	0	-94,6	12	0	-94,6
473	Grenada (einschl. südl. Grenadinen)	87	190	x	87	190	x
474	Aruba	2	35	x	2	35	x
478	Niederländische Antillen	73	11	.	73	11	.
480	Kolumbien	258 301	4 237	125,9	258 301	4 237	125,9
484	Venezuela	5	65	-99,7	5	65	-99,7
488	Guyana	0	0	8,9	0	0	8,9
492	Suriname	-	-	x	-	-	x
500	Ecuador	7 069	1 196	13,4	7 069	1 196	13,4
504	Peru	10 558	5 266	.	10 558	5 266	.
508	Brasilien	134 882	35 016	0,0	134 882	35 016	0,0
512	Chile	45 614	22 270	171,7	45 614	22 270	171,7
516	Bolivien	2 647	603	220,0	2 647	603	220,0
520	Paraguay	1 341	235	-35,7	1 341	235	-35,7
524	Uruguay	672	337	105,3	672	337	105,3
528	Argentinien	14 924	3 193	38,7	14 924	3 193	38,7
529	Falklandinseln (Malwinen)	-	-	x	-	-	x
	Zusammen	1 101 697	886 149	10,9	1 101 697	886 149	10,9

¹⁾ Veränderungsrate der Einfuhr in Euro zum Vorjahresmonats. -²⁾ Veränderungsrate der Einfuhr in Euro zum Vorjahreszeitraum.

Noch: 4. Einfuhr Bayerns nach Erdteilen, Bestimmungsländern und Ländergruppen

Nr. des Landes	Erdteil Ursprungsland Ländergruppe	Einfuhr					
		im Januar 2011			Januar bis Januar 2011		
		dt=100 KG	1 000 EUR	% ¹⁾	dt=100 KG	1 000 EUR	% ²⁾
ASIEN							
604	Libanon	5 667	689	55,4	5 667	689	55,4
608	Arabische Republik Syrien	3 871	1 908	-91,0	3 871	1 908	-91,0
612	Irak	62	81	-80,7	62	81	-80,7
616	Islamische Republik Iran	3 240	1 115	-24,8	3 240	1 115	-24,8
624	Israel	19 870	22 174	36,5	19 870	22 174	36,5
625	Besetzte palästinensische Gebiete	1	2	x	1	2	x
626	Timor-Leste (ehem. Osttimor)	-	-	x	-	-	x
628	Jordanien	9	35	-34,5	9	35	-34,5
632	Saudi-Arabien	27 284	3 323	45,9	27 284	3 323	45,9
636	Kuwait	870	137	-90,3	870	137	-90,3
640	Bahrain	365	112	-79,4	365	112	-79,4
644	Katar	65	91	128,1	65	91	128,1
647	Vereinigte Arabische Emirate	11 841	7 436	88,2	11 841	7 436	88,2
649	Oman	215	53	.	215	53	.
653	Jemen	2	2	-95,5	2	2	-95,5
660	Afghanistan	0	4	-22,1	0	4	-22,1
662	Pakistan	9 587	7 743	41,3	9 587	7 743	41,3
664	Indien	140 714	75 974	62,3	140 714	75 974	62,3
666	Bangladesch	16 198	15 194	56,7	16 198	15 194	56,7
667	Malediven	10	19	18,6	10	19	18,6
669	Sri Lanka	5 758	3 642	19,9	5 758	3 642	19,9
672	Nepal	263	578	73,3	263	578	73,3
675	Bhutan	-	-	x	-	-	x
676	Myanmar	188	556	130,6	188	556	130,6
680	Thailand	52 135	58 835	7,7	52 135	58 835	7,7
684	Demokratische Volksrepublik Laos	4	22	-35,9	4	22	-35,9
690	Vietnam	52 585	51 149	55,5	52 585	51 149	55,5
696	Kambodscha	3 810	5 494	35,0	3 810	5 494	35,0
700	Indonesien	43 427	46 469	62,3	43 427	46 469	62,3
701	Malaysia	70 706	137 335	30,4	70 706	137 335	30,4
703	Brunei Darussalam	0	1	x	0	1	x
706	Singapur	22 528	83 426	58,5	22 528	83 426	58,5
708	Philippinen	4 958	25 258	16,7	4 958	25 258	16,7
716	Mongolei	0	2	-12,6	0	2	-12,6
720	Volksrepublik China	1 149 877	1 078 650	21,3	1 149 877	1 078 650	21,3
724	Demokratische Volksrepublik Korea	2	6	-94,2	2	6	-94,2
728	Republik Korea	41 452	72 523	20,0	41 452	72 523	20,0
732	Japan	86 484	300 467	48,5	86 484	300 467	48,5
736	Taiwan	43 555	87 195	14,5	43 555	87 195	14,5
740	Hongkong	10 648	27 561	41,8	10 648	27 561	41,8
743	Macau	103	274	20,7	103	274	20,7
	Zusammen	1 828 353	2 115 535	27,3	1 828 353	2 115 535	27,3

¹⁾ Veränderungsrate der Einfuhr in Euro zum Vorjahresmonats. -²⁾ Veränderungsrate der Einfuhr in Euro zum Vorjahreszeitraum.

Noch: 4. Einfuhr Bayerns nach Erdteilen, Bestimmungsländern und Ländergruppen

Nr. des Landes	Erdteil Ursprungsland Ländergruppe	Einfuhr					
		im Januar 2011			Januar bis Januar 2011		
		dt=100 KG	1 000 EUR	% ¹⁾	dt=100 KG	1 000 EUR	% ²⁾
AUSTRALIEN-OZEANIEN							
800	Australien	8 671	9 377	43,1	8 671	9 377	43,1
801	Papua-Neuguinea	187	65	-87,2	187	65	-87,2
803	Nauru	-	-	x	-	-	x
804	Neuseeland	7 383	3 938	9,7	7 383	3 938	9,7
806	Salomonen	-	-	x	-	-	x
807	Tuvalu	-	-	x	-	-	x
809	Neukaledonien und zugehörige Gebiete	-	-	x	-	-	x
811	Wallis und Futuna	-	-	x	-	-	x
812	Kiribati	-	-	x	-	-	x
813	Pitcairnseln	-	-	x	-	-	x
815	Fidschi	4	11	-87,4	4	11	-87,4
816	Vanuatu	-	-	x	-	-	x
817	Tonga	-	-	x	-	-	x
819	Samoa	-	-	x	-	-	x
820	Nördliche Marianen	-	-	x	-	-	x
822	Französisch-Polynesien	-	-	x	-	-	x
823	Föderierte Staaten von Mikronesien	-	-	x	-	-	x
824	Marshallinseln	-	-	x	-	-	x
825	Palau	-	-	x	-	-	x
830	Amerikanisch-Samoa	-	-	x	-	-	x
831	Guam	-	-	x	-	-	x
832	Kleine Amerikanische Überseeinseln	-	-	x	-	-	x
833	Kokosinseln (Keelinginseln)	-	-	x	-	-	x
834	Weihnachtsinsel	0	1	-1,6	0	1	-1,6
835	Heard und McDonaldinseln	-	-	x	-	-	x
836	Norfolkinsel	-	-	x	-	-	x
837	Cookinseln	-	-	x	-	-	x
838	Niue	-	-	x	-	-	x
839	Tokelau	-	-	x	-	-	x
891	Antarktis	-	-	x	-	-	x
892	Bouvetinsel	-	-	x	-	-	x
893	Südgeorgien und die Südlichen Sandwichinseln	-	-	x	-	-	x
894	Französische Südgebiete	-	-	x	-	-	x
	Zusammen	16 245	13 391	24,4	16 245	13 391	24,4
950	Schiffs- und Luftfahrzeugbedarf	-	-	x	-	-	x
958	Nicht ermittelte Länder und Gebiete	-	-	x	-	-	x
959	Nicht ermittelte EU-Länder und Gebiete	16 541	62 793	x	16 541	62 793	x
	Zusammen	16 541	62 793	x	16 541	62 793	x
	Insgesamt	68 245 382	11 330 052	26,4	68 245 382	11 330 052	26,4
Industrialisierte westliche Länder							
	EU-Länder	26 260 652	5 936 511	16,0	26 260 652	5 936 511	16,0
	darunter EURO-Länder	18 093 172	3 873 396	15,0	18 093 172	3 873 396	15,0
	EFTA-Länder	1 308 137	373 221	37,2	1 308 137	373 221	37,2
	übrige europäische Länder	311 375	168 816	32,0	311 375	168 816	32,0
	Vereinigte Staaten und Kanada	594 545	787 655	12,0	594 545	787 655	12,0
	übrige Länder	765 932	372 062	50,5	765 932	372 062	50,5
	Zusammen	29 240 642	7 638 265	18,1	29 240 642	7 638 265	18,1
	Mittel- und Osteuropäische Länder	28 470 824	1 255 269	73,3	28 470 824	1 255 269	73,3
Entwicklungsländer							
	in Afrika	8 268 163	460 086	111,8	8 268 163	460 086	111,8
	in Amerika	507 152	98 494	2,8	507 152	98 494	2,8
	in Asien	539 405	685 260	27,6	539 405	685 260	27,6
	in Ozeanien	191	77	-87,6	191	77	-87,6
	Zusammen	9 314 911	1 243 917	46,2	9 314 911	1 243 917	46,2
	Staatshandelsländer in Asien	1 202 464	1 129 808	22,5	1 202 464	1 129 808	22,5
	Tigerländer	289 409	538 603	28,6	289 409	538 603	28,6

¹⁾ Veränderungsrate der Einfuhr in Euro zum Vorjahresmonats. -²⁾ Veränderungsrate der Einfuhr in Euro zum Vorjahreszeitraum.